

## **Analisis Kajian Resiko Investasi Proyek Pengembangan Aplikasi dan Mobile Apps UNSRAT dengan Pendekatan Kerangka Kerja OBRiM**

**Benefit S. Narasiang**

benefitsemuel@gmail.com

Mahasiswa Pasca Sarjana UNSRAT Manado

**B.F.Sompie**

Staf Pengajar Jurusan Teknik Sipil, Pasca Sarjana UNSRAT Manado

**Debby Willar**

Staf Pengajar Jurusan Teknik Sipil, Pasca Sarjana UNSRAT Manado

### ***Abstrak***

*Rencana investasi dan implementasi proyek Sistim Informasi Terpadu ( SIT ) dengan maksud untuk meningkatkan pelayanan organisasi non profit seperti universitas, seringkali dapat menjadi sangat beresiko. Resiko tersebut muncul seiring dengan jalannya proyek. Untuk mencegah resiko kegagalan proyek, maka keputusan investasi dan implementasi proyek SIT harus direncanakan dan diputuskan dengan hati-hati. Salah satu cara untuk mengetahui, menghitung dan mengatasi resiko dan memaksimalkan nilai dari investasi proyek SIT adalah dengan menerapkan kerangka kerja OBRiM (Options-based Risk Management). Kerangka kerja OBRiM memberikan cara yang mudah dan sistematis untuk mengidentifikasi risiko yang menjadi penghalang keberhasilan proyek, dan menerapkan berbagai macam respon atau options untuk meminimalkan risiko tersebut dan mendistribusikannya sepanjang proyek itu ada. Options tersebut dapat berupa strategi keluar yang mengizinkan pihak manajemen untuk menilai ulang pendekatan terhadap rencana investasi proyek SIT tersebut dan memindahkan resiko dengan melakukan alih daya ke pihak ketiga.*

*Dalam investasi proyek SIT yang melibatkan banyak risiko akan ditemukan banyak cara untuk mengkonfigurasi rencana investasi proyek SIT dengan menggunakan beberapa rangkaian options. Skenario investasi proyek TIK dibuat dengan mengkonfigurasi beberapa rangkaian options yang menawarkan fleksibilitas pada manajemen. Meski demikian, kerangka kerja OBRiM masih dapat dimaksimalkan dengan mengintegrasikan penggunaan Tabel Ranti IT Business Value guna mengidentifikasi manfaat yang dapat dihasilkan dari investasi proyek SIT tersebut, sehingga identifikasi resiko dan identifikasi manfaat proyek dapat digali secara seimbang.*

*Intisari dari penelitian ini adalah bagaimana caranya mengevaluasi resiko dari investasi proyek SIT ( Pengembangan Aplikasi dan Mobile Apps ) di Universitas Sam Ratulangi Manado. Konfigurasi rencana options yang ditemukan adalah terdiri dari dua jalur scenario options pengelolaan resiko, yakni options membangun proyek percontohan (atau pilot project) yang kemudian dilanjutkan dengan pembangunan proyek secara keseluruhan; dan options untuk menunda investasi proyek sambil mempelajari kemunculan resiko. Berdasarkan valuasi Real Options (ROV) dari masing-masing jalur scenario, maka jalur scenario untuk membangun proyek percontohan yang diikuti pembangunan proyek keseluruhan memberikannilai investasi yang paling maksimal atau resiko yang paling minimal (ditandai dengan nilai RO tertinggi).*

*Kata Kunci: Investasi SIT, OBRiM, Real Options, Options.*

## PENDAHULUAN

Sistim Informasi (SI) telah mengambil peran yang penting di dalam kelancaran bisnis dan transaksi suatu organisasi profit dan non profit. Namun terkadang organisasi belum mengetahui apa saja dan seberapa besar manfaat dari SI bagi organisasi, sehingga sering kali proyek SI tidak pernah dikembangkan secara maksimal. Nilai manfaat finansial *tangible* artinya nilai manfaat yang dapat dihitung, dengan satuan mata uang dari investasi proyek SI, sehingga organisasi dapat menghitung dengan rasio-rasio yang diinginkan, karena variable-variabel hitungannya jelas. Pengukuran nilai finansial SI dimaksudkan untuk mengetahui apakah suatu proyek SI yang dilaksanakan memberikan manfaat yang sesuai dengan biaya yang telah dikeluarkan. Untuk memperoleh hasil dan manfaat yang maksimal bagi suatu organisasi dalam melaksanakan dan menginvestasi proyek SI diperlukan suatu perencanaan yang matang.

Namun kenyataannya tidak ada korelasi yang pasti antara nilai uang yang diinvestasikan kedalam proyek SI dengan nilai ekonomis yang dihasilkan dari implementasi SI. Manfaat yang dihasilkan tidak pasti didapat setelah instalasi perangkat lunak, perangkat keras dan jaringan selesai dilakukan. Banyak hal ketidakpastian yang dapat mempengaruhi keberhasilan dari implementasi SI (Thorpe, 2003).

Berangkat dari isu tersebut maka Michel Benaroch, seorang professor dalam bidang Manajemen Sistim Informasi dari Syracuse University, New York, dalam penelitiannya yang dilakukan tahun 2001, mengajukan konsep OBRiM ( *Options Based Risk Management* ) sebagai suatu metodologi atau kerangka kerja yang dapat digunakan sebagai panduan untuk menanalisa dan memaksimalkan nilai investasi pada proyek SI dan mengurangi risiko kegagalan akibat unsur ketidakpastian dari investasi (Benaroch, 2001).

Kerangka kerja OBRiM diharapkan dapat menjawab dilema yang dihadapi banyak organisasi atau organisasi dalam melakukan investasi proyek SI dengan berbagai pilihan scenario options sedemikian rupa sehingga dapat optimal mengatur risiko dan memaksimalkan nilai investasi dari organisasi.

Sebagian organisasi telah menerapkan manajemen risiko untuk mengidentifikasi faktor risiko dan menentukan pilihan yang dapat

mengatasinya. Namun cara tersebut masih dianggap belum optimal, karena tidak dapat menghubungkan antara perhitungan factor risiko dengan konsekuensi biaya dan manfaat dari investasi SI tersebut.

Kelebihan dari penggunaan kerangka kerja OBRiM adalah dapat mengisi kesenjangan yang menghubungkan antara perhitungan faktor risiko dengan konsekuensi biaya dan manfaat dari investasi SI dengan menerapkan metode *Real Options Valuation* ( ROV ).

## 1 Dasar Teori

### 1.1 ROV dengan Pendekatan Binomial Tree

Istilah "*Real Options*" (RO) diperkenalkan pertama kali oleh Stewart C. Mayers dari Sloan School of Management MIT pada tahun 1977, yang merujuk kepada aplikasi teori "*option pricing*" dalam melakukan evaluasi investasi non finansial atau investasi nyata dengan menggunakan unsur pembelajaran dan fleksibilitas (Borison, 2003).

Konsep dasar dari ROV adalah fleksibilitas untuk masa depan. Perhitungan ini memperhatikan ketidakpastian situasi yang terus menerus. ROV merujuk pada kenyataan bahwa organisasi memiliki hak untuk mengelola asetnya. Terdapat dua kombinasi yang harus dimiliki bila menggunakan metode ini yaitu adanya ketidakpastian yang berkaitan dengan aliran dana proyek di masa depan dan adanya fleksibilitas manajemen untuk merespon ketidakpastian yang terjadi.

ROV memberikan keuntungan dimana estimasi terhadap proyek dapat dilakukan dengan lebih akurat. Metode ini merupakan pendekatan yang lebih kompleks untuk melakukan penilaian dan pengambilan keputusan dibanding pendekatan *Net Present Value* (NPV).

Terdapat sejumlah manfaat lainnya bila menggunakan metode ROV ini, antara lain (Gilbert, et al, 2004) :

1. Dorongan terhadap perubahan perhatian para pembuat keputusan dari prediksi masa depan secara menyeluruh seperti pada pendekatan NPV menjadi identifikasi apa yang dapat atau seharusnya dilakukan untuk merespons perubahan.
2. Memfokuskan perhatian pihak manajemen pada respon secara optimal pada masalah ketidakpastian dan perubahan-perubahannya.

3. Menyediakan kemampuan estimasi bagi para pengambil keputusan terhadap tingkat optimal dari fleksibilitas yang terjadi.

Teknik-teknik yang digunakan untuk mendapatkan nilai RO sesungguhnya merupakan turunan langsung dari teknik valuasi yang digunakan pada *Financial Options*. Metode yang digunakan diantaranya yaitu dengan permodelan Black Scholes, diperkenalkan oleh Fisher Black dan Myron Scholes pada awal 1970, dan permodelan Binomial. Permodelan Binomial diperkenalkan oleh John Cox, Stephen Ross dan Mark Rubinstein pada tahun 1979 sebagai turunan dan bentuk penyederhanaan dari permodelan *Black-Scholes* (Wikipedia).

Kerangka kerja OBRiM menyarankan penggunaan metode *Binomial Tree* untuk memberikan kemudahan dalam menghitung nilai RO pada tiap konfigurasi *options* yang terdiri atas beberapa tahapan *options* dan eksekusi. Metode *Binomial Tree* merupakan representasi grafis dari kemungkinan nilai dari RO pada titik dan periode waktu yang berbeda.

Dalam perhitungan RO, terdapat sejumlah parameter yang menentukan nilai RO, yaitu (Brach, 2003):

1. Probabilitas (q)  
Merupakan parameter untuk mengukur tingkat keberhasilan dari setiap fase. Pada metode *compound options*, tingkat keberhasilan (q) sangat menentukan nilai RO. Nilai q ini haruslah  $\leq 1$ .

2. Probabilitas Bebas Risiko (p)  
Merupakan sebuah fungsi dari nilai keuntungan yang dihitung saat ini. Probabilitas bebas risiko (*Risk free probability*) ini merujuk pada pembayaran yang diharapkan dan *discount* dari pembayaran yang diharapkan untuk harga saat ini dengan menggunakan suku bunga bebas risiko. Dengan kata lain, *risk free probability* (p) merupakan nilai q pada keadaan bebas risiko. Rumus yang digunakan untuk menghitung nilai ini adalah :

$$p = \frac{(1-r_f)V_e - V_{min}}{V_{min} - V_{min}} \dots \dots \dots (1)$$

3. *Corporate discount rate* ( $R_c$ )  
Merupakan parameter untuk merefleksikan pengembalian (*return*) yang diinginkan para investor dengan mengambil acuan pada

harga saham yang diperdagangkan secara publik dengan tingkat risiko dan pembayaran yang sama dengan proyek yang tengah dijalankan.

4. *Risk free rate* (suku bunga bebas risiko) ( $r_f$ )  
*Return on project* yang diminta dan biasanya didasarkan pada suku bunga bebas risiko. Suku bunga bebas risiko didapat melalui observasi terhadap suku bunga bank atau suku bunga SUN (Surat Utang Negara). Pada investasi Teknologi Informasi (TI) berlaku hal yang sama.

5. Biaya (*cost*) per fase (K)  
Merupakan perkiraan biaya yang dibutuhkan untuk setiap fase. Perkiraan biaya ini dapat berubah mengikuti perubahan sesuai dengan situasi yang terjadi.

6. Waktu per fase (t)  
Merupakan perkiraan waktu yang dibutuhkan untuk menyelesaikan satu fase.

7. Nilai RO  
Nilai RO terbagi dua, yaitu RO *Call* (C) dan RO *Put* (P).. C merupakan hak dan bukan kewajiban dari pemegang aset untuk membeli aset dengan harga yang telah disepakati sebelumnya dan pada jangka waktu tertentu. Sementara P adalah hak dan bukan kewajiban pemegang aset untuk menjual aset dengan kesepakatan harga yang telah ditentukan sebelumnya dan pada jangka waktu tertentu. Berdasarkan tipe *options*-nya, nilai C dan P dimodelkan kedalam persamaan sebagai berikut :

a. *Options Defer* (Menangguhkan investasi):

$$C = \frac{p \cdot x \% \cdot V_{max} + (1-p) \cdot X \% \cdot V_{min}}{(1+r_f)^t} - K(1+r_f)^t \dots \dots \dots (2)$$

Dimana x merupakan persentase pengurangan nilai investasi bila investasi ditangguhkan

b. *Options Abandon* (Menghentikan investasi) :

*Options* menghentikan investasi termasuk kedalam *Put Options*, dengan nilai P :

$$P = \frac{p(-V_{min}x\%+S)+(-V_{min}x\%+S)}{(1+rf)^t} - K(1 + Rc)^t \dots\dots\dots(3)$$

Dimana S merupakan nilai aset yang dapat diselamatkan dari investasi yang sudah dilakukan sebelum menjalankan *options abandon*.

c. *Options* pengembangan investasi

$$C \frac{p.V_{max}+(1-p)V_{min}}{(1+rf)^t} - K \dots\dots\dots(4)$$

8. Nilai Aset yang diharapkan (*Expected Asset Value*) ( $V_e$ )

Merupakan nilai aset yang diharapkan didapat pada setiap fase. Nilai ini diambil berdasarkan perhitungan probabilitas keberhasilan dengan nilai aset maksimum dan minimum yang didapatkan. Rumus untuk parameter ini adalah:

$$V_e = q.V_{max} + (1-q). V_{min} \dots\dots\dots(5)$$

9. Nilai Maksimum. ( $V_{max}$ )

Merupakan nilai investasi maksimum yang diprediksi akan didapat saat skenario *options* berhasil dijalankan. Nilai ini merupakan fungsi dari probabilitas keberhasilan. Bila probabilitas keberhasilan tinggi, maka nilai maksimum yang diharapkan juga akan tinggi. Begitu pula sebaliknya.

10. Nilai Minimum ( $V_{min}$ )

Merupakan nilai investasi minimum yang didapat berdasarkan skenario terburuk. Nilai ini juga merupakan fungsi dari probabilitas keberhasilan 1-q.

**1.2 Kerangka Kerja OBRiM**

OBRiM merupakan suatu kerangka kerja yang digunakan untuk membuat *options* strategis dari rencana investasi TI dalam skala besar dan ber-risiko tinggi (Benaroch, Jeffery, Kauffman, Sandeep S, 2007).

Kemunculan OBRiM berangkat dari dilema yang dihadapi banyak organisasi dalam bagaimana menyusun langkah investasi TI sedemikian rupa sehingga dapat secara optimal mengatur risiko dan memaksimalkan nilai

strategis organisasi. Beberapa pilihan langkah investasi TI yang dapat digunakan diantaranya, implementasi sekaligus dari investasi TI, implementasi bertahap, atau membuat proyek uji coba terlebih dahulu yang akan diikuti dengan implementasi TI keseluruhan setelah proyek uji coba dinilai berhasil. Setiap pilihan strategis tersebut tentunya membutuhkan kajian dan pertimbangan yang matang (Benaroch, Lichstenstein, Robinson, 2006).

Sebagian organisasi telah menerapkan kajian manajemen risiko untuk mengidentifikasi faktor risiko dan membuat rencana mitigasi risiko. Namun cara tersebut dianggap belum optimal, karena tidak dapat menghubungkan antara perhitungan faktor ketidakpastian risiko dengan konsekuensi biaya dan manfaat dari investasi (Benaroch, Lichstenstein, Robinson, 2006).

Kerangka kerja OBRiM mengisi kesenjangan tersebut dengan penggunaan ROV. Penggunaan ROV dianggap tepat karena dapat memberikan nilai fleksibel yang digerakkan oleh kemunculan risiko. Lebih lanjut, OBRiM menemukan kombinasi ROV yang paling efektif untuk diterapkan kedalam investasi TI sehingga dapat secara optimal mengontrol risiko dan memaksimalkan manfaat investasi (Benaroch, Lichstenstein, Robinson, 2006).

Logika kerja OBRiM adalah mengidentifikasi risiko dari investasi TI, dan menanamkan nilai RO kedalam investasi TI tersebut, sehingga ketika suatu risiko yang teridentifikasi diawal itu benar-benar muncul, nilai RO dapat memberikan masukan fleksibilitas pada keputusan dari manajemen. Kerangka kerja OBRiM menggunakan teori ROV untuk menghitung konsekuensi moneter dari risiko, menghitung fleksibilitas dalam nilai RO, dan mengaitkan nilai tersebut ke nilai bersih dari investasi. Kadang-kadang lebih dari satu kombinasi RO dapat mengontrol risiko yang mempengaruhi investasi TI secara konsisten dalam perspektif finansial organisasi. Jika masing-masing kombinasi tersebut memiliki nilai biaya yang berbeda, kerangka kerja OBRiM dapat membantu dalam menemukan kombinasi RO yang paling efektif dan dapat digunakan untuk mengontrol risiko dan memaksimalkan nilai investasi (Benaroch, Jeffery, Kauffman, Sandeep S, 2007).

Prinsip OBRiM (Benaroch, Jeffery, Kauffman, Sandeep S, 2007):

1. ROV merupakan strategi level tinggi dalam mengelola risiko. Beberapa dari *options* dapat

digolongkan sebagai strategi mitigasi, misalnya, membuat prototipe dan membatalkan investasi. *Options* yang lain adalah menjalankan fleksibilitas untuk menghasilkan langkah mitigasi risiko secara bertahap yang bergantung pada kemunculan dari risiko.

2. Fleksibilitas harus secara proaktif ditanamkan kedalam investasi TI dengan didasari risiko tertentu yang harus dikontrolnya. OBRiM mengajukan pemetaan risiko dan *options* untuk menentukan RO mana yang akan digunakan untuk risiko TI tertentu. Misalnya, untuk mengontrol risiko mengenai ukuran dan kompleksitas dari proyek, *options* pengembangan bertahap, atau melakukan alih daya ke pihak ketiga mungkin lebih relevan untuk digunakan, dibandingkan *options* penundaan atau menghentikan proyek tersebut.
3. RO yang dipetakan kedalam risiko akan memunculkan alternatif konfigurasi dari investasi. Masing-masing konfigurasi memiliki kombinasi RO yang berbeda-beda.
4. Kombinasi yang berbeda dari RO akan mempengaruhi nilai investasi TI, karena masing-masing kombinasi dapat mengontrol risiko yang sama pada derajat yang berbeda, dan masing-masing kombinasi tersebut juga dimungkinkan memiliki nilai biaya yang berbeda. Nantinya dari kombinasi konfigurasi tersebut akan ditemukan satu konfigurasi yang paling menguntungkan secara ekonomis.

OBRiM merumuskan Empat langkah analisis yang dibangun dan “analisis kasus dasar” yang spesifik untuk investasi TI (lihat gambar 2.1). Empat Langkah analisis tersebut adalah (Benaroch, Jeffery, Kauffman, Sandeep S, 2007):

1. Analisis Risiko : Mengidentifikasi risiko yang muncul pada investasi
2. Identifikasi *Options* : Melakukan pemetaan risiko ke solusi RO yang sesuai untuk di tanamkan ke investasi sebagai media mitigasi risiko
3. Mendesain konfigurasi investasi : Mendesain konfigurasi investasi yang masuk akal dengan menggunakan rangkaian *options* yang diidentifikasi pada tahap sebelumnya
- ROV : Menentukan nilai NPV yang telah ditambahkan nilai fleksibilitas RO

untuk tiap konfigurasi investasi dan memilih konfigurasi yang paling bernilai

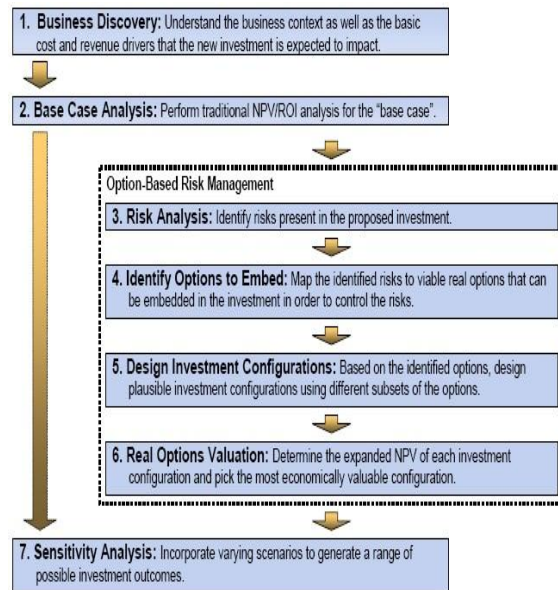

Gambar 2.1 Kerangka Kerja OBRiM Benaroch, Jeffery Kauffman, Sandeep, 2007

### 2.3 Analisis Risiko dan Options

Analisis risiko dilakukan dengan mengidentifikasi dan mengukur risiko. Secara umum langkah-langkah dalam identifikasi dan pengukuran risiko adalah sebagai berikut :

1. Mengidentifikasi risiko dan mempelajari karakteristik risiko tersebut
2. Mengukur risiko tersebut, melihat seberapa besar dampak risiko tersebut terhadap kinerja organisasi, dan menentukan prioritas dari risiko tersebut.

Kaidah kajian risiko merujuk pada siklus manajemen risiko (Lihat gambar 2.2).

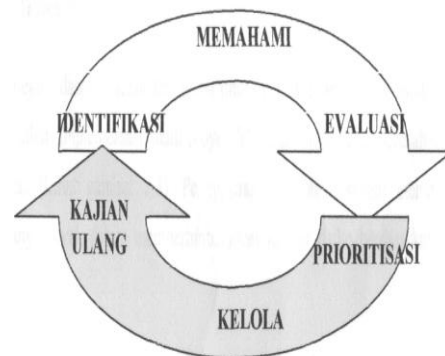

Gambar 2.2 Siklus Manajemen Risiko (Hanafi, Mamduh, 2006)

Langkah pertama yang harus dilakukan dalam manajemen risiko adalah melakukan identifikasi risiko. Selanjutnya, hasil identifikasi risiko harus dipahami dan dievaluasi untuk dapat merumuskan metode pengelolaan risiko yang tepat. Kemudian dilakukan prioritas risiko dengan mengkuantifikasi tinggi rendah probabilitas kemunculan risiko dan dampaknya terhadap kinerja organisasi. Pengelolaan atau pembuatan rencana mitigasi untuk mengurangi dampak risiko difokuskan pada risiko yang dianggap paling relevan (misal memiliki dampak dan probabilitas yang besar) atau berdasarkan prioritas. Langkah terakhir adalah kajian ulang dengan terus mengevaluasi ulang langkah-langkah yang sudah dilakukan untuk meningkatkan efektivitas manajemen risiko. Identifikasi risiko adalah proses untuk memahami kejadian apa saja yang berpotensi kelangsungan proyek. Identifikasi risiko yang baik akan memudahkan kita dalam mengelola risiko tersebut.

Ada beberapa alat bantu untuk mengidentifikasi risiko, diantaranya dengan menggunakan *Risk Breakdown Structure (RBS)*. RBS merupakan daftar potensi risiko proyek yang disusun secara hirarki berdasarkan kategori tertentu. Schwalbe membagi risiko pada proyek TI kedalam 4 kategori dasar (Schwalbe,2007), yaitu:

1. Risiko Organisasi
2. Risiko Bisnis
3. Risiko Manajemen Proyek
4. Risiko Teknis

Dari 4 kategori dasar tersebut kemudian diturunkan kembali faktor risiko apa yang berperan dalam implementasi suatu proyek TI secara spesifik ke organisasi obyek studi kasus (Lihat gambar 2.3). Penggunaan RBS akan sangat membantu tim pengembang proyek dalam mempertimbangkan sumber risiko berdasarkan kategori tersebut.

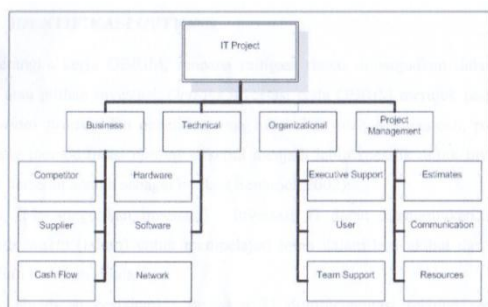

Gambar 2.3 Contoh RBS. (Schwalbe, 2007)

Pengukuran dan prioritas risiko dilakukan dengan mengkuantifikasi tinggi rendah probabilitas kemunculan risiko dan dampaknya terhadap kinerja organisasi. Untuk memudahkan prioritas risiko dapat dilakukan dengan memetakan faktor risiko kedalam matriks Dampak-Probabilitas (Lihat gambar 2.4). Matriks Dampak Probabilitas dibagi menjadi 3 kategori, yaitu rendah, sedang dan tinggi. Matriks Dampak-Probabilitas menampilkan faktor risiko dengan probabilitas relatif pada satu sisi dari matriks dan dampak relatif dari risiko pada sisi yang lain. Dengan memperhatikan pemetaan risiko tersebut, tim pengembang proyek akan dapat melihat risiko mana yang perlu diprioritaskan atau mendapat perhatian lebih.

PROBABILITAS	Tinggi	Risiko 4	Risiko 1 Risiko 2
	Sedang		Risiko 3 Risiko 5
	Rendah		Risiko 6
		Rendah	Sedang
		DAMPAK	

Gambar 2.4 Matriks Dampak-Probabilitas ( telah diolah kembali dari Schwalbe, 2007)

Pada kerangka kerja OBRiM, rencana mitigasi risiko di wujudkan dalam bentuk *options* atau pilihan investasi. *Options* investasi pada OBRiM merujuk pada *options* teori *options pricing* dan penelitian yang dilakukan oleh M.Benaroch, pada tahun 2002 yang memodifikasi *options* tersebut menjadi lebih spesifik untuk investasi TI. *Options* tersebut adalah sebagai berikut (Benaroch,2002):

1. *Defer* (Menangguhkan investasi) .
  2. *Stage* (Investasi bertahap) .
- Explore* (Menjelajahi investasi) : Investasi TI dapat direalisasikan dalam skala prototipe atau proyek percontohan. Jika proyek percontohan tersebut berhasil, skala investasi TI dapat ditingkatkan dengan membuat investasi lanjutan. *Alter Scale* (Merubah ruang lingkup investasi) . *Abandon* (Menghentikan investasi) . *Outsourcing* (Sub-kontrak investasi ke pihak ketiga).

3. *Lease* (Menyewa investasi).
4. *Compound* (Menggabungkan pilihan investasi).
5. *Strategic Growth* (Pertumbuhan yang bernilai strategis).

Relevansi antara risiko dan *options* didapat dengan membuat pemetaan risiko dengan *options* yang dapat mengontrolnya. Merujuk pada penelitian yang dilakukan oleh Benaroch pada tahun 2002 (Benaroch,2002), pemetaan antara risiko dan *options* tersebut harus didasari oleh pemikiran bahwa perbedaan tahapan dari siklus investasi akan menimbulkan risiko dan *options* mitigasi risiko yang berbeda.

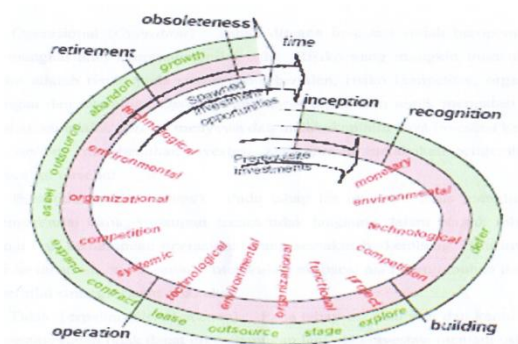

Gambar 2.5. Pemetaan resiko dan option pada siklus investasi TI

Tahapan siklus investasi seperti yang terlihat pada Gambar 2.5 (Benaroch, 2002) :

1. Tahap Permulaan (*Inception*).
2. Tahap Pengakuan(*Recognition*).
3. Tahap Pembangunan (*Building*).
4. Tahap Operasional (*Operation*).
5. Tahap Pemunduran (*Retirement*) .
6. Tahap Tidak Terpakai (*Obsolescence*):

Setiap jenis *options* pada dasarnya akan menghasilkan respon yang spesifik terhadap risiko yang sesuai dengan satu dan empat tipe *options* berikut:

1. *Options* menanggulangi investasi.
2. Investasi parsial.
3. Investasi penuh.
4. Pembatalan investasi .

Dengan berdasar pada logika hubungan antara risiko dan *options* ini, pemetaan risiko tertentu ke *options* tertentu yang dapat mengontrolnya dapat dilakukan.

Desain konfigurasi investasi adalah identifikasi alternatif eksekusi dari investasi dengan menggunakan temuan hubungan risiko dan *options* yang signifikan, dan mengukur dampak risiko diantara konfigurasi yang teridentifikasi. Dengan pengertian tersebut, ada banyak alternatif konfigurasi yang dapat dibuat sehingga konfigurasi ini dapat menjadi sangat besar. Namun untuk memperkecil pilihan konfigurasi investasi dapat dilakukan dengan mengikuti tiga prinsip dasar berikut (Benaroch, 2002):

1. Urutan *options* pada konfigurasi harus berhubungan dengan urutan kemunculan *options* pada siklus investasi (misalnya *options* menghentikan investasi yang dieksekusi pada tahap operasional, tidak boleh mendahului *options* penangguhan investasi yang biasa dieksekusi pada tahap pengakuan investasi).
2. Konfigurasi investasi harus dapat berdampingan secara logis (misalnya *options* penangguhan dan *options* sub-kontrak investasi ke pihak ketiga dapat dimunculkan berdampingan, namun *options* untuk sub-kontrak saat ini dan kemudian menanggulangi atau membatalkan investasi tidak boleh dimunculkan).
3. Hanya konfigurasi yang melibatkan set pengelolaan risiko dan *options* yang berhubungan paling maksimal dan yang bernilai-lah yang layak untuk dipertimbangkan. Misal, daripada membuat dua konfigurasi terpisah untuk *options* menunda dan melakukan pengembangan bertahap, lebih baik membuat satu konfigurasi yang memasukkan dua *options* tersebut. Suatu konfigurasi yang hanya mengontrol satu risiko dapat pada saat yang sama menimbulkan risiko dari sisi yang lain (misalnya konfigurasi untuk meminimalkan risiko pasar dapat meningkatkan risiko kompetisi). Oleh karena itu adalah penting untuk membuat konfigurasi pengelolaan hubungan risiko dan *options* yang paling maksimal dengan mempertimbangkan hubungan antara masing-masing rangkaian risiko dan *options* tersebut.

### 3. .Pembahasan

Penelitian ini dilakukan di Universitas Sam Ratulagi, untuk investasi proyek Sistem Informasi Terpadu ( SIT ), yang dilaksanakan di Unit Pelaksana Teknis ( UPT ) Teknologi

Informasi dan Komunikasi ( TIK ), selama 6 (enam) bulan.

Metode Penelitian yang digunakan adalah :

- a. Study Literatur: Studi mengenai Penggunaan ROV ( Real Options Valuation) dan Kerangka kerja OBRiM ( Options-Based Risk management ), untuk membuat scenario investasi.
- b. Wawancara : dilakukan pada manajemen Unsrat, dan UPT TIK Unsrat, untuk mengetahui hal-hal yang terkait dengan proyek SIT.
- c. Kuesioner: untuk mengidentifikasi resiko proyek dan prioritas dampak dari resiko tersebut.

### 3.1 Analisis Ranah Bisnis

Untuk tahap analisis ranah bisnis yang akan diteliti adalah ranah bisnis Penerimaan Mahasiswa Baru dan Pengisian KRS. Juga dikaji tentang proses bisnis secara menyeluruh tentang organisasi UNSRAT dan proyek Sistem Informasi Terpadu (SIT) UNSRAT.

### 3.2 Nilai Investasi SIT UNSRAT

Nilai investasi SIT UNSRAT yang akan dikaji dalam penelitian ini dibatasi pada investasi terkini, yakni Proyek Pengembangan Aplikasi dan Mobile Apps UNSRAT (1 paket) untuk tahun 2015.



Proyek ini merupakan pengembangan SIT UNSRAT, yakni pengembangan platform mobile untuk SIT UNSRAT. Nilai total investasi SIT UNSRAT adalah sejumlah Rp. 428.010.000. Dengan NPV sebesar Rp 2.179.090.382,94.

### 3.3 Analisis Resiko

Analisis Resiko dilakukan dengan menggunakan Tabel Probabilitas Keberhasilan dan Tahapan Investasi.

Tahap Investasi	Perbandingan factor resiko	Nilai Probabilitas
Tahap Pengakuan	6 / 10	0.6
Tahap Pembangunan	19/ 38	0.5
Tahap Operasional	26 / 41	0.63

### 3.4 Analisis Options

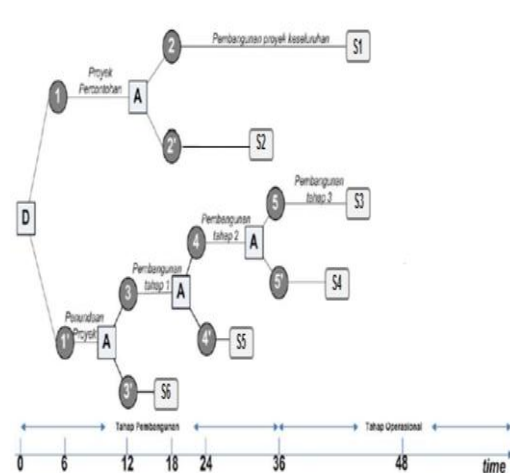

Kerangka kerja OBRiM, memberikan 9 Options terkait dalam resiko investasi, yakni: Options Defer (menangguhkan investasi), Stage (Investasi Bertahap), Explore (Menjelajahi Investasi lewat prototype atau membuat project percontohan), Abandon (Menghentikan Investasi), Outsourcing (Sub-kontrak investasi ke pihak ketiga), Lease (Menyewa Investasi), Compound (Menggabungkan pilihan investasi), dan Strategic Growth/Expand (Pertumbuhan yang bernilai strategis).

Sembilan options kemudian dianalisis kemungkinan penggunaannya dengan melakukan wawancara dan FGD dengan manajemen UPT TIK, selaku pengelola proyek. Setelah nilai RO dari semua kondisi pada konfigurasi scenario investasi Proyek Pengembangan Aplikasi dan Mobile Apps UNSRAT ditentukan, langkah selanjutnya adalah



mencari nilai RO dari masing-masing jalur scenario. Nilai RO keluaran dari jalur scenario didapat dari menjumlahkan nilai RO tiap kondisi pada satu jalur scenario (Lihat Tabel 3.1)

Tabel 3.1 Nilai RO dari Tiap Jalur Skenario

Skenario	Kondisi	Nilai RO
S1	1 + 2	Rp 3.153.084.779 + Rp 1.633.244.827  = Rp 4.786.329.606
S2	1 + 2'	Rp 3.153.084.779 + Rp 462.332.874  = Rp 3.615.417.653
S3	1' + 3 + 4 + 5	(-) Rp 323.896.090 + Rp 461.145.770 + Rp 461.145.770  = Rp 1.246.187.630
S4	1' + 3 + 4 + 5'	(-) Rp 323.896.090 + Rp 461.145.770 + Rp 461.145.770 + Rp 902.572.080 =  Rp 2.148.759.710
S5	1' + 3 + 4'	(-) Rp 323.896.090 + Rp 461.145.770 + Rp 557.923.380  = Rp 695.173.060
S6	1' + 3'	(-) Rp 323.896.090 + 0  = Rp - 323.896.090

Dapat dilihat pada Tabel 3.1 nilai RO tertinggi dimiliki oleh jalur scenario 1. Dengan demikian langkah scenario yang dapat diambil manajemen UNSRAT untuk memaksimalkan investasi Proyek Pengembangan Aplikasi dan Mobile Apps UNSRAT adalah:

1. Melaksanakan proyek percontohan
2. Proyek percontohan kemudian dilanjutkan dengan pelaksanaan proyek secara keseluruhan
3. Melakukan tinjauan ulang setelah proyek keseluruhan dilaksanakan.

#### 4. Kesimpulan dan Saran

##### 4.1 Kesimpulan

Beberapa kesimpulan yang didapat dari penelitian ini adalah:

1. Konfigurasi scenario pada penelitian ini memiliki dua jalur-utama, yakni scenario untuk menjalankan proyek percontohan sebelum implementasi proyek keseluruhan dan scenario untuk menunda investasi, dan menjalankan pengembangan secara bertahap.

2. Hasil kajian menunjukkan bahwa scenario melaksanakan proyek percontohan dan kemudian melanjutkan proyek secara bertahap adalah scenario yang memberikan manfaat investasi yang paling besar, karena memiliki resiko yang paling kecil.

3. Teknik perhitungan Real Options Value dapat dikombinasikan dengan Tabel Identifikasi Manfaat Bisnis TI dari Ranti, guna memudahkan proses identifikasi manfaat dan resiko dari implementasi proyek TI.

##### 4.2 Saran

Adapun saran untuk pengembangan lebih lanjut dari penelitian ini adalah:

1. Akses untuk mendapatkan data tentang nilai investasi proyek harus diperhatikan guna menjamin perhitungan nilai investasi yang lebih tepat.

2. Tinjauan risiko berdasarkan kerangka kerja OBRiM bersifat dinamis, oleh karena itu penentuan jalur skenario yang memiliki risiko terkecil dapat dilakukan dengan metode lain, yang sifatnya kualitatif.

#### DAFTAR PUSTAKA

- Adam Borison, Real Options Analysis:” Where Are the Emperor Clothes?“, July,2003
- Benaroch, M , Option-Based Management of Technology Investment Risk, IEEE Transactions on Engineering Management, Vol. 48, No. 4, pp. 428-444, November,2001.
- Benaroch M., Managing Information Technology Risk: A Real Options Perspective,Journal of Management Information System, May 28,2002.

- Benaroch, M., Lichtenstein, Y., Robinson, K., Real Options In IT Risk Management: An Empirical Validation of Risk-Options Relationship, *Journal Of Management Information Systems*, February, 9, 2006
- Benaroch M., Jeffery M., Kauffman R J., Sandeep S., Option-Based Risk Management: A Field Study Of Sequential IT Investment Decisions, *Journal Of Management Information Systems*, 24,2, Fall 2007.
- Hanafi, Mamduh. *Manajemen Risiko*, UPP STIM YKPN, 2006
- Jones, Capers, *Assesment and Control of Software Risks*, Englewood Cliffs, N.J : PTR Prentice-Hall, 1994.
- Karolak, Dale Walter, *Software Engineering Risk Management*, USA : Computer Society Press, 1996.

Eko Tri Prasetyo, *Kajian Manfaat Ekonomis Pemilihan Strategi Sentralisasi Aplikasi pada Proyek Radical Marketing Dengan Real Options : Studi Kasus PT. AOP*, Tesis Magister Teknologi Informasi; Universitas Indonesia, 2006

