



KATALOG BPS: 3303002.16

# STATISTIK PERUMAHAN PROVINSI SUMATERA SELATAN

*(Hasil Sensus Penduduk 2010)*



BADAN PUSAT STATISTIK, JAKARTA - INDONESIA

# STATISTIK PERUMAHAN

## PROVINSI SUMATERA SELATAN

(HASIL SENSUS PENDUDUK 2010)

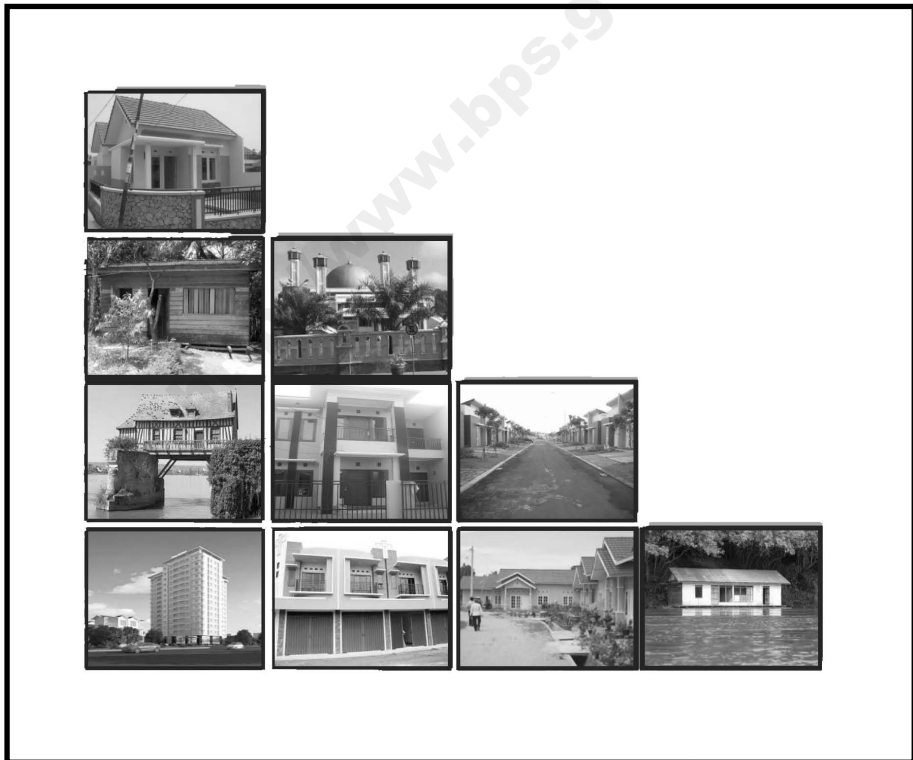

# **Statistik Perumahan Provinsi Sumatera Selatan**

(Hasil Sensus Penduduk 2010)

ISBN: 978-979-064-424-3

Nomor Publikasi: 042300.1108

Katalog BPS: 3303002.16

Ukuran Buku: JIS B5 (7,17 inch x 10,12 inch)

Jumlah Halaman: 38 Halaman

Naskah:

Subdirektorat Statistik Kesehatan dan Perumahan

Gambar kulit:

Subdirektorat Statistik Kesehatan dan Perumahan

Diterbitkan oleh:

Badan Pusat Statistik, Jakarta – Indonesia

Dicetak oleh:

CV. Dharmaputra

Boleh dikutip dengan menyebut sumbernya

## KATA PENGANTAR

Dalam Sensus Penduduk 2010 (SP2010) yang dilaksanakan pada bulan Mei 2010 oleh Badan Pusat Statistik (BPS) disamping mengumpulkan keterangan demografi juga mengumpulkan data perumahan. Publikasi ini merupakan publikasi dari hasil pengumpulan data Perumahan SP 2010 yang diterbitkan dalam bentuk buku untuk setiap provinsi dan buku dengan data agregat Indonesia.

Buku Statistik Perumahan ini menyajikan gambaran analisis diskriptif situasi dan perkembangan perumahan. Data yang disajikan meliputi data tentang status kepemilikan bangunan, jenis dan luas lantai, sumber penerangan utama, sumber air minum, sanitasi, bahan bakar untuk memasak, serta teknologi informasi dan komunikasi.

Publikasi ini diharapkan dapat digunakan untuk bahan penentuan kebijakan oleh kementerian/lembaga terkait dan pemerintah daerah, serta pengguna data lain dalam merencanakan, melaksanakan, dan evaluasi program pembangunan perumahan.

Kepada tim penulis yang membuat publikasi ini, kami sampaikan penghargaan dan terima kasih. Kritik dan saran dari semua pihak untuk penyempurnaan publikasi ini sangat diharapkan.

Jakarta, Desember 2011

Deputi Bidang Statistik Sosial



**Drs. Wynandin Imawan, M.Sc**

<http://www.bps.go.id>

# DAFTAR ISI

	Halaman
<b>KATA PENGANTAR</b> .....	iii
<b>DAFTAR ISI</b> .....	v
<b>DAFTAR TABEL</b> .....	vi
<b>DAFTAR GAMBAR</b> .....	vii
<b>BAB I PENDAHULUAN</b> .....	1
1.1 Latar Belakang.....	1
1.2 Tujuan dan Ruang Lingkup.....	2
1.3 Sistematika Penulisan.....	2
1.4 Konsep dan Definisi.....	3
<b>BAB II KARAKTERISTIK PERUMAHAN</b> .....	9
2.1 Kepemilikan/Penguasaan Bangunan.....	10
2.1.1 Status Kepemilikan/Penguasaan Bangunan Tempat Tinggal....	10
2.1.2 Bukti Kepemilikan.....	13
2.2 Jenis dan Luas Lantai.....	16
2.2.1 Jenis Lantai Terluas.....	16
2.2.2 Luas Lantai.....	17
2.3 Sumber Penerangan Utama.....	19
2.4 Sumber Air Minum.....	20
2.5 Sanitasi .....	22
2.5.1 Fasilitas Tempat Buang Air Besar.....	22
2.5.2 Tempat Pembuangan Akhir Tinja.....	23
2.6 Bahan Bakar untuk Memasak Sehari-hari.....	24
2.7 Kelengkapan Fasilitas Pokok Bangunan Tempat Tinggal.....	26
2.8 Teknologi Informasi dan Komunikasi.....	27
<b>Bab III PENUTUP</b> .....	29

## DAFTAR TABEL

	Halaman
Tabel 1	Jumlah dan Persentase Rumah Tangga menurut Jenis Dokumen, 2010.... 10
Tabel 2	Persentase Rumah Tangga menurut Status Kepemilikan/Penguasaan Bangunan Tempat Tinggal dan Tipe Daerah, 2010..... 11
Tabel 3	Persentase Rumah Tangga menurut Status Kepemilikan/Penguasaan Bangunan Tempat Tinggal, Tipe Daerah dan Jenis Kelamin Kepala Rumah Tangga, 2010..... 11
Tabel 4	Persentase Rumah Tangga yang Menempati Rumah Milik Sendiri menurut Bukti Kepemilikan Tanah Tempat Tinggal, Tipe Daerah, dan Jenis Kelamin Kepala Rumah Tangga, 2010..... 14
Tabel 5	Persentase Rumah Tangga yang Menempati Rumah Milik Sendiri dan Memiliki Bukti Kepemilikan Tanah Tempat Tinggal menurut Jenis Bukti Kepemilikan Tanah Tempat Tinggal, Tipe Daerah, dan Jenis Kelamin Kepala Rumah Tangga, 2010..... 15
Tabel 6	Persentase Rumah Tangga menurut Jenis Lantai Terluas dan Tipe Daerah, 2010..... 16
Tabel 7	Persentase Rumah Tangga menurut Kualitas Rumah Tinggal, Tipe Daerah, dan Jenis Kelamin Kepala Rumah Tangga, 2010..... 18
Tabel 8	Persentase Rumah Tangga menurut Sumber Penerangan Utama dan Tipe Daerah, 2010..... 19
Tabel 9	Persentase Rumah Tangga menurut Sumber Air Minum dan Tipe Daerah, 2010..... 21
Tabel 10	Persentase Rumah Tangga menurut Fasilitas Tempat Buang Air Besar dan Tipe Daerah, 2010..... 22
Tabel 11	Persentase Rumah Tangga yang Memiliki Jamban menurut Tempat Pembuangan Akhir Tinja dan Tipe Daerah, 2010..... 23
Tabel 12	Persentase Rumah Tangga menurut Jenis Bahan Bakar yang Digunakan untuk Memasak dan Tipe Daerah, 2010..... 25
Tabel 13	Persentase Rumah Tangga menurut Kelengkapan Fasilitas Pokok Bangunan Tempat Tinggal, Tipe Daerah, dan Jenis Kelamin Kepala Rumah Tangga, 2010..... 26
Tabel 14	Persentase Rumah Tangga menurut Penguasaan Telepon dan Tipe Daerah, 2010..... 27
Tabel 15	Persentase Rumah Tangga menurut Akses Internet selama Tiga Bulan Terakhir dan Tipe Daerah, 2010..... 28

## DAFTAR GAMBAR

	Halaman
Gambar 1	Persentase Rumah Tangga yang Menempati Rumah Milik Sendiri menurut Kabupaten/Kota, 2010..... 12
Gambar 2	Persentase Rumah Tangga yang Menempati Rumah Milik Sendiri menurut Bukti Kepemilikan Tanah Tempat Tinggal dan Tipe Daerah, 2010..... 13
Gambar 3	Persentase Rumah Tangga yang Menempati Rumah Milik Sendiri dan Memiliki Bukti Kepemilikan Tanah Tempat Tinggal menurut Jenis Bukti Kepemilikan Tanah Tempat Tinggal dan Tipe Daerah, 2010..... 14
Gambar 4	Persentase Rumah Tangga menurut Luas Lantai Per Kapita dan Tipe Daerah, 2010..... 17
Gambar 5	Persentase Rumah Tangga dengan Sumber Penerangan Utama Listrik menurut Kabupaten/Kota, 2010..... 20
Gambar 6	Persentase Rumah Tangga yang Memiliki Jamban dan Tempat Pembuangan Akhir Tinja Berupa Tangki Septik menurut Kabupaten/Kota, 2010..... 24



<http://www.bps.go.id>

## **BAB I. PENDAHULUAN**

### **1.1. Latar Belakang**

Perumahan merupakan kebutuhan utama disamping pangan dan sandang bagi setiap orang. Perumahan merupakan salah satu unsur pokok kesejahteraan rakyat. Selain merupakan kebutuhan pokok, keadaan perumahan juga mempunyai pengaruh terhadap pembinaan watak dan kepribadian serta merupakan faktor penting dalam produktivitas kerja seseorang. Dengan demikian keadaan perumahan yang baik dapat menunjang usaha pembangunan ekonomi. Tetapi di lain pihak kemampuan untuk mengusahakan adanya perumahan yang layak tergantung sekali daripada adanya perkembangan serta pembangunan ekonomi.

Keadaan perumahan di Indonesia masih jauh dari mencukupi, baik dilihat dari jumlah maupun kualitas/kondisi perumahannya yang sebagian besar belum memenuhi persyaratan-persyaratan yang layak. Masalah perumahan biasanya terdapat di daerah perkotaan ditandai oleh sangat kurangnya jumlah rumah yang ada dibandingkan dengan banyaknya penduduk, serta banyaknya rumah-rumah yang tidak memenuhi persyaratan-persyaratan kehidupan dan pembangunan yang layak, seperti perkampungan-perkampungan dipinggir kota dan gubuk-gubuk liar di dalam kota. Demikian pula terdapat kesulitan-kesulitan mengenai tanah, fasilitas air minum, keadaan penerangan, kesehatan lingkungan dan sebagainya.

Pembangunan perumahan sebagai bagian dari pembangunan nasional perlu ditingkatkan dan dikembangkan secara terpadu, terarah, terencana, dan berkesinambungan agar permasalahan yang telah disebutkan sebelumnya dapat teratasi. Agar pembangunan perumahan dapat dilakukan dengan optimal dan lebih terarah, maka diperlukan data yang lengkap, akurat, dan berkesinambungan.

Data yang disajikan dalam publikasi ini, seluruhnya memanfaatkan data perumahan hasil Sensus Penduduk 2010 (SP2010). Data perumahan yang disajikan meliputi status kepemilikan/penguasaan bangunan tempat tinggal, bukti kepemilikan tanah tempat tinggal, jenis lantai, luas lantai, sumber penerangan, sumber air minum, fasilitas tempat buang air besar, tempat pembuangan akhir tinja, bahan bakar untuk memasak sehari-hari, penguasaan telepon, dan akses internet selama tiga bulan terakhir. Untuk memudahkan pembaca,

publikasi ini juga dilengkapi dengan definisi operasional yang digunakan dalam pengumpulan data.

Data disajikan dalam bentuk tabel dan grafik disertai ulasan atau analisis deskriptif pada tingkat provinsi dan kabupaten/kota yang dibedakan menurut daerah tempat tinggalnya (perkotaan/perdesaan). Diharapkan melalui penyajian data seperti itu, pengguna data akan lebih mudah untuk memahami dan lebih tertarik untuk membacanya.

## **1.2. Tujuan dan Ruang Lingkup**

Tujuan penulisan Publikasi Ringkas Hasil Sensus Penduduk 2010 Perumahan Penduduk Provinsi Sumatera Selatan adalah untuk memberikan informasi kepada para pengguna data di bidang perumahan yang bersumber dari data hasil Sensus Penduduk 2010 (SP2010). Data perumahan yang digunakan menerangkankarakteristikbangunan yang ditempati oleh rumah tangga, karena SP2010 adalah sensus yang dilakukan dengan pendekatan rumah tangga.

SP2010 mencakup seluruh penduduk warga negara Indonesia (WNI) maupun warga negara asing (WNA) yang tinggal dalam wilayah teritorial Indonesia, baik yang bertempat tinggal tetap maupun yang tidak mempunyai tempat tinggal tetap (tuna wisma, pengungsi, awak kapal berbendera Indonesia, masyarakat terpencil/terasing, dan penghuni perahu/rumah apung). Anggota korps diplomatik negara lain beserta anggota rumah tangganya, meskipun menetap di wilayah teritorial Indonesia, tidak dicakup dalam pencacahan SP2010. Sedangkan anggota korps diplomatik RI beserta anggota rumah tangganya yang berada di luar negeri akan dicakup dalam SP2010.

## **1.3. Sistematika Penulisan**

Penyajian pada publikasi ini dibagi menjadi tiga bab. Bab Pertama, yaitu Pendahuluan terdiri dari latar belakang, tujuan dan ruang lingkup, sistematika penulisan, serta konsep dan definisi. Bab Kedua adalah gambaran umum mengenai perumahan di Provinsi Sumatera Selatan hasil SP2010 serta Bab Ketiga Penutup.

#### 1.4. Konsep dan Definisi

**Bangunan fisik** adalah tempat berlindung yang mempunyai dinding, lantai, dan atap, baik tetap maupun sementara, baik digunakan untuk tempat tinggal maupun bukan tempat tinggal. Bangunan dapur, kamar mandi, garasi, dan lainnya yang terpisah dari bangunan induk dianggap bagian dari bangunan induk tersebut (satu bangunan) jika terletak dalam satu pekarangan. Bangunan yang luas lantainya kurang dari 10 m<sup>2</sup> dan tidak digunakan untuk tempat tinggal dianggap bukan bangunan fisik.

**Contoh Bangunan Fisik:** rumah, hotel, toko, pabrik, sekolah, masjid, kuil, gereja, gedung kantor, balai pertemuan, dan sebagainya.

**Bangunan sensus** adalah sebagian atau seluruh bangunan fisik yang mempunyai pintu keluar masuk sendiri dan dalam satu kesatuan penggunaan.

**Rumah tangga** adalah sekelompok orang yang mendiami sebagian atau seluruh bangunan fisik atau sensus dan biasanya tinggal bersama serta pengelolaan makannya dari satu dapur. Satu rumah tangga dapat terdiri dari hanya satu anggota rumah tangga. Yang dimaksud dengan satu dapur adalah pengurusan kebutuhan sehari-harinya dikelola menjadi satu.

**Milik sendiri** adalah jika tempat tinggal tersebut pada waktu pencacahan betul-betul sudah milik kepala rumah tangga atau salah seorang ART. Rumah yang dibeli secara angsuran melalui kredit bank atau rumah dengan status sewa beli dianggap milik sendiri.

**Kontrak** adalah jika tempat tinggal tersebut disewa oleh kepala rumah tangga/ART dalam jangka waktu tertentu berdasarkan perjanjian kontrak antara pemilik dan pemakai, misalnya 1 atau 2 tahun. Cara pembayaran biasanya sekaligus dimuka atau dapat diangsur menurut persetujuan kedua belah pihak. Pada akhir masa perjanjian pihak pengontrak harus meninggalkan tempat tinggal yang didiami dan bila kedua belah pihak setuju bisa diperpanjang kembali dengan mengadakan perjanjian kontrak baru.

**Sewa** adalah jika tempat tinggal tersebut disewa oleh krt atau salah seseorang art dengan pembayaran sewanya secara teratur dan terus menerus tanpa batasan waktu tertentu.

**Status kepemilikan tempat tinggal lainnya** adalah jika tempat tinggal tersebut tidak dapat digolongkan ke dalam salah satu kategori diatas misalnya tempat tinggal milik bersama, rumah adat, rumah dinas, termasuk didalamnya rumah bebas sewa.

**Sertipikat Hak Milik (SHM) atas nama ART** adalah SHM yang diterbitkan oleh Badan Pertanahan Nasional (BPN) atau Kantor Agraria terhadap sebidang tanah/kavling kepada pemilik tanah, dalam hal ini salah seorang ART.

**Sertipikat Hak Milik (SHM) bukan atas nama ART** adalah SHM yang diterbitkan oleh Badan Pertanahan Nasional (BPN) atau Kantor Agraria terhadap sebidang tanah/kavling kepada pemilik tanah, dalam hal ini seseorang yang bukan termasuk ART.

**Sertipikat lain** adalah Tanda bukti yang diterbitkan oleh Badan Pertanahan Nasional (BPN) atau Kantor Agraria terhadap sebidang tanah/kavling kepada pemilik tanah, dalam hal ini salah seorang ART. Sertipikat ini bisa berupa:

- SHGB (sertipikat hak guna bangunan)
- SHP (sertipikat hak pakai)
- SHM-SRS (sertipikat hak milik atas satuan rumah susun)

**Lainnya** adalah salah satu tanda bukti kepemilikan tanah oleh pejabat pembuat akta tanah (PPAT/Notaris) seperti girik, akte jual beli

**Girik** adalah surat tanda bukti kepemilikan pemilik tanah yang biasa disebut juga salinan Letter C yang dikeluarkan Lurah/Kepala Desa, baik yang sudah dipecah maupun induknya.

**Akte Jual Beli** adalah Akte perjanjian jual beli yang diterbitkan oleh Notaris/PPAT (Pejabat Pembuat Akta Tanah), baik yang sudah atas nama ART maupun orang lain. Termasuk di Lainnya adalah Sertipikat Hak Guna Usaha (SHGU).

**Lantai** adalah alas/dasar suatu bangunan tempat tinggal responden. Jenis lantai terdiri dari keramik/marmer/granit, ubin/tegel/teraso, semen/bata merah, kayu/papan, bambu, tanah. dan lainnya. Lantai ubin yang dilapisi karpet atau vinil tetap dikategorikan ubin. Jika lantai bangunan tempat tinggal lebih dari satu jenis, pilih yang terluas.

**Luas Lantai** adalah keseluruhan luas lantai dari setiap bagian bangunan (sebatas atap) yang ditempati (dihuni) dan digunakan untuk keperluan sehari-hari oleh rumah tangga, termasuk teras, garasi, tempat mencuci, WC, gudang, lantai setiap tingkat untuk bangunan bertingkat dalam satu bangunan sensus.

Luas lantai tempat tinggal rumah tangga tidak termasuk ruangan khusus untuk usaha, warung, restoran, toko, salon, kandang ternak, lantai jemur (lamporan semen), lumbung padi

dan lain-lain. Untuk bangunan bertingkat, luas lantai adalah keseluruhan luas lantai dari semua tingkat yang ditempati.

Catatan:

1. Jika satu bangunan sensus ditempati oleh beberapa rumah tangga, maka luas lantai ruangan yang dipakai bersama, luas lantainya dibagi dengan banyaknya rumah tangga yang menggunakannya.
2. Jika ada 2 bangunan terpisah yang ditempati oleh satu rumah tangga dan masih dalam satu blok sensus, maka luas lantainya dihitung seluruhnya.
3. Taman yang di dalam rumah, atau yang di samping rumah namun masih di bawah atap, semuanya ditambahkan sebagai luas lantai.

**Listrik non PLN** adalah sumber penerangan listrik yang dikelola oleh instansi/pihak lain selain PLN, termasuk yang menggunakan sumber penerangan dari aki (*accu*), generator, dan pembangkit listrik tenaga surya (yang dikelola bukan oleh PLN).

**Listrik PLN meteran** adalah sumber penerangan yang diproduksi PLN (Perusahaan Listrik Negara) dengan cara berlangganan dan ada meteran sebagai pengukur jumlah pemakaian listrik di rumah tangga. Termasuk dalam kategori ini adalah rumah tangga yang menggunakan satu meteran secara bersama-sama. Dalam SP2010, rumah tangga yang tinggal di apartemen dianggap memiliki sumber penerangan listrik PLN meteran.

**Listrik PLN tanpa meteran** adalah sumber penerangan yang diproduksi PLN (Perusahaan Listrik Negara) tetapi tidak ada meteran yang terpasang di rumah. Termasuk dalam kategori ini adalah jika suatu rumah tangga mengambil listrik secara ilegal.

**Bukan listrik** adalah jika rumah tangga menggunakan sumber penerangan bukan listrik, seperti lampu gas elpiji (LPG) dan biogas yang dibangkitkan sendiri maupun berkelompok, sumber penerangan dari minyak tanah (petromak/lampu tekan, aladin, teplok, sentir, pelita, dan sejenisnya) dan lainnya (lampu karbit, lilin, biji jarak dan kemiri).

**Air kemasan** adalah air yang diproduksi dan didistribusikan oleh suatu perusahaan dalam kemasan botol (330 ml, 600 ml, 1,5 liter, 12 liter atau 19 liter) dan kemasan gelas, seperti antara lain air kemasan merk Aqua, VIT, Ainess, Moya, 2 Tang, MQ, dan termasuk air minum isi ulang.

**Ledeng sampai rumah** adalah air yang diproduksi melalui proses penjernihan dan penyehatan sebelum dialirkan kepada konsumen melalui suatu instalasi berupa saluran air sampai dirumah responden. Sumber air ini diusahakan oleh PAM (Perusahaan Air Minum), PDAM (Perusahaan Daerah Air Minum), atau BPAM (Badan Pengelola Air Minum), baik dikelola pemerintah maupun swasta. Air yang diproduksi melalui proses penjernihan dan penyehatan sebelum dialirkan kepada konsumen melalui suatu instalasi berupa saluran air ditempat tertentu/umum. Rumah tangga yang mendapatkan air ledeng dengan cara ini baik dengan cara membeli atau tidak termasuk dalam kategori ini. Ledeng eceran adalah rumah tangga yang minum dari air ledeng yang diperoleh dari pedagang air keliling dianggap mempunyai sumber air minum ledeng eceran.

**Pompa** adalah air tanah yang cara pengambilannya dengan menggunakan pompa tangan, pompa listrik, atau kincir angin, termasuk sumur artesis (sumur pantek).

**Sumur** adalah air yang berasal dari dalam tanah yang digali. Cara pengambilannya dengan menggunakan gayung atau ember, baik dengan maupun tanpa katrol. Air sumur dikelompokkan menjadi 2 kategori, yaitu air sumur terlindung dan tidak terlindung.

**Sumur terlindung** adalah air yang berasal dari dalam tanah bila lingkaran sumur tersebut dilindungi oleh tembok paling sedikit 0,8 meter di atas tanah dan 3 meter ke bawah tanah, serta ada lantai semen sejauh 1 meter dari lingkaran sumur. Bila suatu rumah tangga menggunakan sumur terlindung sebagai sumber air minum, namun dalam mengambil (menaikkan) airnya, rumah tangga itu menggunakan pompa (pompa tangan atau pompa listrik), maka sumber air rumah tangga tersebut tetap dikategorikan sumur terlindung.

**Sumur tak terlindung** adalah air yang berasal dari dalam tanah bila lingkaran sumur tersebut tak dilindungi oleh tembok dan lantai semen sejauh 1 meter dari lingkaran sumur.

**Mata air** adalah sumber air permukaan tanah di mana air timbul dengan sendirinya. Rumah tangga yang minum air yang berasal dari mata air kemudian dialirkan ke rumah dengan menggunakan pipa pralon/pipa ledeng tanpa proses penjernihan maka sumber air minumannya tetap mata air.

**Mata air terlindung** adalah bila mata air tersebut terlindung dari air bekas pakai, bekas mandi, mencuci, atau lainnya.

**Mata air tak terlindung** adalah bila mata air tersebut tidak terlindung dari air bekas pakai, bekas mandi, mencuci, atau lainnya.

**Air sungai** adalah air yang bersumber dari sungai.

**Air hujan** adalah air yang diperoleh dengan cara menampung air hujan.

**Sumber air lainnya** adalah jenis sumber air yang tidak termasuk kategori tersebut di atas, seperti air waduk/danau, air laut, dan kolam.

**Fasilitas tempat buang air besar/jamban sendiri** adalah jamban/kakus yang digunakan khusus oleh rumah tangga responden, walaupun kadang-kadang ada yang menumpang.

**Fasilitas buang air besar/jamban bersama** adalah jamban/kakus yang digunakan beberapa rumah tangga tertentu.

**Fasilitas tempat buang air besar/jamban umum** adalah jamban/kakus yang penggunaannya tidak terbatas pada rumah tangga tertentu, tetapi siapapun dapat menggunakannya.

**Tidak ada fasilitas tempat buang air besar/jamban** adalah tidak ada fasilitas jamban/kakus, misalnya lahan terbuka yang bisa digunakan untuk buang air besar (tanah lapang/kebun/halaman/semak belukar), pantai, sungai, danau, kolam, dan lainnya.

**Tangki septik** adalah tempat pembuangan akhir yang berupa bak penampungan, yang terbuat dari pasangan bata/batu atau beton, baik mempunyai bak resapan maupun tidak.

**Tempat pembuangan tanpa tangki septik** adalah tempat pembuangan tanpa tangki septik seperti cubluk, cemplung.

**Tidak punya tempat pembuangan** adalah tempat pembuangan akhir seperti kolam, sawah, sungai, danau, laut, lubang tanah, pantai, tanah lapang, kebun.

**Penguasaan Telepon** adalah penguasaan rumah tangga atas telepon kabel (*Public Switched Telephone Network, flexi home*). Tanpa kabel (telepon seluler/*Hand Phone/Mobile Phone*)

**Internet (*Interconnected Network*)** adalah sebuah sistem komunikasi global yang menghubungkan komputer-komputer dan jaringan-jaringan komputer di seluruh dunia. Komputer yang digunakan untuk mengakses internet mencakup komputer yang ada di dalam



rumah (yang dikuasai oleh rumah tangga) dan di luar rumah (warnet, kantor, sekolah, rumah saudara, rumah teman, dan lain-lain).

**Akses Internet** adalah mengoperasikan media internet secara aktif, termasuk yang mengakses internet dengan menggunakan HP.

**Bahan bakar** adalah jenis bahan bakar yang digunakan untuk memasak seperti listrik, gas, minyak tanah, arang, kayu, lainnya

<http://www.bps.go.id>

## **BAB II. KARAKTERISTIK PERUMAHAN**

Sesuai dengan cakupan SP2010 yang meliputi seluruh penduduk warga negara Indonesia (WNI) maupun warga negara asing (WNA) yang tinggal dalam wilayah teritorial Indonesia, baik yang bertempat tinggal tetap maupun yang tidak tetap maka bersamaan pelaksanaan SP2010 dicacah pula seluruh bangunan dan rumah tangga. Penduduk yang tidak bertempat tinggal tetap antara lain tuna wisma, pengungsi, awak kapal berbendera Indonesia, suku terasing, dan penghuni perahu/rumah apung. Anggota korps diplomatik negara lain beserta anggota rumah tangganya, meskipun menetap di wilayah teritorial Indonesia tidak dicakup dalam SP2010. Sebaliknya anggota korps diplomatik RI beserta anggota rumah tangganya yang berada di luar negeri akan dicakup dalam SP2010.

Bervariasinya tempat tinggal penduduk tersebut tentunya membuat mekanisme pendataan tidak bisa disamaratakan untuk semua rumah tangga. Untuk mengakomodasi hal tersebut maka pendataan SP2010 menggunakan kuesioner/dokumen yang berbeda untuk tiap-tiap kondisi, yaitu:

1. Kuesioner SP2010-C1 (selanjutnya disebut C1), digunakan untuk pencacahan lengkap rumah tangga umum.
2. Kuesioner SP2010-C2 (selanjutnya disebut C2), digunakan untuk pencacahan rumah tangga yang tinggal di lokasi khusus atau "tidak terpetakan", masyarakat terpencil, penghuni perahu, dan untuk anggota Korps Diplomatik RI beserta ART-nya di luar negeri.
3. Kuesioner SP2010-L2 (selanjutnya di sebut L2), digunakan untuk mencacah penduduk yang bertempat tinggal tidak tetap seperti tuna wisma, awak kapal berbendera Indonesia, pengungsi dan suku terasing.

Sebagian besar rumah tangga (99,99persen)berhasil didata dengan dokumen C1 sedangkan sisanya didata dengan dokumen C2 dan L2. Jumlah rumah tangga menurut jenis kuesioner/dokumen dapat dilihat dari tabel berikut:

**Tabel 1. Jumlah dan Persentase Rumah Tangga menurut Jenis Dokumen, 2010**

Jenis Dokumen	Jumlah	Persentase
(1)	(2)	(3)
C1	1.813.435	99,99
C2 Umum dan L2	143	0,01
<b>Jumlah</b>	<b>1.813.578</b>	<b>100,00</b>

Sumber : SP 2010

Dengan kuesioner C1 maka informasi perumahan pada setiap rumah tangga akan didapatkan secara lengkap, sementara dengan dokumen lainnya ada pertanyaan-pertanyaan tertentu yang tidak ditanyakan.

Idealnya satu bangunan tempat tinggal dihuni satu rumah tangga, dalam kenyataannya, tidak sedikit suatu bangunan tempat tinggal dihuni dua atau lebih rumah tangga. Sementara itu, pencacahan SP2010 menggunakan pendekatan rumah tangga, akibatnya bangunan tempat tinggal yang dihuni oleh dua atau lebih rumah tangga akan dicacah berkali-kali sesuai dengan banyaknya rumah tangga yang ada (cacah ganda). **Karena itu, perlu dipahami bahwa hasil SP2010 tidak menggambarkan banyaknya bangunan tempat tinggal (rumah) di Sumatera Selatan, melainkan memperlihatkan gambaran tentang banyaknya rumah tangga di Sumatera Selatan yang menghuni bangunan tempat tinggal menurut karakteristiknya.**

## **2.1. Kepemilikan/Penguasaan Bangunan**

### **2.1.1. Status Kepemilikan/Penguasaan Bangunan Tempat Tinggal**

Tempat tinggal merupakan kebutuhan yang sangat mendasar bagi kehidupan setiap orang atau suatu rumah tangga. Dalam pemenuhan kebutuhan tersebut tidak semua orang dapat memenuhinya dengan mudah. Kondisi ekonomi akan sangat memberikan pengaruh, di mana mereka yang berpenghasilan lebih tinggi akan mempunyai kesempatan untuk memiliki rumah dengan mudah. Hal ini tentu saja akan berlawanan dengan mereka yang berpenghasilan lebih rendah.

**Tabel 2. Persentase Rumah Tangga menurut Status Kepemilikan/Penguasaan Bangunan Tempat Tinggal dan Tipe Daerah, 2010**

Status Kepemilikan/Penguasaan Bangunan Tempat Tinggal	Perkotaan		Perdesaan	Perkotaan + Perdesaan
	(1)	(2)	(3)	(4)
Milik sendiri		63,43	82,68	76,11
Sewa		10,46	2,07	4,94
Kontrak		14,23	1,69	5,97
Lainnya		11,88	13,56	12,98
<b>Jumlah</b>		<b>100,00</b>	<b>100,00</b>	<b>100,00</b>

Sumber: Diolah dari Dokumen C1, SP2010

Menurut hasil SP2010 rumah tangga yang menempati rumah milik sendiri sebesar 76,11 persen, sisanya 23,89 persen rumah tangga menempati rumah bukan milik sendiri. Rumah tangga yang menempati rumah bukan milik sendiri terdiri dari 4,94 persen menempati rumah sewa, kontrak (5,97 persen), dan lainnya (12,98 persen). Persentase rumah tangga yang menempati rumah bukan milik sendiri di daerah perkotaan (36,57 persen) jauh lebih tinggi dibandingkan dengan di daerah perdesaan (17,32 persen).

**Tabel 3. Persentase Rumah Tangga menurut Status Kepemilikan/Penguasaan Bangunan Tempat Tinggal, Tipe Daerah dan Jenis Kelamin Kepala Rumah Tangga, 2010**

Status Penguasaan Tempat Tinggal	Perkotaan		Perdesaan		Perkotaan+ Perdesaan	
	Laki-laki	Perempuan	Laki-laki	Perempuan	Laki-laki	Perempuan
(1)	(2)	(3)	(4)	(5)	(6)	(7)
Milik sendiri	63,75	61,23	82,55	83,98	76,29	74,53
Sewa	10,25	11,93	2,06	2,14	4,79	6,20
Kontrak	13,76	17,48	1,63	2,32	5,67	8,62
Lainnya	12,24	9,36	13,76	11,56	13,25	10,65
<b>Jumlah</b>	<b>100,00</b>	<b>100,00</b>	<b>100,00</b>	<b>100,00</b>	<b>100,00</b>	<b>100,00</b>

Sumber: Diolah dari Dokumen C1, SP 2010

Jika persentase rumah tangga yang menempati rumah bukan milik sendiri dibedakan menurut tipe daerah, maka persentase rumah tangga yang menempati rumah bukan milik sendiri di daerah perkotaan (36,57persen) jauh lebih tinggi dibandingkan dengan di daerah perdesaan (17,32persen).

Jika dilihat menurut jenis kelamin kepala rumah tangganya, persentase rumah tangga yang menempati rumah milik sendiri dengan kepala rumah tangga berjenis kelamin laki-laki (76,29 persen) lebih banyak daripada kepala rumah tangga perempuan (74,53 persen). Sedangkan untuk rumah tangga yang menempati rumah sewa dengan kepala rumah tangga laki-laki (4,79 persen) lebih sedikit daripada kepala rumah tangga perempuan (6,20 persen) . Fenomena tersebut terjadi baik di daerah perkotaan maupun di daerah perdesaan.

**Gambar 1. Persentase Rumah Tangga yang Menempati Rumah Milik Sendiri menurut Kabupaten/Kota, 2010**

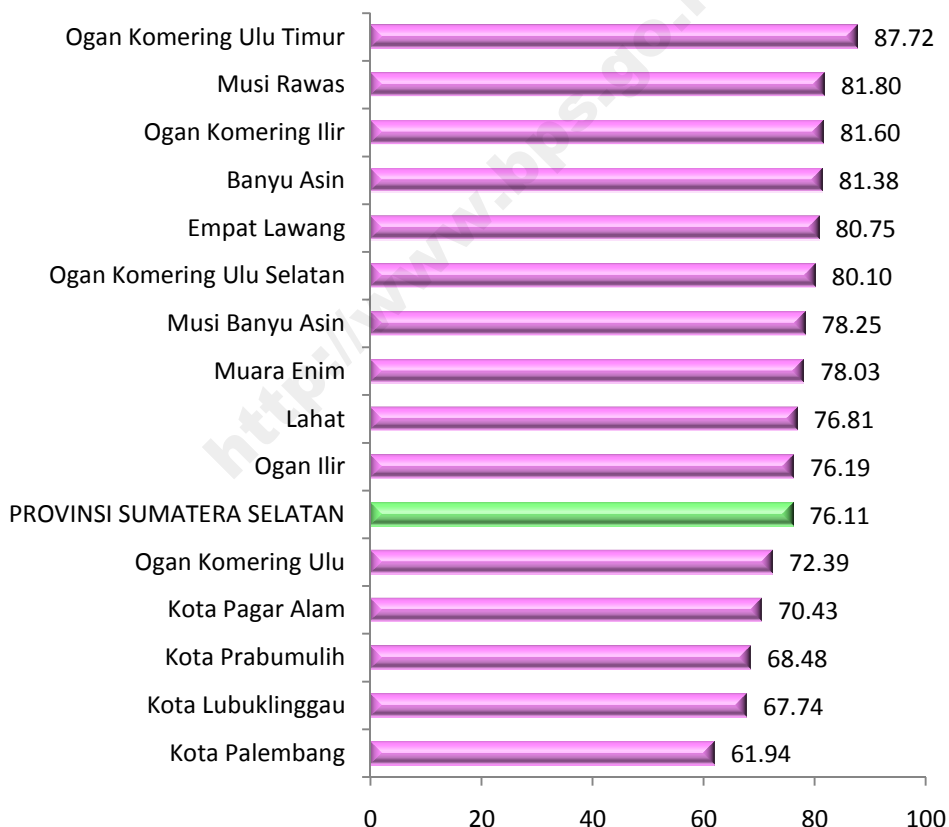

Sumber: Diolah dari Dokumen C1, SP 2010

Selanjutnya pada tingkat kabupaten/kota, rumah tangga yang menempati rumah milik sendiri dengan persentase terendah terdapat di Kota Palembang, yaitu sebesar 61,94 persen kemudian persentase tertinggi terdapat di Kabupaten Ogan Komering Ulu Timur, yaitu sebesar 87,72 persen.

### 2.1.2. Bukti Kepemilikan

Untuk menjamin kepastian hukum dalam hal kepemilikan tanah tempat tinggal, maka setiap petak tanah seharusnya mempunyai bukti kepemilikan yang sah secara hukum. Dengan adanya bukti kepemilikan atas suatu petak tanah, diharapkan dapat menjadi kekuatan hukum jika suatu saat terjadi sengketa atas tanah tersebut.

Bukti kepemilikan tanah tempat tinggal yang dikumpulkan melalui Sensus Penduduk 2010 yaitu mengenai Sertipikat Hak Milik (SHM) atas nama ART, SHM bukan atas nama ART, Sertipikat lain (SHGB, SHP, SSRS), dan Lainnya (Girik, Akte Jual Beli Notaris/PPAT, dan lain-lain). Pertanyaan mengenai bukti kepemilikan tempat tinggal ini hanya ditanyakan kepada rumah tangga yang status kepemilikan/penguasaan bangunan tempat tinggalnya adalah milik sendiri.

**Gambar 2. Persentase Rumah Tangga yang Menempati Rumah Milik Sendiri menurut Bukti Kepemilikan Tanah Tempat Tinggal dan Tipe Daerah, 2010**

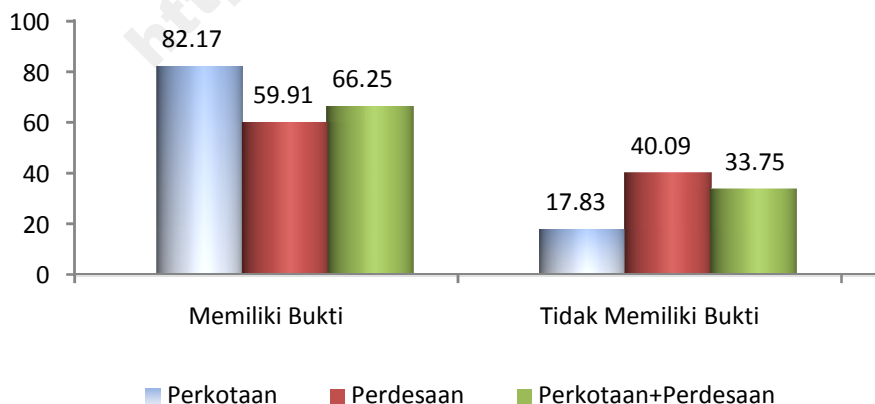

Sumber: Diolah dari Dokumen C1, SP 2010

Hasil SP2010 menunjukkan persentase rumah tangga yang menempati rumah milik sendiri dan memiliki bukti kepemilikan tanah tempat tinggal di Provinsi Sumatera Selatan adalah sebesar 66,25 persen, dengan komposisi di perkotaan sebesar 82,17 persen dan perdesaan sebesar 59,91 persen.

**Tabel4. Persentase Rumah Tangga yang Menempati Rumah Milik Sendiri menurut Bukti Kepemilikan Tanah Tempat Tinggal, Tipe Daerah dan Jenis Kelamin Kepala Rumah Tangga, 2010**

Bukti Kepemilikan Tanah Tempat Tinggal	Perkotaan		Perdesaan		Perkotaan+Perdesaan	
	Laki-Laki	Perempuan	Laki-Laki	Perempuan	Laki-Laki	Perempuan
(1)	(2)	(3)	(4)	(5)	(6)	(7)
Memiliki	82,14	82,41	60,34	55,73	66,41	64,83
Tidak Memiliki	17,86	17,59	39,66	44,27	33,59	35,17
<b>Jumlah</b>	<b>100,00</b>	<b>100,00</b>	<b>100,00</b>	<b>100,00</b>	<b>100,00</b>	<b>100,00</b>

Sumber: Diolah dari Dokumen C1, SP 2010

Jika dilihat dari jenis kelamin kepala rumah tangganya, persentase rumah tangga yang menempati rumah milik sendiri dan memiliki bukti kepemilikan tanah tempat tinggal dengan kepala rumah tangga berjenis kelamin laki-laki (66,41 persen) sedikit lebih banyak daripada kepala rumah tangga berjenis kelamin perempuan (64,83 persen). Pola ini terjadi baik di daerah perkotaan maupun di daerah perdesaan.

**Gambar 3. Persentase Rumah Tangga yang Menempati Rumah Milik Sendiri dan Memiliki Bukti Kepemilikan Tanah Tempat Tinggal menurut Jenis Bukti Kepemilikan Tanah Tempat Tinggal dan Tipe Daerah, 2010**

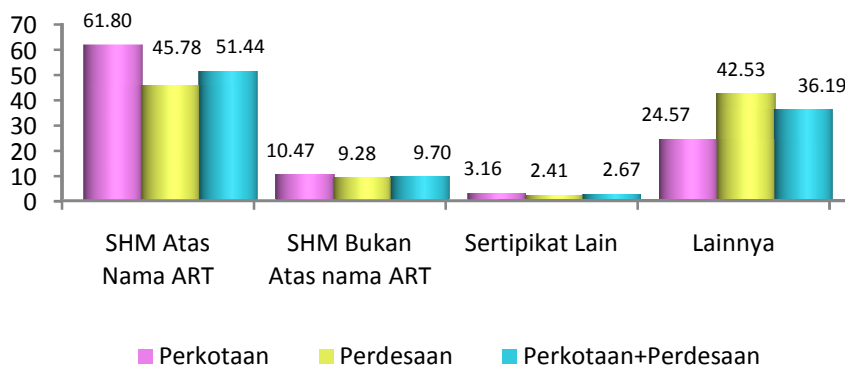

Sumber: Diolah dari Dokumen C1, SP 2010

Di Provinsi Sumatera Selatan, rumah tangga yang menempati rumah milik sendiri dan memiliki bukti kepemilikan tanah berdasarkan jenis bukti kepemilikan tanah sebagian besar sudah SHM atas nama ART, yaitu sebesar 51,44 persen. Namun, persentase rumah tangga yang jenis bukti kepemilikannya masuk kategori Lainnya (Girik, Akte Jual Beli Notaris/PPAT, dan lain-lain) masih cukup besar, yaitu 36,19 persen dengan komposisi di perdesaan 42,53 persen lebih banyak dibanding di perkotaan 24,57 persen. Karena itu, keberhasilan yang telah dilakukan pemerintah selama ini dalam meningkatkan status kepemilikan tanah dari Girik, Akte Jual Beli, dan sejenisnya menjadi SHM perlu ditingkatkan, terutama di daerah perdesaan.

**Tabel 5. Persentase Rumah Tangga yang Menempati Rumah Milik Sendiri dan Memiliki Bukti Kepemilikan Tanah Tempat Tinggal menurut Jenis Bukti Kepemilikan Tanah Tempat Tinggal, Tipe Daerah, dan Jenis Kelamin Kepala Rumah Tangga, 2010**

Bukti Kepemilikan Tanah Tempat Tinggal	Perkotaan		Perdesaan		Perkotaan+ Perdesaan	
	Laki- Laki	Perempuan	Laki- Laki	Perempuan	Laki- Laki	Perempuan
(1)	(2)	(3)	(4)	(5)	(6)	(7)
SHM atas nama ART	62,12	59,48	45,93	44,17	51,51	50,81
SHM bukan atas nama ART	10,05	13,56	9,27	9,48	9,53	11,25
Sertipikat lain	3,21	2,80	2,45	1,94	2,71	2,32
Lainnya	24,62	24,16	42,35	44,41	36,25	35,62
<b>Jumlah</b>	<b>100,00</b>	<b>100,00</b>	<b>100,00</b>	<b>100,00</b>	<b>100,00</b>	<b>100,00</b>

Sumber: Diolah dari Dokumen C1, SP 2010

Rumah tangga yang menempati rumah milik sendiri dan memiliki bukti kepemilikan menurut jenis bukti kepemilikannya dan jenis kelamin kepala rumah tangga, SHM atas nama ART lebih banyak dimiliki oleh rumah tangga dengan kepala rumah tangga laki-laki. Untuk rumah tangga dengan kepala rumah tangga berjenis kelamin laki-laki, 51,50 persennya memiliki bukti kepemilikan SHM atas nama ART dan 9,53 persen di antaranya memiliki SHM bukan atas nama ART sedangkan untuk kepala rumah tangga yang berjenis kelamin



perempuan, 50,81 persennya memiliki SHM atas nama ART dan 11,25 persen memiliki SHM bukan atas nama ART. Pola ini terjadi baik di daerah perkotaan maupun di daerah perdesaan.

## 2.2. Jenis dan Luas Lantai

### 2.2.1. Jenis Lantai Terluas

Dilihat dari segi kesehatan, lantai bukan tanah dianggap lebih baik dibandingkan lantai tanah, bahkan rumah berlantai tanah dianggap sebagai salah satu kategori dari rumah tidak layak huni. Urutan dari yang paling baik untuk lantai bukan tanah menurut kualitasnya adalah keramik/marmer/granit, ubin/tegel/teraso, semen/bata merah, kayu/papan, bambu dan lainnya.

Sebagian besar rumah tangga di Sumatera Selatan menggunakan jenis lantai terluas semen/bata merah yaitu sebanyak 39,77 persen. Menurut daerah tempat tinggal, di daerah perkotaan paling banyak menggunakan lantai semen/bata merah yaitu sebesar 40,71 persen, sedangkan pada daerah perdesaan sebagian besar rumah tangga masih menggunakan lantai kayu/papan yaitu sebesar 39,44 persen.

**Tabel 6. Persentase Rumah Tangga menurut Jenis Lantai Terluas dan Tipe Daerah, 2010**

Jenis Lantai Terluas	Perkotaan	Perdesaan	Perkotaan + Perdesaan
(1)	(2)	(3)	(4)
Keramik/marmer/granit	34,14	8,46	17,23
Ubin/tegel/teraso	4,56	1,12	2,30
Semen/bata merah	40,71	39,29	39,77
Kayu/papan	19,45	39,44	32,61
Bambu	0,07	0,96	0,66
Tanah	1,02	10,63	7,35
Lainnya	0,07	0,10	0,08
<b>Jumlah</b>	<b>100,00</b>	<b>100,00</b>	<b>100,00</b>

Sumber: Diolah dari Dokumen C1, SP 2010

Dari Tabel 6, di Sumatera Selatan masih terdapat rumah tangga yang menempati bangunan tempat tinggal yang berlantai tanah yaitu sebesar 7,35 persen. Mayoritas rumah berlantai tanah berada di daerah perdesaan yaitu sebesar 10,63 persen, sedangkan di daerah perkotaan hanya sebesar 1,02 persen.

### 2.2.2. Luas Lantai

Luas lantai rumah seringkali dianggap sebagai gambaran untuk menilai kemampuan sosial ekonomi masyarakat. Selain itu, luas lantai juga menentukan tingkat kesehatan penghuninya karena luas lantai yang sempit dapat mengurangi konsumsi oksigen penghuni rumah serta mempercepat proses penularan penyakit. Selama ini alat ukur yang dipakai adalah luas lantai per kapita, yaitu rata-rata luas lantai untuk setiap anggota rumah tangga atau dengan bahasa matematisnya adalah total luas lantai dibagi total penduduk.

Pada Gambar 4. disajikan data luas lantai perkapita berdasarkan ukurannya. Sebagian besar rumah tangga di Provinsi Sumatera Selatan mempunyai luas lantai perkapita sebesar 13 m<sup>2</sup> atau lebih yaitu sebesar 43,52 persen. Pada gambar tersebut terlihat adanya suatu pola, yaitu semakin besar ukuran per kapitanya semakin besar persentasenya.

**Gambar 4. Persentase Rumah Tangga menurut Luas Lantai Per Kapita dan Tipe Daerah, 2010**

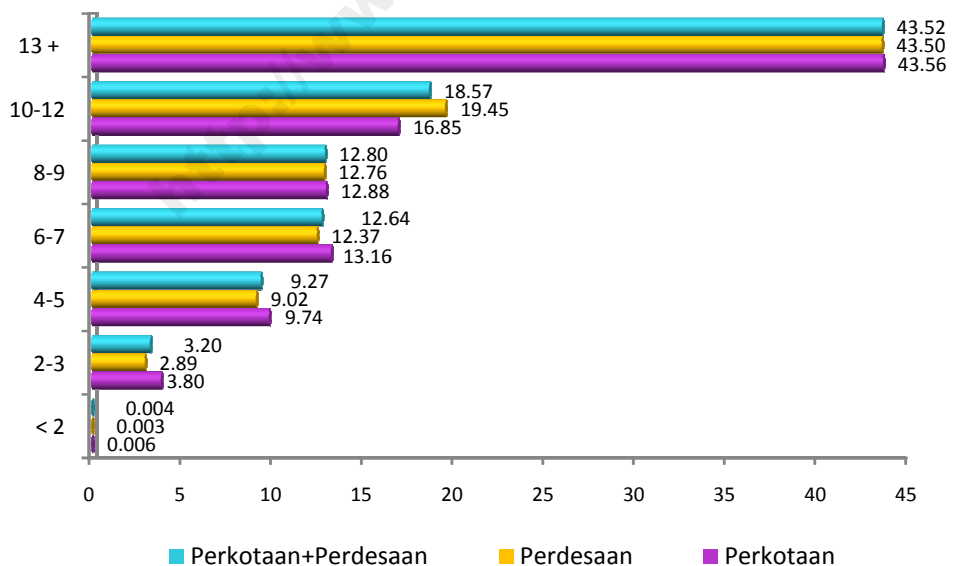

Sumber: Diolah dari Dokumen C1 dan C2 Umum, SP 2010

Menurut Kementerian Kesehatan, ukuran luas lantai yang ideal digunakan per orang minimal adalah 8 m<sup>2</sup>, sedangkan menurut *World Health Organization* (WHO) serta *American Public Health Association* (APHA) yang telah disesuaikan dengan kondisi di Indonesia, ukuran luas lantai yang ideal digunakan per orang minimal adalah 10 m<sup>2</sup>.

Jika diklasifikasikan menurut Kementerian Kesehatan maka persentase rumah tangga dengan ukuran luas lantai perkapita ideal (minimal 8 m<sup>2</sup>) sebesar 74,89 persen. Sementara itu, menurut klasifikasi WHO dan APHA maka persentase rumah tangga dengan ukuran luas lantai perkapita ideal (minimal 10 m<sup>2</sup>) sebesar 62,08 persen.

**Tabel 7. Persentase Rumah Tangga menurut Kualitas Rumah Tinggal, Tipe Daerah dan Jenis Kelamin Kepala Rumah Tangga, 2010**

Kualitas Rumah Tinggal	Perkotaan		Perdesaan		Perkotaan+ Perdesaan	
	Laki-Laki	Perempuan	Laki-Laki	Perempuan	Laki-Laki	Perempuan
(1)	(2)	(3)	(4)	(5)	(6)	(7)
Luas Lantai Per Kapita < 9 m <sup>2</sup>	35,04	22,28	33,97	21,10	34,33	21,59
Lantai Tanah	1,02	0,95	10,64	10,53	7,44	6,55

Sumber: Diolah dari Dokumen C1 dan C2 Umum, SP 2010

Kualitas rumah tinggal salah satunya dilihat dari luas lantai per kapita dan jenis lantainya. Rumah tinggal dikatakan kurang baik jika luas lantai per kapitanya kurang dari 9 m<sup>2</sup> dan berlantai tanah. Dilihat dari kedua hal tersebut, rumah tangga dengan kepala rumah tangga berjenis kelamin perempuan memiliki rumah tinggal yang lebih baik daripada rumah tangga dengan kepala rumah tangga berjenis kelamin laki-laki. Hal ini dikarenakan persentase rumah tangga dengan luas lantai per kapita kurang dari 9 m<sup>2</sup> untuk kepala rumah tangga perempuan (21,59 persen) lebih kecil daripada kepala rumah tangga laki-laki (34,33 persen). Begitu pula untuk rumah tangga dengan rumah tinggal berlantai tanah untuk kepala rumah tangga perempuan (6,55 persen) lebih kecil daripada kepala rumah tangga laki-laki (7,44 persen).

### 2.3. Sumber Penerangan Utama

Sumber penerangan di rumah tangga juga merupakan aspek perumahan yang perlu diperhatikan, karena dengan penerangan yang cukup, manusia bisa hidup sehat dan nyaman dalam beraktifitas. Dari berbagai jenis sumber penerangan, penerangan yang dianggap paling baik adalah yang bersumber dari listrik.

**Tabel 8. Persentase Rumah Tangga menurut Sumber Penerangan Utama dan Tipe Daerah, 2010**

<b>Sumber Penerangan Utama</b>	<b>Perkotaan</b>	<b>Perdesaan</b>	<b>Perkotaan + Perdesaan</b>
(1)	(2)	(3)	(4)
<b>1. Listrik</b>	<b>98,18</b>	<b>81,64</b>	<b>87,29</b>
- PLN dengan meteran	83,02	46,18	58,76
- PLN tanpa meteran	14,01	19,56	17,67
- Bukan PLN	1,15	15,90	10,86
<b>2. Bukan Listrik</b>	<b>1,82</b>	<b>18,36</b>	<b>12,71</b>
<b>Jumlah</b>	<b>100,00</b>	<b>100,00</b>	<b>100,00</b>

Sumber: Diolah dari Dokumen C1 dan C2 Umum, SP 2010

Sumber penerangan utama berupa listrik terdiri dari listrik PLN meteran, listrik PLN tanpa meteran dan listrik non PLN, selain itu juga ada sumber penerangan bukan listrik. Secara umum rumah tangga di Sumatera Selatan sudah menikmati pembangunan infrastruktur listrik karena sebanyak 87,29 persen rumah tangga sudah menggunakan listrik sebagai sumber penerangan rumahnya, dan sekitar 12,71 persen rumah tangga yang belum menggunakan listrik. Rumah tangga yang sudah menggunakan penerangan listrik lebih banyak di perkotaan yaitu sebesar 98,18 persen dibanding di perdesaan yakni sebesar 81,64 persen.

**Gambar 5. Persentase Rumah Tangga dengan Sumber Penerangan Utama Listrik menurut Kabupaten/Kota, 2010**

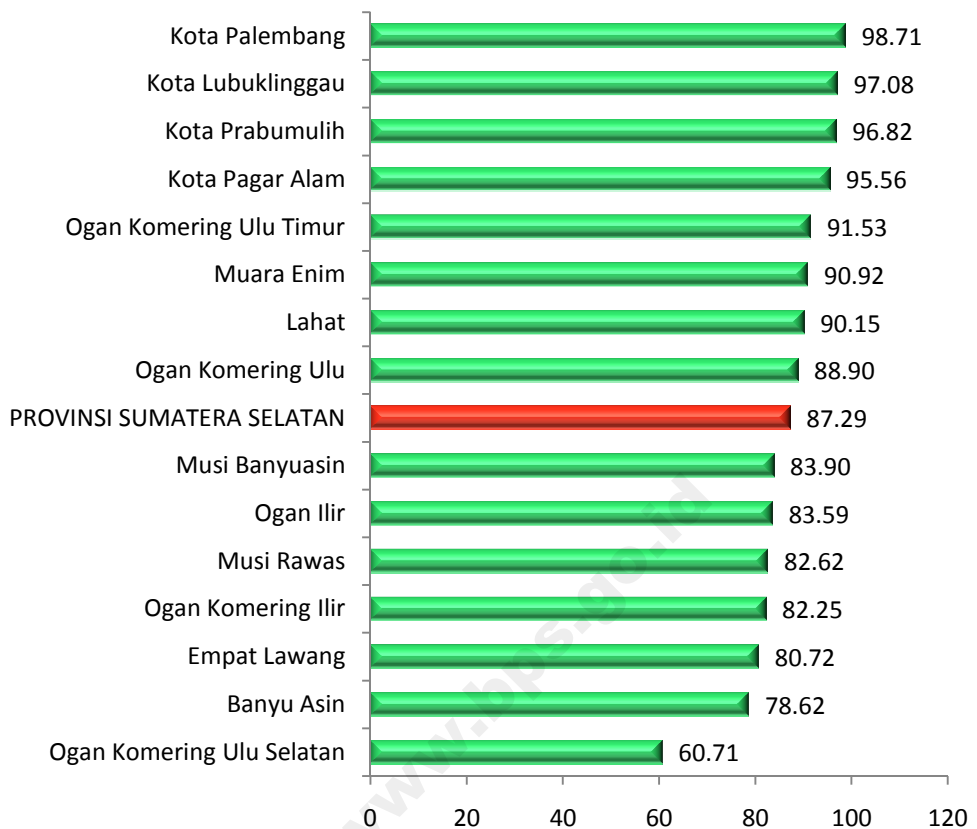

Sumber: Diolah dari Dokumen C1 dan C2 Umum, SP 2010

Dari Gambar 5 terlihat bahwa penggunaan sumber penerangan listrik tertinggi di Kota Palembang yaitu sebesar 98,71 persen, sedangkan yang terendah adalah Kabupaten Ogan Komering Ulu Selatan yaitu sebesar 60,71 persen.

#### **2.4. Sumber Air Minum**

Air merupakan kebutuhan hidup yang sangat penting bagi manusia, terutama untuk kebutuhan minum dan memasak. Dalam satu hari seseorang membutuhkan air minum rata-rata 1,5 liter (sekitar 8 gelas), artinya apabila satu rumah tangga ada lima orang anggota rumah tangga maka dalam satu hari rumah tangga tersebut membutuhkan minimal 7,5 liter air (40 gelas) untuk keperluan minum. Oleh karena itu, perlu pengadaan air minum yang cukup untuk setiap rumah tangga.

**Tabel 9. Persentase Rumah Tangga menurut Sumber Air Minum dan Tipe Daerah Tempat Tinggal, 2010**

Sumber Air Minum	Perkotaan	Perdesaan	Perkotaan + Perdesaan
(1)	(2)	(3)	(4)
Air Kemasan	19,24	3,97	9,18
Ledeng sampai Rumah	34,85	3,44	14,17
Ledeng Eceran	7,92	0,96	3,34
Pompa	0,96	2,45	1,94
Sumur Terlindung	27,56	46,77	40,21
Sumur Tidak Terlindung	5,37	16,32	12,58
Mata Air Terlindung	0,32	2,31	1,63
Mata Air Tidak Terlindung	0,14	1,97	1,34
Air Sungai	2,61	11,95	8,76
Air Hujan	0,84	9,28	6,40
Lainnya	0,19	0,58	0,45
<b>Jumlah</b>	<b>100,00</b>	<b>100,00</b>	<b>100,00</b>

Sumber: Diolah dari Dokumen C1 dan C2 Umum, SP 2010

Air yang berasal dari dalam tanah mempunyai hubungan dengan kelestarian lingkungan. Karena itu, penggunaan air minum yang berasal dari dalam tanah perlu dikurangi agar kelestarian lingkungan tetap terjaga. Berdasarkan hasil SP2010, kebutuhan air minum yang berasal dari dalam tanah (pompa, sumur terlindung, dan sumur tidak terlindung) masih diminati penduduk. Lebih dari setengah rumah tangga di Sumatera Selatan (54,73 persen) menggunakan air tanah untuk memenuhi kebutuhan air minumnya.

Air kemasan dan ledeng lebih banyak digunakan oleh rumah tangga di perkotaan. Sedangkan sumur, mata air, air sungai, dan air hujan lebih banyak digunakan oleh rumah tangga di perdesaan (Lihat Tabel 9).

## 2.5. Sanitasi

### 2.5.1. Fasilitas Tempat Buang Air Besar

Salah satu kebutuhan penting dalam rumah tinggal adalah tersedianya fasilitas sanitasi seperti tempat buang air besar. Rumah tangga akan cenderung memilih tempat tinggal yang memiliki tempat buang air besar sendiri dengan alasan bahwa fasilitas milik sendiri bisa lebih terjaga kebersihannya. Berdasarkan hasil SP 2010, persentase rumah tangga yang tidak mempunyai fasilitas tempat buang air besar di Provinsi Sumatera Selatan mencapai 19,22 persen. Sebagian besar rumah tangga tersebut berada di daerah perdesaan, yaitu sebesar 26,56 persen, sementara di perkotaan hanya sebesar 5,06 persen.

**Tabel 10. Persentase Rumah Tangga menurut Fasilitas Tempat Buang Air Besar dan Tipe Daerah, 2010**

<b>Fasilitas Tempat Buang Air Besar</b>	<b>Perkotaan</b>	<b>Perdesaan</b>	<b>Perkotaan + Perdesaan</b>
(1)	(2)	(3)	(4)
Jamban Sendiri	83,54	57,68	66,51
Jamban Bersama	8,60	10,50	9,85
Jamban Umum	2,80	5,26	4,42
Tidak ada	5,06	26,56	19,22
<b>Jumlah</b>	<b>100,00</b>	<b>100,00</b>	<b>100,00</b>

Sumber: Diolah dari Dokumen C1 dan C2 Umum, SP 2010

Dari Tabel 10 terlihat bahwa mayoritas rumah tangga di Provinsi Sumatera Selatan sudah memiliki fasilitas jamban sendiri yaitu sebesar 66,51 persen yang tersebar di daerah perkotaan sebanyak 83,54 persen dan di daerah perdesaan sebanyak 57,68 persen.

## 2.5.2. Tempat Pembuangan Akhir Tinja

Tempat penampungan kotoran/tinja sangat berpengaruh terhadap kesehatan anggota rumah tangga dan lingkungannya. Tempat penampungan yang tidak memenuhi syarat sanitasi akan menyebabkan pencemaran terhadap lingkungan sekitar seperti mempengaruhi kualitas air tanah dan menimbulkan bau yang kurang sedap. Tempat penampungan yang paling memenuhi syarat kesehatan adalah tangki septik atau Saluran Pembuangan Air Limbah (SPAL). Sekitar 66,94 persen rumah tangga di Sumatera Selatan telah menggunakan tangki septik/SPAL, dengan penyebarannya lebih banyak di perkotaan (90,06 persen) dibanding di perdesaan (51,44 persen).

**Tabel 11. Persentase Rumah Tangga yang Memiliki Jamban menurut Tempat Pembuangan Akhir Tinja dan Tipe Daerah, 2010**

<b>Tempat Pembuangan Akhir Tinja</b>	<b>Perkotaan</b>	<b>Perdesaan</b>	<b>Perkotaan + Perdesaan</b>
(1)	(2)	(3)	(4)
Tangki septik	90,06	51,44	66,94
Tanpa tangki septik	6,42	32,40	21,97
Tidak punya	3,52	16,16	11,09
<b>Jumlah</b>	<b>100,00</b>	<b>100,00</b>	<b>100,00</b>

Sumber: Diolah dari Dokumen C1, SP 2010



**Gambar 6. Persentase Rumah Tangga yang Memiliki Jamban dan Tempat Pembuangan Akhir Tinja Berupa Tangki Septik menurut Kabupaten/Kota, 2010**

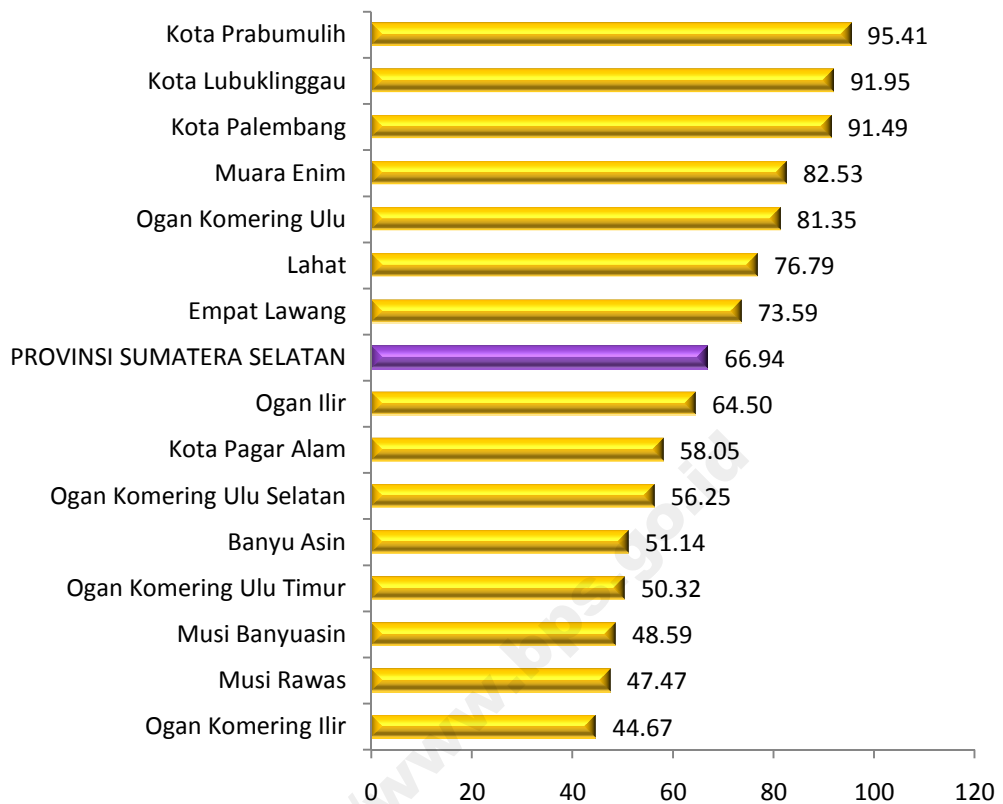

Sumber: Diolah dari Dokumen C1, SP 2010

Jika dilihat dari sebaran kabupaten/kota, persentase rumah tangga dengan pembuangan tinja berupa tangki septik yang terbesar adalah Kota Prabumulih yaitu sebesar 95,41 persen dan diikuti oleh Kota Lubuklinggau yaitu sebesar 91,95 persen. Sedangkan yang terendah yaitu Kabupaten Ogan Komering Ilir yaitu sebesar 44,67 persen.

## 2.6. Bahan Bakar untuk Memasak Sehari-hari

Secara umum bahan bakar untuk memasak dikelompokkan menjadi bahan bakar padat (kayu bakar, arang, dan lainnya) dan bahan bakar tidak padat (listrik, gas, dan minyak tanah). Isu penggunaan bahan bakar padat untuk memasak sedang hangat dibicarakan saat

ini karena jenis bahan bakar ini dapat menyebabkan polusi udara serta dalam jangka panjang dapat menyebabkan menurunnya sumber daya hutan.

**Tabel 12. Persentase Rumah Tangga menurut Jenis Bahan Bakar yang Digunakan untuk Memasak dan Tipe daerah, 2010**

Jenis Bahan Bakar untuk Memasak	Perkotaan	Perdesaan	Perkotaan + Perdesaan
(1)	(2)	(3)	(4)
<b>1. Bahan Bakar Tidak Padat</b>	<b>92,58</b>	<b>44,09</b>	<b>60,66</b>
- Listrik	0,87	0,44	0,59
- Gas	83,84	39,20	54,45
- Minyak Tanah	7,87	4,45	5,62
<b>2. Bahan Bakar Padat</b>	<b>6,75</b>	<b>55,80</b>	<b>39,04</b>
- Arang	0,24	1,87	1,31
- Kayu Bakar	6,35	53,83	37,61
- Lainnya	0,16	0,10	0,12
<b>3. Tidak pakai/ tidak memasak</b>	<b>0,66</b>	<b>0,11</b>	<b>0,30</b>
<b>Jumlah</b>	<b>100,00</b>	<b>100,00</b>	<b>100,00</b>

Sumber: Diolah dari Dokumen C1, SP 2010

Dari Tabel 12 terlihat bahwa penggunaan bahan bakar padat untuk keperluan memasak masih tinggi, yaitu sebesar 39,04 persen dengan distribusi lebih banyak di perdesaan (55,80 persen) dibanding di perkotaan (6,75 persen). Bila dilihat dari jenisnya, ada dua jenis bahan bakar yang paling banyak digunakan rumah tangga, yaitu gas (54,45 persen) dan kayu bakar (37,61 persen).

Ada ketimpangan yang cukup besar antara daerah perkotaan dan perdesaan dalam hal penggunaan bahan bakar gas dan kayu bakar. Bahan bakar gas lebih banyak digunakan oleh rumah tangga di perkotaan (83,84 persen) dibanding perdesaan (39,20 persen). Sementara itu, kayu bakar lebih banyak digunakan oleh rumah tangga di perdesaan (53,83 persen) dibanding di perkotaan (6,35 persen). Umumnya, penggunaan bahan bakar untuk memasak dipengaruhi oleh tingkat ekonomi masyarakat dan ketersediaan bahan bakar tersebut.

## 2.7. Kelengkapan Fasilitas Pokok Bangunan Tempat Tinggal

Dalam SP2010, kondisi ideal sebuah rumah tinggal dapat dilihat dari kelengkapan fasilitas pokok yang biasanya digunakan oleh rumah tangga. Fasilitas tersebut antara lain: berlantai bukan tanah, menggunakan sumber penerangan listrik, bahan bakar memasak listrik/gas, dan mempunyai jamban sendiri dengan tempat pembuangan akhir tinja berupa tangki septik.

Dari hasil SP 2010 diketahui kelengkapan fasilitas pokok rumah tangga menurut jenis kelamin kepala rumah tangganya sebagaimana diterangkan pada Tabel 13.

**Tabel 13. Persentase Rumah Tangga menurut Kelengkapan Fasilitas Pokok Bangunan Tempat Tinggal, Tipe Daerah Dan Jenis Kelamin Kepala Rumah Tangga, 2010**

Kelengkapan Fasilitas Pokok Bangunan Tempat Tinggal	Perkotaan		Perdesaan		Perkotaan+ Perdesaan	
	Laki-Laki	Perempuan	Laki-Laki	Perempuan	Laki-Laki	Perempuan
(1)	(2)	(3)	(4)	(5)	(6)	(7)
Lantai Bukan Tanah	98,98	99,05	89,36	89,47	92,56	93,45
Penerangan Listrik	98,19	98,10	81,90	79,10	87,32	86,99
Memasak Pakai Listrik/Gas	85,80	77,09	40,26	33,50	55,43	51,60
Memiliki Jamban Sendiri dengan Tangki Septik	93,67	93,47	57,85	58,69	72,80	77,35

Sumber: Diolah dari Dokumen C1 dan C2 Umum, SP 2010

Menurut Tabel 13, kelengkapan fasilitas pokok bangunan tempat tinggal terdapat perbedaan persentase yang tidak terlalu signifikan antar rumah tangga yang dikepalai laki-laki dan perempuan. Rumah tangga yang dikepalai oleh perempuan memiliki persentase menggunakan lantai bukan tanah dan memiliki jamban sendiri dengan tangki septik lebih banyak daripada rumah tangga yang dikepalai oleh laki-laki. Sedangkan rumah tangga yang dikepalai perempuan persentase menggunakan penerangan listrik serta memasak

menggunakan listrik/gas lebih sedikit daripada rumah tangga yang dikepalai laki-laki. Pola yang sama juga terjadi di daerah perkotaan maupun perdesaan.

## 2.8. Teknologi Informasi dan Komunikasi

Menurut Wikipedia Berbahasa Indonesia, **Teknologi Informasi dan Komunikasi** adalah payung besar terminologi yang mencakup seluruh peralatan teknis untuk memproses dan menyampaikan informasi. TIK mencakup dua aspek yaitu teknologi informasi dan teknologi komunikasi. Teknologi informasi meliputi segala hal yang berkaitan dengan proses, penggunaan sebagai alat bantu, manipulasi, dan pengelolaan informasi. Sedangkan teknologi komunikasi adalah segala sesuatu yang berkaitan dengan penggunaan alat bantu untuk memproses dan mentransfer data dari perangkat yang satu ke lainnya. Oleh karena itu, teknologi informasi dan teknologi komunikasi adalah dua buah konsep yang tidak terpisahkan. Jadi Teknologi Informasi dan Komunikasi mengandung pengertian luas yaitu segala kegiatan yang terkait dengan pemrosesan, manipulasi, pengelolaan, pemindahan informasi antar media. Contoh dari teknologi informasi dan komunikasi bukan hanya berupa komputer pribadi, tetapi juga telepon, TV, peralatan rumah tangga elektronik, dan peranti genggam modern (misalnya telepon seluler).

**Tabel 14. Persentase Rumah Tangga menurut Penguasaan Telepon dan Tipe Daerah, 2010**

<b>Penguasaan Telepon</b>	<b>Perkotaan</b>	<b>Perdesaan</b>	<b>Perkotaan + Perdesaan</b>
(1)	(2)	(3)	(4)
Telepon Kabel	1,49	0,34	0,73
Telepon Seluler	73,49	66,38	68,81
Telepon Kabel dan Seluler	12,69	1,07	5,04
Tidak Punya	12,33	32,21	25,42
<b>Jumlah</b>	<b>100,00</b>	<b>100,00</b>	<b>100,00</b>

Sumber: Diolah dari Dokumen C1, SP 2010

**Tabel 15. Persentase Rumah Tangga menurut Akses Internet selama Tiga Bulan Terakhir dan Tipe Daerah, 2010**

<b>Akses Internet</b>	<b>Perkotaan</b>	<b>Perdesaan</b>	<b>Perkotaan + Perdesaan</b>
(1)	(2)	(3)	(4)
Ya	23,43	7,23	12,76
Tidak	76,57	92,77	87,24
<b>Jumlah</b>	<b>100,00</b>	<b>100,00</b>	<b>100,00</b>

Sumber: Diolah dari Dokumen C1, SP 2010

Secara umum pemanfaatan teknologi informasi dan komunikasi oleh rumah tangga di Sumatera Selatan masih belum optimal. Hal ini dapat dilihat pada Tabel 14 dan 15 dimana pemanfaatan teknologi informasi dan komunikasi khususnya telepon kabel, telepon seluler, dan akses internet cukup bervariasi. Penggunaan telepon seluler paling diminati, yaitu sebanyak 68,81 persen rumah tangga di Sumatera Selatan menguasai telepon seluler sedangkan penduduk yang menguasai telepon kabel hanya sebesar 0,73 persen. Ada pun rumah tangga yang menguasai telepon kabel dan seluler sekaligus sebesar 5,04 persen. Sementara itu, persentase rumah tangga Sumatera Selatan yang melakukan akses internet dalam kurun waktu tiga bulan terakhir sebesar 12,76 persen. Angka ini masih tergolong rendah sehingga perlu usaha yang gigih agar pemanfaatan internet semakin populer di masyarakat. Karena internet adalah salah satu sumber informasi yang multi bidang dan tidak dibatasi oleh ruang dan waktu. Apa saja yang baru terjadi di tempat lain dapat diketahui dengan cepat.

### **BAB III. PENUTUP**

Permasalahan perumahan dapat dilihat dari sisi permintaan dan penawaran. Jumlah penduduk yang besar serta keterbatasan lahan yang tersedia dapat mendorong tingginya permintaan terhadap kebutuhan perumahan. Tingginya permintaan tersebut harus disikapi dengan bijak oleh pemerintah untuk menyediakan rumah yang layak bagi seluruh rakyat Indonesia, khususnya di Provinsi Sumatera Selatan (sisi penawaran). Penting bagi pemerintah untuk mengusahakan keseimbangan antara sisi permintaan dan penawaran, karena bila terjadi ketidakseimbangan dapat berdampak pada kehidupan sosial di masyarakat.

Dengan diterbitkannya publikasi ringkas ini, kami berharap dapat membantu pemerintah dalam menyusun kebijakan yang tepat di bidang perumahan dengan menyediakan data perumahan hasil SP2010 sehingga keseimbangan antara sisi permintaan dan penawaran kebutuhan perumahan dapat tercapai.

Tentu saja publikasi ini masih ada yang perlu diperbaiki agar menjadi sempurna. Kami akan menampung segala kritik dan saran dari pembaca, karena jiwa yang besar adalah jiwa yang mau menghargai pendapat orang lain. Semoga bermanfaat.

<http://www.bps.go.id>

# DATA

## MENCERDASKAN BANGSA



**BADAN PUSAT STATISTIK**

Jl. dr. Sutomo No. 6-8 Jakarta 10710

Telp.: +62 021 3841195, 3842508, 3810291, Fax.: +62 021 3857046

Homepage: <http://www.bps.go.id> E-mail: [bpshq@bps.go.id](mailto:bpshq@bps.go.id)

ISBN. 978-979-064-424-3



9 789790 164424 3