



Katalog BPS: 9199017

Edisi 45
Februari 2014

Laporan Bulanan **Data Sosial Ekonomi**



BADAN PUSAT STATISTIK

Edisi 45
Februari 2014

Laporan Bulanan
Data Sosial Ekonomi

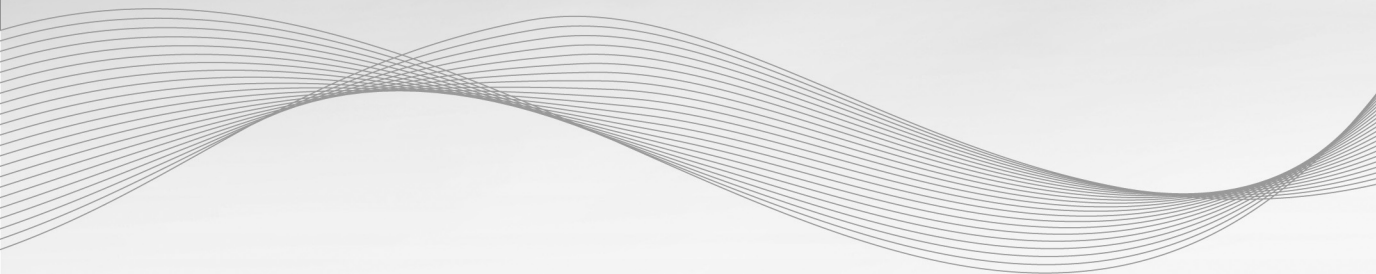

Laporan Bulanan

Data Sosial Ekonomi

ISSN: 2087-930X

Katalog BPS: 9199017

No. Publikasi: 03220.1402

Ukuran Buku: 14,8 cm x 10,5 cm

Jumlah Halaman: v + 73 halaman

Naskah:

Direktorat Statistik Kependudukan dan Ketenagakerjaan

Direktorat Statistik Tanaman Pangan, Hortikultura, dan Perkebunan

Direktorat Statistik Distribusi

Direktorat Neraca Produksi

Direktorat Statistik Harga

Direktorat Statistik Keuangan, Teknologi Informasi dan Pariwisata

Direktorat Neraca Pengeluaran

Direktorat Statistik Ketahanan Sosial

Direktorat Statistik Industri

Direktorat Analisis dan Pengembangan Statistik

Penyunting:

Subdirektorat Publikasi dan Kompilasi Statistik

Gambar Kulit:

Subdirektorat Publikasi dan Kompilasi Statistik

Dicetak dan Diterbitkan Oleh:

Badan Pusat Statistik, 2014

HEADLINES

1. Inflasi

Pada Januari 2014 terjadi inflasi sebesar 1,07 persen. Inflasi tahun kalender 2014 sebesar 1,07 persen dan tingkat inflasi Januari 2014 terhadap Januari 2013 (tahun ke tahun) sebesar 8,22 persen.

2. Pertumbuhan PDB

- Pada tahun 2013, perekonomian Indonesia tumbuh masih cukup baik, yaitu sebesar 5,78 persen.
- PDB triwulan IV-2013 tumbuh sebesar 5,72 persen dibanding PDB Triwulan IV-2012 (*y-on-y*).
- PDB triwulan IV-2013 turun sebesar 1,42 persen dibanding PDB Triwulan III-2013 (*q-to-q*).

3. Ekspor

- Nilai ekspor Desember 2013 sebesar US\$16,98 miliar, naik 6,56 persen jika dibanding ekspor November 2013 dan naik 10,33 persen dibanding ekspor Desember 2012.
- Nilai ekspor nonmigas Desember 2013 mencapai US\$13,58 miliar yang terdiri dari produk hasil pertanian US\$0,48 miliar, hasil industri US\$10,00 miliar, serta hasil tambang dan lainnya US\$3,09 miliar.

4. Impor

- Nilai impor Desember 2013 sebesar US\$15,46 miliar, naik 2,04 persen dibanding impor November 2013 dan turun 0,79 persen jika dibanding impor Desember 2012.
- Nilai impor menurut golongan penggunaan barang Desember 2013 mencakup barang konsumsi sebesar US\$1,18 miliar, bahan baku/penolong US\$11,85 miliar, dan barang modal US\$2,43 miliar.

5. Kependudukan

- Penduduk Indonesia Mei 2010 berjumlah 237,6 juta jiwa.
- Piramida Penduduk Indonesia Tahun 2010 termasuk tipe *expansive*, dimana sebagian besar penduduk berada pada kelompok umur muda.

6. Ketenagakerjaan

- Tingkat Pengangguran Terbuka (TPT) pada Agustus 2013 sebesar 6,25 persen.
- Dalam setahun terakhir (Agustus 2012—Agustus 2013), jumlah penduduk yang bekerja mengalami kenaikan terutama di Sektor Jasa Kemasyarakatan

sebanyak 1,1 juta orang (6,49 persen), Sektor Perdagangan sebanyak 580 ribu orang (2,50 persen), serta Sektor Keuangan sebanyak 250 ribu orang (9,40 persen).

7. Upah Buruh

- Upah nominal harian buruh tani dan buruh bangunan Januari 2014 naik masing-masing sebesar 0,56 persen dan 0,76 persen dibanding upah nominal bulan sebelumnya, sedangkan upah nominal bulanan buruh industri naik 0,49 persen dari triwulan II-2013 ke triwulan III-2013.
- Upah riil harian buruh tani Januari 2014 turun sebesar 0,59 persen dibanding upah riil bulan sebelumnya, upah riil harian buruh bangunan Januari 2014 turun 0,30 persen dibanding upah riil bulan sebelumnya, dan upah riil bulanan buruh industri triwulan III-2013 turun sebesar 3,45 persen dibanding triwulan II-2013.

8. Nilai Tukar Petani (NTP), Inflasi Pedesaan dan Nilai Tukar Usaha Rumah Tangga Pertanian (NTUP)

- Mulai Desember 2013, dilakukan perubahan tahun dasar dalam perhitungan NTP dari tahun dasar (2007=100) menjadi tahun dasar (2012=100).
- NTP Januari 2014 turun 0,01 persen dibanding Desember 2013.
- Pada Januari 2014, terjadi inflasi pedesaan sebesar 1,16 persen.
- NTUP Januari 2014 naik 0,46 persen dibanding Desember 2013.

9. Harga Pangan

- Rata-rata harga beras Januari 2014 sebesar Rp11.224,00 per kg, naik 1,36 persen dari bulan sebelumnya.
- Harga cabai rawit naik 23,89 persen; telur ayam ras naik 9,11 persen; cabai merah naik 8,10 persen; daging ayam ras naik 4,83 persen; ikan kembung naik 4,14 persen; susu kental manis naik 2,11 persen; daging sapi naik 2,08 persen.

10. a. Indeks Harga Produsen

Indeks Harga Produsen (Sektor Pertanian, Pertambangan dan Penggalian, dan Industri Pengolahan) pada triwulan III-2013 naik 2,93 persen terhadap triwulan II-2013 (*q-to-q*). Sedangkan terhadap triwulan III-2012 (*y-on-y*) naik 4,61 persen

b. Indeks Harga Perdagangan Besar (IHPB)

- IHPB Umum Nonmigas Januari 2013 naik sebesar 1,81 persen dibanding bulan sebelumnya.
- Pada Desember 2013 IHPB Umum naik sebesar 1,49 persen dibanding bulan sebelumnya.

11. Indeks Tendensi Bisnis dan Konsumen

- Kondisi bisnis triwulan IV-2013 meningkat dengan nilai Indeks Tendensi Bisnis (ITB) sebesar 104,72.
- Kondisi bisnis pada triwulan I-2014 diprediksi meningkat dengan nilai Indeks Tendensi Bisnis (ITB) sebesar 103,93.
- Kondisi ekonomi konsumen triwulan IV-2013 meningkat dengan nilai Indeks Tendensi Konsumen (ITK) sebesar 109,64.
- Kondisi ekonomi konsumen triwulan I-2014 diprediksi meningkat dengan nilai Indeks Tendensi Konsumen (ITK) sebesar 106,84.

12. Produksi Tanaman Pangan Angka Ramalan II Tahun 2013

- Produksi padi tahun 2013 diperkirakan sebesar 70,87 juta ton Gabah Kering Giling (GKG) atau meningkat sebesar 2,62 persen dibanding tahun 2012.
- Produksi jagung tahun 2013 diperkirakan sebesar 18,51 juta ton pipilan kering atau turun sebesar 4,52 persen dibanding tahun 2012.
- Produksi kedelai tahun 2013 diperkirakan sebesar 807,57 ribu ton biji kering atau turun sebesar 4,22 persen dibanding tahun 2012.

13. Produksi Hortikultura

- Produksi cabai besar pada tahun 2012 sebanyak 954,36 ribu ton.
- Produksi cabai rawit pada tahun 2012 sebanyak 702,25 ribu ton.
- Produksi bawang merah pada tahun 2012 sebanyak 964,22 ribu ton.

14. Industri

- Pertumbuhan produksi industri pengolahan/manufaktur besar dan sedang (IBS) triwulan IV-2013 naik 0,13 persen dibanding triwulan IV-2012 (*y-on-y*), dan hanya mengalami kenaikan 0,55 persen dari triwulan III-2013 (*q-to-q*).
- Pertumbuhan produksi industri mikro dan kecil (IMK) triwulan IV-2013 naik 5,18 persen dibanding triwulan IV-2012 (*y-on-y*), serta mengalami kenaikan 1,58 persen dari triwulan III-2013 (*q-to-q*).

15. Pariwisata

- Jumlah kunjungan wisman pada tahun 2013 mencapai 8,80 juta kunjungan atau naik 9,42 persen dibanding tahun 2012. Total devisa yang masuk karena kunjungan wisman tahun 2013 diperkirakan mencapai US\$10,1 miliar atau naik 10,99 persen dibandingkan tahun 2012.
- TPK Hotel Berbintang Desember 2013 mencapai 55,91 persen atau naik 0,06 poin dibanding TPK Desember 2012.

16. Transportasi

- Jumlah penumpang angkutan udara domestik Desember 2013 naik 18,42 persen dibandingkan dengan bulan sebelumnya.
- Jumlah penumpang angkutan udara internasional Desember 2013 naik 19,22 persen dibandingkan dengan bulan sebelumnya.
- Jumlah penumpang pelayaran dalam negeri Desember 2013 naik 21,68 persen dibandingkan bulan sebelumnya.
- Jumlah penumpang kereta api Desember 2013 naik 4,60 persen dibandingkan bulan sebelumnya.

17. Kemiskinan

Jumlah penduduk miskin pada September 2013 sebanyak 28,55 juta orang (11,47 persen), bertambah 0,48 juta orang dibandingkan dengan penduduk miskin pada Maret 2013 yang sebesar 28,07 juta orang (11,37 persen).

18. Rumah tangga usaha pertanian, rumah tangga petani gurem, jumlah petani, rata-rata luas lahan yang dikuasai, jumlah sapi dan kerbau, (angka tetap ST2013)

- Jumlah rumah tangga usaha pertanian di Indonesia pada tahun 2013 sebanyak 26,14 juta rumah tangga usaha pertanian.
- Jumlah rumah tangga usaha pertanian menurut subsektor sebanyak 17,73 juta rumah tangga Tanaman Pangan, 10,60 juta rumah tangga Hortikultura, 12,77 juta rumah tangga Perkebunan, 12,97 juta rumah tangga Peternakan, 1,19 juta rumah tangga Budidaya Ikan, 0,86 juta rumah tangga Penangkapan Ikan, 6,78 juta rumah tangga Kehutanan, dan 1,08 juta rumah tangga Usaha Jasa Pertanian.
- Jumlah rumah tangga petani gurem di Indonesia tahun 2013 sebanyak 14,25 juta rumah tangga atau 55,33 persen dari rumah tangga pertanian pengguna lahan. Jumlah rumah tangga petani gurem 2013 mengalami penurunan sebanyak 4,77 juta rumah tangga atau sebesar 25,07 persen dibandingkan tahun 2003.
- Jumlah petani di Indonesia sebanyak 31,70 juta orang, terbanyak di Subsektor Tanaman Pangan sebanyak 20,40 juta orang dan paling sedikit di Subsektor Perikanan kegiatan penangkapan ikan sebanyak 0,93 juta orang.
- Jumlah rumah tangga menurut petani utama yang berusia di atas 54 tahun relatif besar, yaitu 8,56 juta rumah tangga (32,76 persen).
- Rata-rata luas lahan yang dikuasai rumah tangga usaha pertanian tahun 2013 seluas 0,89 hektar, meningkat sebesar 118,80 persen dibandingkan tahun 2003 sebesar 0,41 hektar.

- Jumlah sapi dan kerbau pada 1 Mei 2013 sebanyak 14,24 juta ekor, terdiri dari 12,69 juta ekor sapi potong (4,19 juta ekor jantan dan 8,50 juta ekor betina), 444,22 ribu ekor sapi perah (74,62 ribu ekor jantan dan 369,60 ribu betina) dan 1,11 juta ekor kerbau (353,75 ribu ekor jantan dan 755,89 ribu ekor betina).

19. Indeks Perilaku Anti Korupsi

- Indeks Perilaku Anti Korupsi (IPAK) Indonesia 2013 sebesar 3,63 dari skala 0 sampai 5. Angka ini naik 0,08 poin dibandingkan IPAK tahun 2012 (3,55). Meski demikian kenaikan ini belum merubah kategori indeks, karena masih dalam kategori yang sama yakni anti korupsi. (Catatan: nilai indeks 0–1,25 sangat permisif terhadap korupsi, 1,26–2,50 permisif, 2,51–3,75 anti korupsi, 3,76–5,00 sangat anti korupsi).
- IPAK 2013 untuk masyarakat yang tinggal di wilayah perkotaan sedikit lebih tinggi (3,71) dibanding di wilayah perdesaan (3,55).
- IPAK 2013 lebih tinggi pada penduduk usia kurang dari 60 tahun dibanding penduduk usia 60 tahun ke atas. IPAK penduduk usia kurang dari 40 tahun sebesar 3,63, usia 40 sampai 59 tahun sebesar 3,65, dan usia 60 tahun ke atas sebesar 3,55.
- Pendidikan berpengaruh cukup kuat pada semangat anti korupsi. Semakin tinggi pendidikan maka semakin tinggi IPAK. IPAK 2013 untuk responden berpendidikan SLTP ke bawah sebesar 3,55, SLTA sebesar 3,82 dan di atas SLTA sebesar 3,9420.

20. Hasil Survei Biaya Hidup

Dari hasil Survei Biaya Hidup (SBH) 2012, secara nasional rata-rata biaya hidup (nilai konsumsi rumah tangga) adalah sebesar Rp5.580.037 per bulan. Proporsi biaya hidup makanan dan nonmakanan masing-masing sebesar 35,04 persen dan 64,96 persen.

KATA PENGANTAR

Buku Laporan Bulanan Data Sosial Ekonomi ini diterbitkan setiap awal bulan oleh Badan Pusat Statistik (BPS). Data dan informasi yang dimuat tetap mengikuti perkembangan data terbaru yang dihimpun dan dirilis BPS, yang merupakan hasil pendataan langsung dan hasil kompilasi produk administrasi pemerintah yang dilakukan secara teratur (bulanan, triwulanan, tahunan) oleh jajaran BPS di seluruh Indonesia.

Buku ini dimaksudkan untuk melengkapi bahan penyusunan kebijakan dan evaluasi kemajuan yang dicapai baik di bidang sosial maupun di bidang ekonomi. Buku Laporan Bulanan Data Sosial Ekonomi Edisi Februari 2014 ini mencakup antara lain: perkembangan bulanan inflasi (s.d. Januari 2014), perkembangan triwulanan pertumbuhan ekonomi (s.d. triwulan IV-2013), ekspor-impor (s.d. Desember 2013), perkembangan tahunan penduduk (hasil Sensus Penduduk 2010), ketenagakerjaan (s.d. Agustus 2013), harga dan upah (s.d. Januari 2014), harga perdagangan besar (s.d. Januari 2014), perkembangan triwulanan indeks tendensi bisnis dan konsumen (s.d. triwulan IV-2013), produksi tanaman pangan (Angka Ramalan II Tahun 2013), produksi hortikultura Angka Tetap (ATAP) 2012, perkembangan triwulanan indeks produksi industri (s.d. triwulan IV-2013), wisatawan dan transportasi (s.d. Desember 2013), data kemiskinan (September 2013), Hasil Sensus Pertanian 2013 (Angka Tetap), indeks perilaku anti korupsi Indonesia 2013, serta Hasil Survei Biaya Hidup 2012.

Lebih lanjut, keseluruhan data yang disajikan dalam publikasi ini merupakan statistik resmi (*official statistics*) yang menjadi rujukan resmi bagi berbagai pihak yang berkepentingan.

Apabila masih diperlukan data yang lebih luas dan spesifik untuk sektor tertentu, dipersilahkan melihat publikasi BPS lainnya atau melalui *website* BPS: <http://www.bps.go.id>.

Jakarta, 5 Februari 2014

Kepala Badan Pusat Statistik
Republik Indonesia



Dr. Suryamin, M.Sc.

DAFTAR ISI

HEADLINES.....	iii
KATA PENGANTAR	ix
DAFTAR ISI	xi
DAFTAR TABEL	xiii
DAFTAR GRAFIK	xviii
FOKUS PERHATIAN	1
I. INFLASI JANUARI 2014	11
II. PDB DAN PERTUMBUHAN EKONOMI TRIWULAN IV-2013.....	16
III. EKSPOR DESEMBER 2013	25
IV. IMPOR DESEMBER 2013.....	29
V. KEPENDUDUKAN (HASIL SP2010) MEI 2010.....	36
VI. KETENAGAKERJAAN AGUSTUS 2013	44
VII. UPAH BURUH JANUARI 2014.....	50
VIII. NILAI TUKAR PETANI, INFLASI PERDESAAN DAN NILAI TUKAR USAHA RUMAH TANGGA PERTANIAN JANUARI 2014.....	53
IX. HARGA PANGAN JANUARI 2014.....	60
X. INDEKS HARGA PRODUSEN TRIWULAN III-2013 DAN INDEKS HARGA PERDAGANGAN BESAR JANUARI 2014.....	67
XI. INDEKS TENDENSI BISNIS DAN KONSUMEN TRIWULAN IV-2013.....	75
XII. PRODUKSI TANAMAN PANGAN ANGKA RAMALAN II (ARAM II) 2013	82
XIII. PRODUKSI HORTIKULTURA 2012.....	86
XIV. PERTUMBUHAN PRODUKSI INDUSTRI MANUFAKTUR TRIWULAN IV-2013	91
XV. PARIWISATA DESEMBER 2013.....	96
XVI. TRANSPORTASI NASIONAL DESEMBER 2013.....	100
XVII. KEMISKINAN SEPTEMBER 2013.....	103
XVIII. RUMAH TANGGA USAHA PERTANIAN, RUMAH TANGGA PETANI GUREM, JUMLAH PETANI, RATA-RATA LUAS LAHAN YANG DIKUASAI, POPULASI SAPI DAN KERBAU (ANGKA TETAP HASIL ST2013)	108
XIX. INDEKS PERILAKU ANTI KORUPSI (IPAK) 2013.....	119

XX. HASIL SURVEI BIAYA HIDUP 2012121

XXI. SUPLEMEN: METODOLOGI125

DAFTAR TABEL

Tabel 1.1	Indeks Harga Konsumen dan Tingkat Inflasi Gabungan 82 Kota Januari 2014 Menurut Kelompok Pengeluaran (2012=100)	13
Tabel 1.2	Indeks Harga Konsumen, Tingkat Inflasi, dan Andil Inflasi Januari 2014 Menurut Komponen Perubahan Harga (2012=100)	13
Tabel 1.3	Tingkat Inflasi Nasional Bulan ke Bulan dan Kalender	14
Tabel 1.4	Tingkat Inflasi Nasional Tahun ke tahun	14
Tabel 1.5	Tingkat Inflasi Beberapa Negara, November–Desember 2013	15
Tabel 2.1	Laju Pertumbuhan PDB Menurut Lapangan Usaha (persen)	17
Tabel 2.2	Produk Domestik Bruto Menurut Lapangan Usaha	18
Tabel 2.3	Laju Pertumbuhan PDB Menurut Pengeluaran (persen)	18
Tabel 2.4	Produk Domestik Bruto Menurut Pengeluaran Jenis Pengeluaran	19
Tabel 2.5	Peranan Wilayah/Pulau dalam Pembentukan PDB Nasional (persen)	20
Tabel 2.6	Pertumbuhan dan Struktur Perekonomian Indonesia Secara Spasial Triwulan IV-2013 (persen)	21
Tabel 2.7	Laju Pertumbuhan dan Distribusi PDB Menurut Lapangan Usaha Tahun 2009–2013 (persen)	22
Tabel 2.8	PDB Atas Dasar Harga Berlaku dan Konstan 2000 Menurut Lapangan Usaha Tahun 2009–2013 (triliun rupiah)	23
Tabel 2.9	Laju Pertumbuhan dan Distribusi PDB Menurut Pengeluaran Tahun 2009–2013 (persen)	23
Tabel 2.10	PDB Atas Dasar Harga Berlaku dan Konstan 2000 Menurut Pengeluaran Tahun 2009–2013 (triliun rupiah)	24
Tabel 2.11	PDB dan PNB Per Kapita Indonesia Tahun 2009–2013	24
Tabel 3.1	Ringkasan Perkembangan Ekspor Indonesia Januari–Desember 2013	26
Tabel 3.2	Perkembangan Ekspor Indonesia Desember 2012–Desember 2013	27
Tabel 3.3	Ekspor Nonmigas Indonesia Beberapa Golongan Barang HS 2 Dijit Januari–Desember 2013	27
Tabel 3.4	Ekspor Nonmigas Indonesia Menurut Negara Tujuan Januari–Desember 2013	28
Tabel 3.5	Perkembangan Nilai Ekspor Indonesia 2011–2013 (FOB: juta US\$)	28

Tabel 4.1	Ringkasan Perkembangan Impor Indonesia Januari–Desember 2012 dan 2013	31
Tabel 4.2	Perkembangan Impor Indonesia Desember 2012–Desember 2013	31
Tabel 4.3	Impor Nonmigas Indonesia Sepuluh Golongan Barang Utama HS 2 Dijit Januari–Desember 2012 dan 2013	32
Tabel 4.4	Impor Negara Tertentu Menurut Golongan Penggunaan Barang Januari–Desember 2013	32
Tabel 4.5	Impor Nonmigas Indonesia Menurut Negara Utama Asal Barang Januari–Desember 2012 dan 2013	33
Tabel 4.6	Nilai Impor Indonesia Menurut Golongan Penggunaan Barang, Januari 2012–Desember 2013 (Nilai CIF: Juta US\$).....	33
Tabel 4.7	Impor Indonesia Menurut Negara Utama Asal Barang, Januari–Desember 2013 (juta US\$)	34
Tabel 4.8	Neraca Perdagangan Indonesia, Desember 2012–Desember 2013	34
Tabel 4.9	Ekspor–Impor Beras Indonesia, Triwulan I-2011–Triwulan IV-2013	35
Tabel 5.1	Penduduk Indonesia Menurut Kelompok Umur dan Jenis Kelamin, SP2010	36
Tabel 5.2	Penduduk, Laju Pertumbuhan, dan Kepadatan Penduduk Menurut Provinsi	40
Tabel 5.3	Persentase Penduduk yang Bekerja Menurut Lapangan Usaha Pekerjaan, SP2010	41
Tabel 5.4	Persentase Penduduk Bekerja di Sektor Pertanian, SP2010	42
Tabel 5.5	Persentase Penduduk Bekerja di Sektor Jasa-Jasa, 2010.....	43
Tabel 6.1	Penduduk Usia 15 Tahun Ke Atas Menurut Jenis Kegiatan, 2012–2013 (juta orang)	44
Tabel 6.2	Penduduk Usia 15 Tahun Ke Atas yang Bekerja Menurut Lapangan Pekerjaan Utama 2012–2013 (juta orang).....	46
Tabel 6.3	Penduduk Usia 15 Tahun Ke Atas yang Bekerja Menurut Status Pekerjaan Utama 2012–2013 (juta orang).....	47
Tabel 6.4	Penduduk Usia 15 Tahun Ke Atas yang Bekerja Menurut Pendidikan Tertinggi yang Ditamatkan 2012–2013 (juta orang)	47
Tabel 6.5	Tingkat Pengangguran Terbuka (TPT) Menurut Pendidikan Tertinggi yang Ditamatkan 2012–2013 (persen)	48

Tabel 6.6	Jumlah Pengangguran dan Tingkat Pengangguran Terbuka (TPT) Menurut Provinsi 2012–2013	49
Tabel 7.1	Rata-Rata Upah Harian Buruh Tani dan Upah Harian Buruh Bangunan (rupiah) Januari 2012–Januari 2014.....	51
Tabel 7.2	Upah Nominal dan Upah Riil Buruh Industri Per Triwulan (rupiah), 2008–2013	52
Tabel 8.1	Nilai Tukar Petani Per Subsektor serta Perubahannya (2012=100).....	55
Tabel 8.2	Inflasi Perdesaan Menurut Kelompok Pengeluaran Januari 2012–Januari 2014 (2012=100).....	58
Tabel 8.3	Tingkat Inflasi Perdesaan Januari 2014, Tahun Kalender 2014 Menurut Kelompok Pengeluaran (2012=100)	58
Tabel 8.4	Nilai Tukar Usaha Rumah Tangga Pertanian per Subsektor, dan Persentase Perubahannya, Januari 2014 (2012=100).....	59
Tabel 9.1	Rata-Rata Harga Gabah di Petani Menurut Kelompok Kualitas dan Kadar Air serta Perubahannya, Januari 2013–Januari 2014	61
Tabel 9.2	Rata-Rata Harga Gabah di Penggilingan Menurut Kelompok Kualitas dan Kadar Air serta Perubahannya, Januari 2013–Januari 2014	63
Tabel 9.3	Harga Eceran Beberapa Komoditas Bahan Pokok Januari 2013–Januari 2014 (rupiah)	65
Tabel 10.1	Indeks Harga Produsen (2010=100) dan Inflasi Produsen Menurut Sektor Triwulan II-2013 dan Triwulan III-2013	67
Tabel 10.2	Indeks Harga Produsen (2010=100) dan Inflasi Produsen Menurut Subsektor Triwulan II-2013 dan Triwulan III-2013	70
Tabel 10.3	Perkembangan Indeks Harga Perdagangan Besar, Indonesia November 2013–Januari 2014, (2010=100)	71
Tabel 10.4	Tingkat Inflasi Perdagangan Besar Januari 2014 (2010=100)	72
Tabel 10.5	Tingkat Inflasi Konstruksi Indonesia Januari 2014 Menurut Jenis Bangunan (2010=100).....	73
Tabel 11.1	Indeks Tendensi Bisnis (ITB) Triwulan IV-2012–Triwulan IV-2013 dan Perkiraan Triwulan I-2014 Menurut Sektor	76
Tabel 11.2	Indeks Tendensi Konsumen (ITK) Triwulan III-2013 dan Triwulan IV-2013 Menurut Variabel Pembentuk	78
Tabel 11.3	Perkiraan Indeks Tendensi Konsumen (ITK) Triwulan I-2014 Menurut Variabel Pembentuk	79

Tabel 11.4	Indeks Tendensi Konsumen Triwulan IV-2012–Triwulan IV-2013 dan Perkiraan Indeks Tendensi Konsumen Triwulan I-2014 Tingkat Nasional dan Provinsi	81
Tabel 12.1	Perkembangan Luas Panen, Produktivitas, dan Produksi Padi Menurut Wilayah, 2011–2013	82
Tabel 12.2	Perkembangan Luas Panen, Produktivitas, dan Produksi Padi Menurut <i>Subround</i> , 2011–2013	83
Tabel 12.3	Perkembangan Luas Panen, Produktivitas, dan Produksi Palawija, 2011–2013	85
Tabel 13.1	Perkembangan Produksi Cabai Besar (ton) Menurut Wilayah dan Triwulan Tahun 2010–2012.....	87
Tabel 13.2	Perkembangan Produksi Cabai Rawit (ton) Menurut Wilayah dan Triwulan Tahun 2010–2012.....	88
Tabel 13.3	Perkembangan Produksi Bawang Merah (ton) Menurut Wilayah dan Triwulan, Tahun 2010–2012	90
Tabel 14.1	Pertumbuhan Produksi Industri Manufaktur Besar dan Sedang Triwulanan 2011–2013 (persen) 2010=100	92
Tabel 14.2	Pertumbuhan Produksi Industri Manufaktur Besar dan Sedang Bulanan 2011–2013 (persen) 2010=100.....	92
Tabel 14.3	Pertumbuhan Produksi Industri Manufaktur Besar dan Sedang Triwulan IV-2013 Menurut Jenis Industri Manufaktur KBLI 2-digit (persen)	93
Tabel 14.4	Pertumbuhan Produksi Industri Manufaktur Mikro dan Kecil Triwulanan 2011–2013 (persen).....	95
Tabel 14.5	Pertumbuhan Produksi Industri Manufaktur Mikro dan Kecil Triwulan IV-2013 Menurut Jenis Industri Manufaktur KBLI 2-digit (persen)	95
Tabel 15.1	Perkembangan Jumlah Wisman, Tingkat Penghunian Kamar (TPK) Hotel, dan Rata-Rata Lama Menginap Tamu Januari 2012–Desember 2013	99
Tabel 15.2	Profil Wisman 2012 dan 2013	99
Tabel 16.1	Perkembangan Jumlah Penumpang dan Barang Menurut Moda Transportasi Desember 2012–Desember 2013	102
Tabel 17.1	Garis Kemiskinan, Jumlah, dan Persentase Penduduk Miskin Menurut Daerah, Maret–September 2013	104
Tabel 17.2	Daftar Komoditi yang Memberi Sumbangan Besar terhadap Garis Kemiskinan beserta Kontribusinya (%), September 2013	105

Tabel 17.3	Indeks Kedalaman Kemiskinan (P1) dan Indeks Keparahan Kemiskinan (P2) di Indonesia Menurut Daerah, Maret–September 2013.....	106
Tabel 17.4	Garis Kemiskinan, Jumlah, dan Persentase Penduduk Miskin, September 2013	107
Tabel 18.1	Jumlah Rumah Tangga Usaha Pertanian Menurut Subsektor ST2003 dan ST2013	109
Tabel 18.2	Jumlah Rumah Tangga Usaha Pertanian Pengguna Lahan dan Rumah Tangga Petani Gurem Menurut Provinsi ST2003 dan ST2013	111
Tabel 18.3	Jumlah Petani Menurut Subsektor dan Jenis Kelamin ST2013	112
Tabel 18.4	Rata-Rata Luas Lahan yang dikuasai Rumah Tangga Usaha Pertanian Menurut Provinsi dan Jenis Lahan ST2013 (Hektar)	114
Tabel 18.5	Jumlah Perusahaan Pertanian Berbadan Hukum dan Usaha Pertanian Lainnya Menurut Subsektor, ST2003 dan ST2013	116
Tabel 18.6	Jumlah Sapi dan Kerbau Pada 1 Mei 2013 Menurut Provinsi dan Jenis Kelamin (000 ekor).....	118
Tabel 19.1	Indeks Perilaku Anti Korupsi Indonesia Menurut Wilayah, 2013	119
Tabel 19.2	Indeks Perilaku Anti Korupsi Indonesia Menurut Umur, 2013	120
Tabel 19.3	Indeks Perilaku Anti Korupsi Indonesia Menurut Pendidikan Tertinggi, 2013	120
Tabel 20.1	Kota dengan Biaya Hidup Tertinggi Hasil SBH 2012.....	122
Tabel 20.2	Kota dengan Biaya Hidup Terendah Hasil SBH 2012.....	122
Tabel 20.3	Kota dengan Proporsi Biaya Hidup Makanan Tertinggi (persen), 2012.....	123
Tabel 20.4	Kota dengan Proporsi Biaya Hidup Makanan Terendah (persen), 2012.....	123
Tabel 20.5	Proporsi Biaya Hidup Menurut Kelompok Pengeluaran Rumah Tangga 2002, 2007, dan 2012 (persen).....	124

DAFTAR GRAFIK

Grafik 1.1	Tingkat Inflasi Bulan ke Bulan, Tahun Kalender, dan Tahun ke Tahun Gabungan 82 Kota, 2012–2014.....	11
Grafik 2.1	Laju Pertumbuhan PDB Triwulan I-2012 s.d Triwulan IV-2013 (persen).....	16
Grafik 2.2	Laju Pertumbuhan PDB Menurut Lapangan Usaha Triwulan IV-2013 (persen).....	17
Grafik 2.3	Laju Pertumbuhan PDB Menurut Pengeluaran Triwulan IV-2013 (persen) ...	19
Grafik 2.4	Peranan Wilayah/Pulau dalam Pembentukan PDB Nasional Triwulan IV-2013 (persen).....	20
Grafik 2.5	Laju Pertumbuhan PDB Tahun 2009–2013 (persen).....	22
Grafik 3.1	Perkembangan Nilai Ekspor Indonesia (FOB) Desember 2012–Desember 2013	25
Grafik 4.1	Perkembangan Nilai Impor Migas dan Nonmigas Indonesia (CIF) Desember 2012–Desember 2013	29
Grafik 4.2	Nilai Impor Nonmigas Indonesia dari Lima Negara Utama Asal Barang (CIF) Januari–Desember 2012 dan 2013	30
Grafik 5.1	Piramida Penduduk Indonesia 2010	37
Grafik 5.2	Rasio Jenis Kelamin Penduduk Indonesia dan Provinsi, 2010.....	38
Grafik 5.3	Rasio Ketergantungan Penduduk Indonesia, 1971–2010	39
Grafik 6.1	Jumlah Angkatan Kerja, Penduduk yang Bekerja, dan Penganggur 2010–2013 (juta orang)	45
Grafik 7.1	Rata-Rata Upah Nominal Harian Buruh Tani dan Buruh Bangunan Februari 2012–Januari 2014	50
Grafik 8.1	Nilai Tukar Petani (NTP), Januari 2013–Januari 2014 (2012=100).....	53
Grafik 8.2	Indeks Harga yang Diterima Petani (It) dan Indeks Harga yang Dibayar Petani (Ib) Januari 2013–Januari 2014 (2012=100)	54
Grafik 8.3	Inflasi Perdesaan, Januari 2012–Januari 2014	57
Grafik 9.1	Rata-Rata Harga Gabah di Petani Menurut Kelompok Kualitas Januari 2013–Januari 2014.....	60
Grafik 9.2	Rata-Rata Harga Gabah di Penggilingan Menurut Kelompok Kualitas Januari 2013–Januari 2014	62

Grafik 9.3	Harga Eceran Beberapa Komoditas Bahan Pokok Januari 2013–Januari 2014 (rupiah)	66
Grafik 10.1	Indeks Harga Produsen (2010=100) Menurut Sektor Triwulan I-2010 s.d. Triwulan III-2013	68
Grafik 10.2	Indeks Harga Perdagangan Besar Indonesia Januari 2011–Januari 2014	72
Grafik 10.3	Indeks Harga Beberapa Bahan Bangunan Agustus 2013–Januari 2014.....	74
Grafik 11.1	Indeks Tendensi Bisnis Triwulan IV-2009–Triwulan IV-2013 dan Perkiraan Triwulan I-2014	77
Grafik 11.2	Indeks Tendensi Konsumen (ITK) Triwulan IV-2013 Tingkat Nasional dan Provinsi	78
Grafik 11.3	Perkiraan Indeks Tendensi Konsumen (ITK) Triwulan I-2014 Tingkat Nasional dan Provinsi.....	80
Grafik 12.1	Pola Panen Padi, 2011–2013	83
Grafik 13.1	Perkembangan Produksi Cabai Besar Menurut Wilayah Pulau Jawa dan Luar Pulau Jawa Tahun 2010–2012.....	86
Grafik 13.2	Perkembangan Produksi Cabai Rawit Menurut Wilayah Pulau Jawa dan Luar Pulau Jawa Tahun 2010–2012.....	88
Grafik 13.2	Perkembangan Produksi Bawang Merah Menurut Wilayah Pulau Jawa dan Luar Pulau Jawa Tahun 2010–2012.....	89
Grafik 14.1	Pertumbuhan Produksi Industri Manufaktur Besar dan Sedang Triwulanan (<i>y-on-y</i>) 2012–2013	91
Grafik 14.2	Pertumbuhan Produksi Industri Manufaktur Mikro dan Kecil Triwulanan (<i>y-on-y</i>) 2012–2013.....	94
Grafik 15.1	Perkembangan Jumlah Kunjungan Wisman Menurut Pintu Masuk Desember 2011–Desember 2013	97
Grafik 15.2	Perkembangan Tingkat Penghunian Kamar Hotel Berbintang di 23 Provinsi di Indonesia Desember 2011–Desember 2013	98
Grafik 16.1	Perkembangan Jumlah Penumpang Menurut Moda Transportasi Desember 2012–Desember 2013	100
Grafik 17.1	Perkembangan Persentase Penduduk Miskin Menurut Daerah, Maret 2013–September 2013	103
Grafik 18.1	Jumlah Rumah Tangga Usaha Pertanian Menurut Subsektor, ST2003 dan ST2013	109

Grafik 18.2 Jumlah Petani Utama Menurut Kelompok Umur ST2013	113
Grafik 18.3 Jumlah Perusahaan Berbadan Hukum Menurut Subsektor, ST2003 dan ST2013 (perusahaan)	115
Grafik 18.4 Jumlah Sapi dan Kerbau Menurut Jenis Kelamin ST2013	117

FOKUS PERHATIAN

1. Pada Januari 2014 terjadi inflasi sebesar 1,07 persen

Pada Januari 2014 terjadi inflasi sebesar 1,07 persen. Dari 82 kota, tercatat 78 kota mengalami inflasi dan 4 kota mengalami deflasi. Inflasi tertinggi terjadi di Pangkal Pinang 3,79 persen dengan IHK 114,92 dan terendah terjadi di Pontianak 0,04 persen dengan IHK 111,78. Sedangkan deflasi tertinggi terjadi di Sorong 0,17 persen dengan IHK 108,43 dan terendah terjadi di Manokwari 0,07 persen dengan IHK 106,44. Inflasi Januari 2014 sebesar 1,07 persen lebih tinggi dibanding kondisi Januari 2013 yang mengalami inflasi 1,03 persen. Inflasi tahun kalender 2014 sebesar 1,07 persen dan tingkat inflasi tahun ke tahun (Januari 2014 terhadap Januari 2013) sebesar 8,22 persen.

2. Pada tahun 2013, perekonomian Indonesia tumbuh 5,78 persen

PDB Indonesia tahun 2013 meningkat sebesar 5,78 persen terhadap tahun 2012, terjadi pada semua sektor ekonomi dengan pertumbuhan tertinggi di Sektor Pengangkutan dan Komunikasi sebesar 10,19 persen dan terendah di Sektor Pertambangan dan Penggalian sebesar 1,34 persen. Secara triwulanan, PDB triwulan IV-2013 tumbuh 5,72 persen dibanding triwulan IV-2012 (*year-on-year*), dimana pertumbuhan tertinggi juga terjadi di Sektor Pengangkutan dan Komunikasi sebesar 10,32 persen. Apabila dibandingkan dengan triwulan III-2013 (*q-to-q*), PDB triwulan IV-2013 turun sebesar 1,42 persen yang utamanya disebabkan oleh turunnya PDB Sektor Pertanian, Peternakan, Kehutanan, dan Perikanan sebesar 22,84 persen. Ditinjau dari sisi penggunaan, peningkatan PDB triwulan IV-2013 terhadap triwulan sebelumnya ini terutama didorong oleh peningkatan Pengeluaran Konsumsi Pemerintah sebesar 34,18 persen. Sejalan dengan itu, Pengeluaran Konsumsi Rumah Tangga naik sebesar 0,37 persen, Pembentukan Modal Tetap Bruto naik sebesar 2,94 persen, Ekspor Barang dan Jasa naik sebesar 9,07 persen, dan Impor Barang dan Jasa naik sebesar 8,30 persen.

3. Nilai ekspor Indonesia Desember 2013 mencapai US\$16,98 miliar, naik 10,33 persen (*year-on-year*)

Nilai ekspor Indonesia Desember 2013 mencapai US\$16,98 miliar, naik 10,33 persen jika dibandingkan dengan bulan yang sama tahun sebelumnya (*year-on-year*), demikian juga jika dibanding ekspor November 2013 naik 6,56 persen. Nilai ekspor nonmigas Desember 2013 mencapai US\$13,58 miliar atau naik 3,09 persen dibanding ekspor nonmigas November 2013. Ekspor migas pada Desember 2013 mencapai US\$3,41 miliar atau naik 23,07 persen dibanding bulan sebelumnya. Menurut sektor, ekspor hasil industri Januari–Desember 2013 turun sebesar 2,67 persen dibanding ekspor hasil industri periode yang sama tahun 2012, demikian juga ekspor hasil tambang dan lainnya turun 0,55 persen, sedangkan ekspor hasil pertanian naik 2,86 persen.

4. Nilai impor Indonesia Desember 2013 sebesar US\$15,46 miliar, turun sebesar 0,79 persen (*year-on-year*)

Nilai impor Indonesia Desember 2013 sebesar US\$15,46 miliar, atau naik sebesar 2,04 persen dibanding impor November 2013, dan turun 0,79 persen jika dibandingkan dengan bulan yang sama tahun sebelumnya. Nilai impor nonmigas Desember 2013 sebesar US\$11,24 miliar atau naik 0,23 persen dibanding November 2013. Sementara impor migas Desember 2013 tercatat sebesar US\$4,22 miliar, naik 7,19 persen jika dibandingkan bulan sebelumnya. Nilai impor nonmigas terbesar Desember 2013 adalah golongan barang mesin dan peralatan mekanik dengan nilai US\$2,35 miliar, atau turun 4,17 persen dibanding November 2013 (US\$2,45 miliar). Negara pemasok barang impor nonmigas terbesar selama Januari–Desember 2013 masih ditempati oleh Cina (US\$29,57 miliar) dengan pangsa 20,92 persen.

5. Jumlah penduduk Indonesia Mei 2010 sebanyak 237,6 juta orang

Hasil Sensus Penduduk 2010 (SP2010) Mei 2010 menunjukkan penduduk Indonesia berjumlah 237,6 juta orang terdiri dari 119,6 juta orang laki-laki dan 118,0 juta orang perempuan. Laju pertumbuhan penduduk selama tahun 2000-

2010 sebesar 1,49 persen per tahun, dimana yang tertinggi terjadi di Provinsi Papua (5,39 persen) dan terendah di Provinsi Jawa Tengah (0,37 persen). Kepadatan penduduk juga mengalami peningkatan dari 107 orang per km² pada tahun 2000 menjadi 124 orang per km² pada tahun 2010. Provinsi paling padat adalah Provinsi DKI Jakarta (14 469 jiwa/km²), sementara provinsi paling jarang penduduknya adalah Provinsi Papua Barat (8 jiwa/km²).

6. Tingkat Pengangguran Terbuka (TPT) mengalami kenaikan dari 6,14 persen pada Agustus 2012 menjadi sebesar 6,25 persen pada Agustus 2013

Keadaan ketenagakerjaan di Indonesia pada Agustus 2013 menunjukkan adanya penurunan jumlah angkatan kerja sebanyak 3,0 juta orang dibanding keadaan Februari 2013 akan tetapi bertambah sebanyak 140 ribu orang dibanding keadaan Agustus 2012. Penduduk yang bekerja pada Agustus 2013 berkurang sebanyak 3,2 juta orang dibanding keadaan Februari 2013, atau berkurang sebanyak 10 ribu orang dibanding keadaan setahun yang lalu (Agustus 2012). Sementara jumlah penganggur pada Agustus 2013 mengalami sedikit peningkatan yaitu sebanyak 220 ribu orang jika dibanding keadaan Februari 2013, dan bertambah sebanyak 150 ribu orang jika dibanding keadaan Agustus 2012. Meskipun jumlah angkatan kerja bertambah, tetapi dalam satu tahun terakhir terjadi penurunan Tingkat Partisipasi Angkatan Kerja (TPAK) sebesar 0,98 persen poin.

7. Upah nominal harian buruh tani dan buruh bangunan Januari 2014 masing-masing sebesar Rp43.808,00 dan Rp75.629,00, sedangkan upah nominal bulanan buruh industri triwulan III-2013 sebesar Rp1.692.500,00

Secara nasional, rata-rata upah nominal buruh tani pada Januari 2014 sebesar Rp43.808,00, naik 0,56 persen dibanding upah nominal bulan sebelumnya, sedangkan secara riil turun sebesar 0,59 persen. Rata-rata upah nominal harian buruh bangunan (tukang bukan mandor) pada Januari 2014 tercatat Rp75.629,00 naik 0,76 persen dibanding upah nominal bulan sebelumnya, sedangkan secara riil turun sebesar 0,30 persen. Sementara rata-rata upah nominal bulanan buruh industri pada triwulan III-2013 sebesar Rp1.692.500,00,

naik 0,49 persen dibanding upah nominal triwulan sebelumnya, sedangkan secara riil turun sebesar 3,45 persen.

8. Nilai Tukar Petani (NTP) Januari 2014 tercatat 101,95, turun 0,01 persen dibanding Desember 2013, inflasi perdesaan sebesar 1,16 persen dan Nilai Tukar Usaha Rumah Tangga Pertanian (NTUP) naik sebesar 0,46 persen dibanding Desember 2013

Mulai Desember 2013, dilakukan perubahan tahun dasar dalam penghitungan NTP dari tahun dasar (2007=100) menjadi tahun dasar (2012=100). Perubahan tahun dasar ini dilakukan untuk menyesuaikan perubahan/pergeseran pola produksi pertanian dan pola konsumsi rumah tangga pertanian di pedesaan, serta perluasan cakupan subsektor pertanian dan provinsi dalam penghitungan NTP, agar penghitungan indeks dapat dijaga ketepatannya.

NTP Januari 2014 tercatat 101,95, turun 0,01 persen dibanding Desember 2013. Penurunan NTP bulan ini disebabkan turunnya NTP di Subsektor Tanaman Pangan sebesar 0,37 persen dan Subsektor Peternakan sebesar 0,03 persen, sebaliknya tiga subsektor lain mengalami kenaikan, yaitu Subsektor Tanaman Hortikultura sebesar 0,24 persen, Tanaman Perkebunan Rakyat sebesar 0,23 persen, dan Perikanan sebesar 0,50 persen. Dari 33 provinsi, kenaikan NTP tertinggi terjadi di Provinsi Sumatera Barat (0,98 persen), dan sebaliknya penurunan NTP terbesar terjadi di Provinsi Sulawesi Tenggara (1,47 persen).

Pada Januari 2014, terjadi inflasi perdesaan sebesar 1,16 persen dengan indeks konsumsi rumah tangga 111,23. Terjadinya inflasi perdesaan disebabkan naiknya indeks harga di tujuh kelompok pengeluaran, terutama pada kelompok Bahan Makanan dan Perumahan. Pada bulan ini terjadi inflasi perdesaan di 33 provinsi. Inflasi perdesaan tertinggi terjadi di Provinsi Bengkulu sebesar 1,62 persen dan inflasi perdesaan terendah terjadi di Provinsi Maluku sebesar 0,35 persen.

Pada Januari 2014 terjadi kenaikan NTUP sebesar 0,46 persen. Hal ini karena kenaikan It sebesar 0,92 persen lebih tinggi dibandingkan kenaikan Indeks

BPBBM sebesar 0,45 persen. Kenaikan NTUP disebabkan oleh naiknya NTUP di 5 subsektor penyusun NTUP, yaitu Subsektor Tanaman Pangan (0,01 persen), Tanaman Hortikultura (0,87 persen), Tanaman Perkebunan Rakyat (0,74 persen), Subsektor Peternakan (0,43 persen) dan Subsektor Perikanan (0,95 persen). Di sisi lain, NTUP Subsektor Perikanan Tangkap dan Perikanan Budidaya naik masing-masing sebesar 1,38 persen dan 0,61 persen.

9. Rata-rata harga beras pada Januari 2014 sebesar Rp11.224,00 per kg, naik 1,36 persen

Rata-rata harga beras pada Januari 2014 sebesar Rp11.224,00 per kg, naik 1,36 persen dari bulan sebelumnya. Harga beras pada Januari 2014 (tahun ke tahun) naik 3,72 persen, lebih rendah dari inflasi periode yang sama (8,22 persen). Komoditas yang mengalami kenaikan harga adalah cabai rawit (23,89 persen), telur ayam ras (9,11 persen), cabai merah (8,10 persen), daging ayam ras (4,83 persen), ikan kembung (4,14 persen), susu kental manis (2,11 persen), daging sapi (2,08 persen). Komoditas lain seperti minyak goreng, gula pasir dan tepung terigu perubahannya relatif rendah.

10. a. Indeks Harga Produsen (Sektor Pertanian, Pertambangan dan Penggalian, dan Industri Pengolahan) pada triwulan III-2013 naik 2,93 persen terhadap triwulan II-2013 (*q-to-q*). Sedangkan terhadap triwulan III-2012 (*y-on-y*) naik 4,61 persen

Indeks Harga Produsen (IHP) mengalami kenaikan sebesar 2,93 persen pada triwulan III-2013 (*q-to-q*). Kenaikan tertinggi terjadi pada IHP Sektor Industri Pengolahan (3,24 persen), diikuti oleh IHP Sektor Pertanian (2,95 persen) dan IHP Sektor Pertambangan dan Penggalian (1,34 persen).

Sedangkan terhadap triwulan III-2012 (*y-on-y*), IHP naik 4,61 persen. IHP Sektor Industri Pengolahan mengalami kenaikan tertinggi (7,30 persen), diikuti oleh IHP Sektor Pertanian (4,39 persen). Sebaliknya IHP Sektor Pertambangan dan Penggalian turun (7,38 persen) pada periode yang sama.

b. Indeks Harga Perdagangan Besar (IHPB) Umum Nonmigas Januari 2013 naik sebesar 1,81 persen dari bulan sebelumnya

IHPB Umum Nonmigas Januari 2013 naik sebesar 1,81 persen dari bulan sebelumnya. Kenaikan tertinggi terjadi pada Sektor Pertanian, yaitu 5,73 persen dan terendah terjadi pada Sektor Pertambangan dan Penggalian, yaitu 0,41 persen. Kelompok Barang Impor Nonmigas, Sektor Industri, dan Kelompok Barang Ekspor Nonmigas masing-masing naik sebesar 1,74 persen, 1,62 persen dan 0,47 persen. Dibandingkan bulan sebelumnya, IHPB Umum Desember 2013 naik 1,49 persen. Kenaikan IHPB tertinggi adalah pada Kelompok Barang Impor sebesar 2,36 persen. IHPB Kelompok Bahan Bangunan/Konstruksi Januari 2013 naik 0,92 persen. Kenaikan tertinggi terjadi pada Kelompok Bangunan dan Instalasi Listrik, Gas, Air Minum, dan Komunikasi sebesar 1,12 persen.

11. Indeks Tendensi Bisnis (ITB) Triwulan IV-2013 sebesar 104,72

Indeks Tendensi Bisnis (ITB) pada triwulan IV-2013 sebesar 104,72, berarti kondisi bisnis meningkat dari triwulan sebelumnya, karena adanya peningkatan pendapatan usaha (nilai indeks sebesar 108,86), penggunaan kapasitas produksi/usaha (nilai indeks sebesar 106,21), dan rata-rata jumlah jam kerja (nilai indeks sebesar 102,68). Peningkatan kondisi bisnis pada triwulan IV-2013 terjadi pada semua sektor ekonomi, kecuali sektor Pertanian, Peternakan, Kehutanan, dan Perikanan (nilai ITB sebesar 95,54). Peningkatan tertinggi terjadi pada sektor Listrik, Gas, dan Air Bersih (nilai ITB sebesar 107,33) dan terendah pada sektor Jasa-jasa (nilai ITB sebesar 103,33). Pada triwulan I-2014 kondisi bisnis diprediksi meningkat dari triwulan sebelumnya (nilai ITB sebesar 103,93). Indeks Tendensi Konsumen (ITK) nasional pada triwulan IV-2013 sebesar 109,64 artinya kondisi ekonomi konsumen meningkat dari triwulan sebelumnya. Peningkatan ini disebabkan oleh kenaikan semua komponen indeks, terutama peningkatan pendapatan. Perbaikan kondisi ekonomi konsumen terjadi di semua provinsi di Indonesia. Provinsi yang memiliki ITK tertinggi pada triwulan IV-2013 adalah Provinsi Bali (ITK sebesar 115,03), sedangkan terendah adalah Provinsi Riau (ITK sebesar 105,06). Pada triwulan I-

2014 kondisi ekonomi konsumen diprediksi akan meningkat (ITK sebesar 106,84). Perkiraan meningkatnya kondisi ekonomi konsumen pada triwulan mendatang terjadi di semua provinsi di Indonesia.

12. Produksi padi tahun 2013 (ARAM II) diperkirakan sebesar 70,87 juta ton Gabah Kering Giling (GKG), naik 2,62 persen dibanding tahun 2012

Produksi padi tahun 2013 (ARAM II) diperkirakan sebesar 70,87 juta ton Gabah Kering Giling (GKG) atau meningkat sebesar 1,81 juta ton (2,62 persen) dibanding tahun 2012. Kenaikan produksi padi tahun 2013 tersebut terjadi karena adanya peningkatan luas panen seluas 324,39 ribu hektar (2,41 persen) dan produktivitas sebesar 0,10 kuintal/hektar (0,19 persen). Dibandingkan tahun 2012, produksi jagung tahun 2013 (ARAM II) sebesar 18,51 juta ton (pipilan kering) turun sebesar 0,88 juta ton (4,52 persen) yang disebabkan oleh karena adanya penurunan luas panen seluas 100,24 ribu hektar (2,53 persen) dan produktivitas sebesar 1,00 kuintal/hektar (2,04 persen). Produksi kedelai 2013 (ARAM II) sebesar 807,57 ribu ton (biji kering) menurun sebanyak 35,58 ribu ton (4,22 persen) dibandingkan produksi 2012 yang disebabkan adanya penurunan luas panen seluas 13,49 ribu hektar (2,38 persen) dan produktivitas sebesar 0,28 kuintal/hektar (1,89 persen).

13. Produksi cabai besar sebanyak 954,36 ribu ton, cabai rawit sebanyak 702,25 ribu ton dan bawang merah sebanyak 964,22 ribu ton

Produksi cabai besar segar dengan tangkai tahun 2012 sebanyak 954,36 ribu ton. Dibandingkan tahun 2011, terjadi kenaikan produksi sebanyak 65,51 ribu ton (7,37 persen). Produksi cabai rawit segar dengan tangkai tahun 2012 sebanyak 702,25 ribu ton. Dibandingkan tahun 2011, terjadi kenaikan produksi sebanyak 108,03 ribu ton (18,18 persen). Produksi umbi bawang merah dengan daun tahun 2012 sebanyak 964,22 ribu ton. Dibandingkan tahun 2011, produksi meningkat sebanyak 71,10 ribu ton (7,96 persen).

14. Pertumbuhan produksi IBS naik 0,13 persen dan IMK naik 5,18 persen pada triwulan IV-2013 (*year-on-year*)

Pertumbuhan produksi industri manufaktur besar dan sedang (IBS) triwulan IV-2013 naik 0,13 persen dibanding triwulan IV-2012 (*y-on-y*) dan mengalami kenaikan 0,55 persen dari triwulan III-2013 (*q-to-q*). Pertumbuhan bulanan produksi IBS pada Oktober 2013 naik 0,76 persen dari September 2013 (*m-to-m*), November 2013 turun 2,02 persen dari Oktober 2013, dan Desember 2013 turun 0,09 persen dari November 2013. Pertumbuhan produksi industri mikro dan kecil (IMK) triwulan IV-2013 naik 5,18 persen dibanding triwulan IV-2012 (*y-on-y*), serta mengalami kenaikan 1,58 persen dari triwulan III-2013 (*q-to-q*).

15. Jumlah kunjungan wisatawan mancanegara (wisman) Desember 2013 mencapai 860,7 ribu kunjungan, naik 12,22 persen (tahun ke tahun)

Jumlah kunjungan wisman Desember 2013 mencapai 860,7 ribu kunjungan, atau naik 12,22 persen dibanding jumlah kunjungan pada bulan yang sama tahun 2012 (tahun ke tahun). Demikian juga, jika dibandingkan dengan kondisi November 2013, jumlah kunjungan wisman naik sebesar 6,59 persen. Sekitar 34,04 persen dari jumlah kunjungan wisman pada Desember 2013 datang melalui Bandara Ngurah Rai, Bali.

Sementara itu, Tingkat Penghunian Kamar (TPK) hotel berbintang di 23 provinsi pada Desember 2013 mencapai 55,91 persen, atau mengalami kenaikan 0,06 poin dibandingkan TPK Desember 2012.

16. Jumlah penumpang angkutan udara domestik Desember 2013 mencapai 5,4 juta orang, naik 10,27 persen (*year-on-year*)

Pada Desember 2013, jumlah penumpang angkutan udara domestik mencapai 5,4 juta orang atau naik 10,27 persen (*year-on-year*), angkutan udara internasional naik 17,60 persen, penumpang pelayaran dalam negeri naik 74,52 persen, dan penumpang kereta api naik 29,12 persen. Dibandingkan dengan bulan sebelumnya, angkutan udara domestik naik 18,42 persen, angkutan

udara internasional naik 19,22 persen, penumpang pelayaran dalam negeri naik 21,68 persen, dan penumpang kereta api naik 4,60 persen.

17. Jumlah penduduk miskin pada September 2013 sebanyak 28,55 juta orang (11,47 persen), bertambah 0,48 juta orang dibandingkan dengan penduduk miskin pada Maret 2013 yang sebesar 28,07 juta orang (11,37 persen)

Selama periode Maret 2013-September 2013, penduduk miskin di daerah pedesaan bertambah sekitar 180 ribu orang, sementara di daerah perkotaan bertambah sekitar 300 ribu orang. Seperti kondisi Maret 2013, sebagian besar (63,21 persen) penduduk miskin berada di daerah pedesaan. Peranan komoditi makanan terhadap Garis Kemiskinan sangat besar, yaitu sebesar 73,43 persen.

18. Jumlah rumah tangga usaha pertanian pada bulan Mei 2013 sebanyak 26,14 juta rumah tangga, 14,25 juta rumah tangga petani gurem, 25,75 juta rumah tangga usaha pertanian pengguna lahan, dan 31,70 juta orang petani. Jumlah sapi dan kerbau pada 1 Mei 2013 sebanyak 14,24 juta ekor

Hasil pencacahan lengkap Sensus Pertanian 2013 (ST2013) Mei 2013 menunjukkan jumlah rumah tangga usaha pertanian di Indonesia sebanyak 26,14 juta rumah tangga. Jumlah rumah tangga menurut subsektor sebanyak 17,73 juta rumah tangga Tanaman Pangan, 10,60 juta rumah tangga Hortikultura, 12,77 juta rumah tangga Perkebunan, 12,97 juta rumah tangga Peternakan, 1,19 juta rumah tangga Budidaya Ikan, 0,86 juta rumah tangga Penangkapan Ikan, 6,78 juta rumah tangga Kehutanan, dan 1,08 juta rumah tangga Jasa Pertanian. Selama tahun 2003–2013, jumlah rumah tangga usaha pertanian mengalami penurunan sebanyak 5,10 juta rumah tangga dari 31,23 juta rumah tangga pada tahun 2003 (hasil Sensus Pertanian 2003) atau rata-rata penurunan per tahun sebesar 1,77 persen. Jumlah rumah tangga petani gurem sebanyak 14,25 juta rumah tangga pada tahun 2013, menurun sebanyak 4,77 juta rumah tangga atau sebesar 25,07 persen dibandingkan jumlah rumah tangga petani gurem tahun 2003 (19,02 juta rumah tangga). Jumlah rumah tangga usaha pertanian pengguna lahan sebesar 25,75 juta rumah tangga.

Jumlah petani di Indonesia sebanyak 31,70 juta orang yang terdiri dari 24,36 juta petani laki-laki (76,84 persen) petani laki-laki dan 7,34 juta petani perempuan (23,16 persen). Rata-rata luas lahan yang dikuasai rumah tangga usaha pertanian seluas 0,89 ha, meningkat sebesar 118,80 persen dibandingkan tahun 2003 sebesar 0,41 ha. Jumlah sapi dan kerbau pada 1 Mei 2013 sebanyak 14,24 juta ekor, terdiri dari 12,69 juta ekor sapi potong (4,19 juta ekor jantan dan 8,50 juta ekor betina), 444,22 ribu ekor sapi perah (74,62 ribu ekor jantan dan 369,60 ribu betina) dan 1,11 juta ekor kerbau (353,75 ribu ekor jantan dan 755,89 ribu ekor betina).

19. Indeks Perilaku Anti Korupsi (IPAK) Indonesia 2013 sebesar 3,63, naik 0,08 poin

IPAK 2013 untuk masyarakat yang tinggal di wilayah perkotaan sedikit lebih tinggi (3,71) dibanding di wilayah perdesaan (3,55). IPAK 2013 lebih tinggi pada penduduk usia kurang dari 60 tahun dibanding penduduk usia 60 tahun ke atas. IPAK penduduk usia kurang dari 40 tahun sebesar 3,63, usia 40 sampai 59 tahun sebesar 3,65, dan usia 60 tahun ke atas sebesar 3,55. Sementara itu semakin tinggi tingkat pendidikan menunjukkan bahwa lebih tinggi pula nilai IPAK-nya. IPAK 2013 untuk responden berpendidikan SLTP ke bawah sebesar 3,55, SLTA sebesar 3,82 dan di atas SLTA sebesar 3,94.

20. Rata-Rata Biaya Hidup Nasional Sebesar Rp5.580.037 per Bulan

Secara nasional, rata-rata biaya hidup adalah sebesar Rp5.580.037 per bulan. Proporsi pengeluaran konsumsi makanan dan nonmakanan masing-masing sebesar 35,04 persen dan 64,96 persen. Dari 82 kota Survei Biaya Hidup (SBH) 2012, Jakarta merupakan kota dengan biaya hidup tertinggi, yakni Rp7.500.726 per bulan dengan rata-rata anggota rumah tangga 4,1. Sedangkan Banyuwangi merupakan kota dengan biaya hidup terendah, yakni Rp3.029.367 per bulan dengan rata-rata anggota rumah tangga 3,6.

I. INFLASI JANUARI 2014

1. Pada Januari 2014 terjadi inflasi sebesar 1,07 persen dengan Indeks Harga Konsumen (IHK) sebesar 110,99. Dari 82 kota, tercatat 78 kota mengalami inflasi dan 4 kota mengalami deflasi. Inflasi tertinggi terjadi di Pangkal Pinang 3,79 persen dengan IHK 114,92 dan terendah terjadi di Pontianak 0,04 persen dengan IHK 111,78. Sedangkan deflasi tertinggi terjadi di Sorong 0,17 persen dengan IHK 108,43 dan terendah terjadi di Manokwari 0,07 persen dengan IHK 106,44.

Pada Januari 2014 terjadi inflasi sebesar 1,07 persen

Grafik 1.1
Tingkat Inflasi Bulan ke Bulan, Tahun Kalender, dan Tahun ke Tahun
Gabungan 82 Kota, 2012–2014

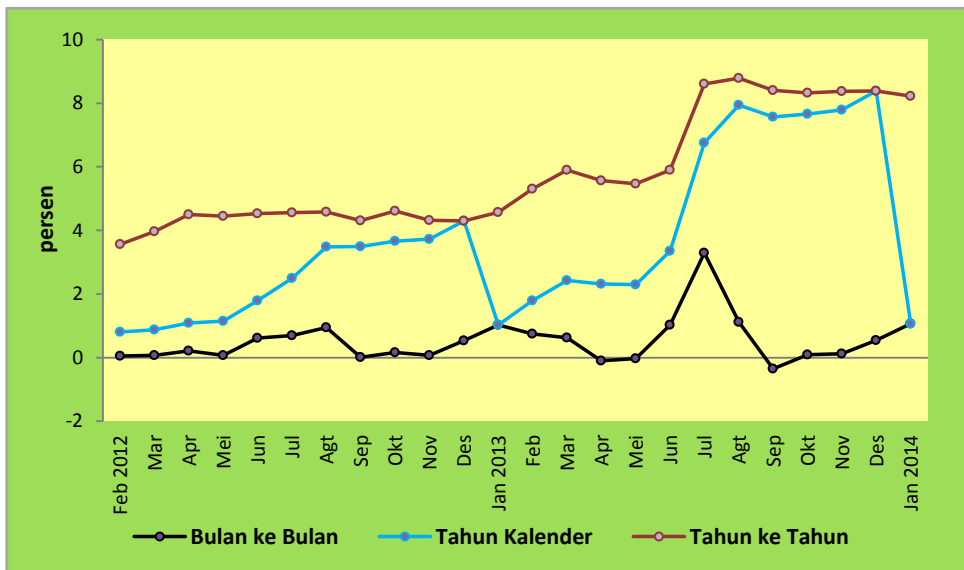

2. Menurut jenis pengeluaran rumah tangga, inflasi umum (*headline inflation*) terjadi karena adanya kenaikan harga yang ditunjukkan oleh kenaikan indeks kelompok bahan makanan 2,77 persen; makanan jadi, minuman, rokok, dan tembakau 0,72 persen; perumahan, air, listrik, gas, dan bahan bakar 1,01 persen; sandang 0,55 persen; kesehatan 0,72 persen; pendidikan, rekreasi, dan olahraga 0,28 persen; transpor, komunikasi, dan jasa keuangan 0,21 persen.

3. Dari inflasi 1,07 persen, andil bahan bakar rumahtangga 0,17 persen; andil ikan segar 0,12 persen; andil cabai merah 0,08 persen; andil daging ayam ras dan telur ayam ras masing-masing 0,06 persen; andil beras 0,05 persen; andil tomat sayur 0,03 persen; andil ikan diawetkan, bayam, kangkung, cabai rawit, upah tukang bukan mandor, emas perhiasan, bensin, mobil masing-masing 0,02 persen. Sementara itu, andil bawang merah -0,06 persen; andil tarif angkutan udara -0,03 persen.
4. Inflasi Januari 2014 sebesar 1,07 persen, angka tersebut lebih tinggi dibanding kondisi Januari 2013 yang mengalami inflasi 1,03 persen. Inflasi tahun kalender 2014 sebesar 1,07 persen dan tingkat inflasi tahun ke tahun (Januari 2014 terhadap Januari 2013) sebesar 8,22 persen.
5. Menurut karakteristik perubahan harga, inflasi Januari 2014 sebesar 1,07 persen dipengaruhi oleh kenaikan indeks pada komponen inti (*core*) 0,56 persen, komponen yang harganya diatur pemerintah (*administered prices*) 1,00 persen, dan komponen bergejolak (*volatile*) 2,89 persen.
6. Inflasi Januari 2014 sebesar 1,07 persen berasal dari andil komponen inti 0,34 persen, barang/jasa yang harganya diatur pemerintah memberikan sumbangan 0,20 persen, dan komponen bergejolak 0,53 persen.
7. Inflasi komponen inti Januari 2014 sebesar 0,56 persen, tahun kalender 2014 sebesar 0,56 persen, dan tahun ke tahun (Januari 2014 terhadap Januari 2013) sebesar 4,53 persen.
8. Pada Desember 2013, Malaysia menjadi negara dengan tingkat inflasi tertinggi dibandingkan beberapa negara lain, yaitu 2,10 persen. Sedangkan deflasi terjadi di Pakistan dan Singapura masing-masing 1,30 dan 0,30 persen.

Tabel 1.1
Indeks Harga Konsumen dan Tingkat Inflasi Gabungan 82 Kota Januari 2014
Menurut Kelompok Pengeluaran
(2012=100)

Kelompok Pengeluaran	IHK Januari 2013	IHK Desember 2013	IHK Januari 2014	Inflasi Januari 2014 ¹⁾	Tingkat Inflasi Tahun Kalender 2014 ²⁾	Tingkat Inflasi Tahun ke tahun ³⁾	Andil Inflasi (%)
(1)	(2)	(3)	(4)	(5)	(6)	(7)	(8)
Umum (Headline)	102,56	109,82	110,99	1,07	1,07	8,22	1,07
1. Bahan Makanan	105,73	114,64	117,81	2,77	2,77	11,43	0,56
2. Makanan Jadi, Minuman, Rokok, dan Tembakau	102,86	109,92	110,71	0,72	0,72	7,63	0,12
3. Perumahan, Air, Listrik, Gas, dan Bahan Bakar	102,00	107,63	108,72	1,01	1,01	6,59	0,25
4. Sandang	102,03	103,31	103,88	0,55	0,55	1,81	0,04
5. Kesehatan	101,40	105,00	105,76	0,72	0,72	4,30	0,03
6. Pendidikan, Rekreasi, dan Olahraga	102,15	105,68	105,98	0,28	0,28	3,75	0,03
7. Transpor, Komunikasi, dan Jasa Keuangan	100,54	113,49	113,72	0,20	0,20	13,11	0,04

¹⁾ Persentase perubahan IHK Januari 2014 terhadap IHK bulan sebelumnya.

²⁾ Persentase perubahan IHK Januari 2014 terhadap IHK Desember 2013.

³⁾ Persentase perubahan IHK Januari 2014 terhadap IHK Januari 2013.

Tabel 1.2
Indeks Harga Konsumen, Tingkat Inflasi, dan Andil Inflasi Januari 2014
Menurut Komponen Perubahan Harga
(2012=100)

Komponen	IHK Januari 2013	IHK Desember 2013	IHK Januari 2014	Inflasi Januari 2014	Tingkat Inflasi Tahun Kalender 2014	Tingkat Inflasi Tahun ke tahun	Andil Inflasi (%)
(1)	(2)	(3)	(4)	(5)	(6)	(7)	(8)
Umum	102,56	109,82	110,99	1,07	1,07	8,22	1,07
Inti	102,02	106,05	106,64	0,56	0,56	4,53	0,34
Harga Diatur Pemerintah	101,17	118,46	119,65	1,00	1,00	18,27	0,20
Bergejolak	106,15	115,45	118,79	2,89	2,89	11,91	0,53

Tabel 1.3
Tingkat Inflasi Nasional Bulan ke Bulan dan Kalender

Bulan	Tingkat Inflasi Nasional (bulan ke bulan)						Tingkat Inflasi Nasional (kalender)					
	2009	2010	2011	2012	2013	2014	2009	2010	2011	2012	2013	2014
(1)	(2)	(3)	(4)	(5)	(6)	(7)	(8)	(9)	(10)	(11)	(12)	(13)
Januari	-0,07	0,84	0,89	0,76	1,03	1,07	-0,07	0,84	0,89	0,76	1,03	1,07
Februari	0,21	0,30	0,13	0,05	0,75		0,14	1,14	1,03	0,81	1,79	
Maret	0,22	-0,14	-0,32	0,07	0,63		0,36	0,99	0,70	0,88	2,43	
April	-0,31	0,15	-0,31	0,21	-0,10		0,05	1,15	0,39	1,09	2,32	
Mei	0,04	0,29	0,12	0,07	-0,03		0,10	1,44	0,51	1,15	2,30	
Juni	0,11	0,97	0,55	0,62	1,03		0,21	2,42	1,06	1,79	3,35	
Juli	0,45	1,57	0,67	0,70	3,29		0,66	4,02	1,74	2,50	6,75	
Agustus	0,56	0,76	0,93	0,95	1,12		1,22	4,82	2,69	3,48	7,94	
September	1,05	0,44	0,27	0,01	-0,35		2,28	5,28	2,97	3,49	7,57	
Oktober	0,19	0,06	-0,12	0,16	0,09		2,48	5,35	2,85	3,66	7,66	
November	-0,03	0,60	0,34	0,07	0,12		2,45	5,98	3,20	3,73	7,79	
Desember	0,33	0,92	0,57	0,54	0,55		2,78	6,96	3,79	4,30	8,38	

Tabel 1.4
Tingkat Inflasi Nasional Tahun ke tahun

Bulan	2009:2008	2010:2009	2011:2010	2012:2011	2013:2012	2014:2013
(1)	(2)	(3)	(4)	(5)	(6)	(7)
Januari	9,17	3,72	7,02	3,65	4,57	8,22
Februari	8,60	3,81	6,84	3,56	5,31	
Maret	7,92	3,43	6,65	3,97	5,90	
April	7,31	3,91	6,16	4,50	5,57	
Mei	6,04	4,16	5,98	4,45	5,47	
Juni	3,65	5,05	5,54	4,53	5,90	
Juli	2,71	6,22	4,61	4,56	8,61	
Agustus	2,75	6,44	4,79	4,58	8,79	
September	2,83	5,80	4,61	4,31	8,40	
Oktober	2,57	5,67	4,42	4,61	8,32	
November	2,41	6,33	4,15	4,32	8,37	
Desember	2,78	6,96	3,79	4,30	8,38	

Tabel 1.5
Tingkat Inflasi Beberapa Negara, November–Desember 2013

Negara	Bulan ke Bulan		Tahun ke tahun (<i>Y-on-Y</i>)	
	November 2013	Desember 2013	November 2013	Desember 2013
(1)	(2)	(3)	(4)	(5)
1. Cina	-0,10	0,30	3,00	2,50
2. Indonesia	0,12	0,55	8,37	8,38
3. Malaysia	0,30	2,10	2,90	3,20
4. Pakistan	1,27	-1,30	10,90	9,20
5. Pilipina	0,40	0,70	3,30	4,10
6. Singapura	0,70	-0,30	2,60	2,40
7. Vietnam	0,34	0,51	5,78	6,04
8. Amerika Serikat	-0,20	0,00	1,20	1,50
9. Brazil	0,54	0,92	5,77	5,91
10. Inggris	0,10	0,40	2,10	2,00
11. Afrika Selatan	0,10	0,30	5,30	5,40

Sumber: <http://www.stats.gov.cn>, <http://www.statistics.gov.my>, <http://www.statpak.gov.pk>,
<http://www.census.gov.ph>, <http://www.singstat.gov.sg>, <http://www.gso.gov.vn>,
<http://www.bls.gov>, <http://www.ibge.gov.br>, <http://www.statistics.gov.uk>,
<http://www.statssa.gov.za>, dan www.bloomberg.com

II. PDB DAN PERTUMBUHAN EKONOMI TRIWULAN IV-2013

1. Produk Domestik Bruto (PDB) Indonesia triwulan IV-2013 turun sebesar 1,42 persen terhadap triwulan III-2013 (*q-to-q*). Kontraksi ini disebabkan Sektor Pertanian, Peternakan, Kehutanan, dan Perikanan mengalami penurunan cukup signifikan sebesar 22,84 persen.

**Pada tahun 2013,
perekonomian Indonesia
tumbuh sebesar 5,78
persen**

Grafik 2.1
Laju Pertumbuhan PDB Triwulan I-2012 s.d Triwulan IV-2013 (persen)

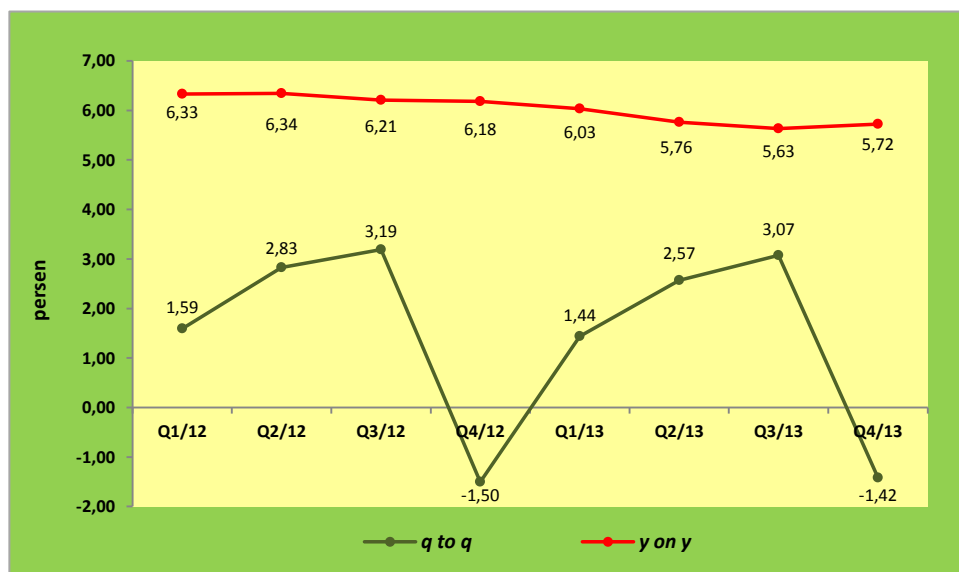

2. Bila dibandingkan dengan triwulan yang sama tahun 2012 (*y-on-y*), PDB Indonesia triwulan IV-2013 tumbuh 5,72 persen, dimana pertumbuhan tertinggi terjadi di Sektor Pengangkutan dan Komunikasi sebesar 10,32 persen.

Grafik 2.2
Laju Pertumbuhan PDB Menurut Lapangan Usaha
Triwulan IV-2013 (persen)

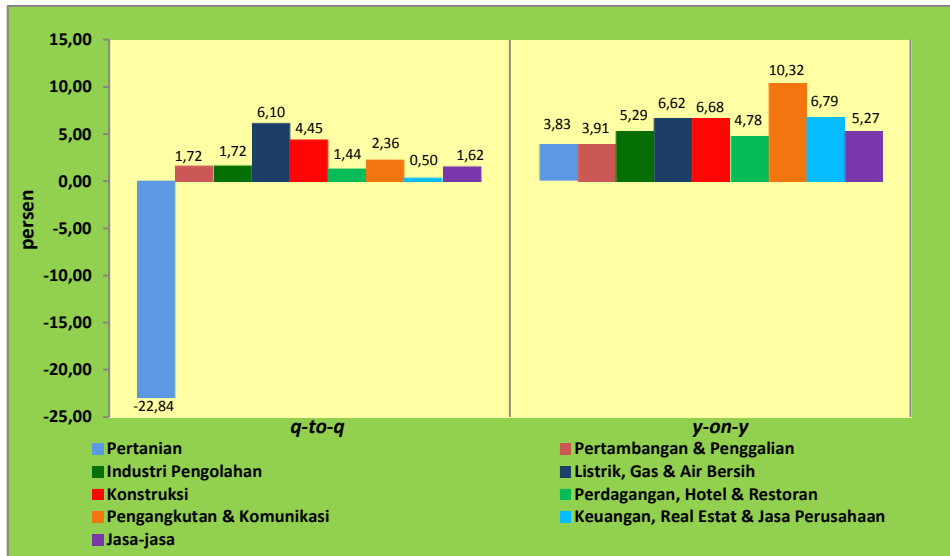

Tabel 2.1
Laju Pertumbuhan PDB Menurut Lapangan Usaha (persen)

Lapangan Usaha	Triw III-2013 Terhadap Triw II-2013	Triw IV-2013 Terhadap Triw III-2013	Triw IV-2013 Terhadap Triw IV-2012	Triw I s.d IV-2013 Terhadap Triw I s.d IV-2012	Sumber Pertumbuhan Triw IV-2013 (y-on-y)
(1)	(2)	(3)	(4)	(5)	(6)
1. Pertanian, Peternakan, Kehutanan, dan Perikanan	6,42	-22,84	3,83	3,54	0,40
2. Pertambangan dan Penggalian	2,19	1,72	3,91	1,34	0,28
3. Industri Pengolahan	2,92	1,72	5,29	5,56	1,39
4. Listrik, Gas, dan Air Bersih	0,70	6,10	6,62	5,58	0,05
5. Konstruksi	3,35	4,45	6,68	6,57	0,46
6. Perdagangan, Hotel, dan Restoran	1,76	1,44	4,78	5,93	0,89
7. Pengangkutan dan Komunikasi	3,27	2,36	10,32	10,19	1,08
8. Keuangan, Real Estat, dan Jasa Perusahaan	2,04	0,50	6,79	7,56	0,67
9. Jasa-Jasa	2,90	1,62	5,27	5,46	0,50
PDB	3,07	-1,42	5,72	5,78	5,72
PDB Tanpa Migas	3,20	-1,51	5,98	6,25	

- Secara kumulatif, pertumbuhan PDB Indonesia hingga triwulan IV-2013 dibandingkan dengan periode yang sama tahun 2012 (c-to-c) tumbuh 5,78 persen.
- Besaran PDB Indonesia atas dasar harga berlaku pada triwulan IV-2013 Rp2.367,9 triliun, sedangkan PDB atas dasar harga konstan 2000 pada triwulan yang sama adalah Rp699,9 triliun.

Tabel 2.2
Produk Domestik Bruto Menurut Lapangan Usaha

Lapangan Usaha	Harga Berlaku (triliun rupiah)		Harga Konstan (triliun rupiah)		Distribusi ¹⁾ (persen)	
	Triw III- 2013	Triw IV- 2013	Triw III- 2013	Triw IV- 2013	Triw III- 2013	Triw IV- 2013
	(2)	(3)	(4)	(5)	(6)	(7)
1. Pertanian, Peternakan, Kehutanan, dan Perikanan	363,9	289,9	93,7	72,3	15,42	12,24
2. Pertambangan dan Penggalian	255,1	279,9	49,2	50,0	10,81	11,82
3. Industri Pengolahan	549,3	570,5	179,8	182,9	23,28	24,10
4. Listrik, Gas, dan Air Bersih	17,3	18,7	5,2	5,6	0,73	0,79
5. Konstruksi	230,5	242,3	46,2	48,3	9,77	10,23
6. Perdagangan, Hotel, dan Restoran	334,4	344,6	127,3	129,1	14,17	14,55
7. Pengangkutan dan Komunikasi	167,4	172,5	74,4	76,1	7,10	7,28
8. Keuangan, Real Estat, dan Jasa Perusahaan	175,7	178,9	68,9	69,2	7,45	7,56
9. Jasa-Jasa	266,0	270,6	65,3	66,4	11,27	11,43
PDB	2 359,6	2 367,9	710,0	699,9	100,00	100,00
PDB Tanpa Migas	2 194,4	2 185,9	676,6	666,4	93,00	92,31

¹⁾ Atas dasar harga berlaku

5. Dari sisi penggunaan, pertumbuhan PDB triwulan IV-2013 terhadap triwulan sebelumnya didorong oleh kenaikan Konsumsi Pemerintah yang tumbuh sebesar 34,18 persen, Ekspor sebesar 9,07 persen, Pembentukan Modal Tetap Bruto (PMTB) sebesar 2,94 persen, dan Konsumsi Rumah Tangga sebesar 0,37 persen. Sementara Impor tumbuh 8,30 persen dibanding triwulan sebelumnya.

Tabel 2.3
Laju Pertumbuhan PDB Menurut Pengeluaran (persen)

Jenis Pengeluaran	Triw III- 2013	Triw IV- 2013	Triw IV- 2013	Triw I s.d IV-2013	Sumber Pertumbuhan Triw IV-2013 (y-on-y)
	Terhadap Triw II- 2013	Terhadap Triw III- 2013	Terhadap Triw IV- 2012	Terhadap Triw I s.d IV-2012	
(1)	(2)	(3)	(4)	(5)	(6)
1. Pengeluaran Konsumsi Rumah Tangga	2,92	0,37	5,25	5,28	2,92
2. Pengeluaran Konsumsi Pemerintah	5,70	34,18	6,45	4,87	0,66
3. Pembentukan Modal Tetap Bruto (PMTB)	2,83	2,94	4,37	4,71	1,14
4. Ekspor Barang dan Jasa	-0,04	9,07	7,40	5,30	3,67
5. <u>Dikurangi</u> Impor Barang dan Jasa	-4,30	8,30	-0,60	1,21	-0,25
PDB	3,07	-1,42	5,72	5,78	5,72

Grafik 2.3
Laju Pertumbuhan PDB Menurut Pengeluaran Triwulan IV-2013 (persen)

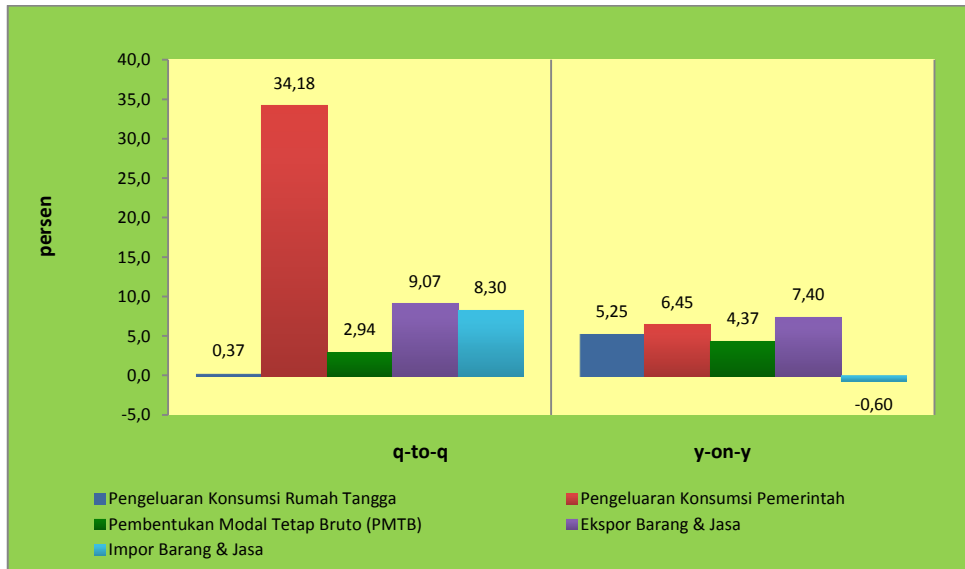

6. Pertumbuhan PDB penggunaan triwulan IV-2013 dibandingkan dengan triwulan yang sama tahun 2012 (5,72 persen) ditopang oleh pertumbuhan Ekspor sebesar 7,40 persen, Konsumsi Pemerintah sebesar 6,45 persen, Konsumsi Rumah Tangga sebesar 5,25 persen, dan Pembentukan Modal Tetap Bruto (PMTB) sebesar 4,37 persen. Sedangkan Impor tumbuh minus 0,60 persen dibanding triwulan yang sama tahun 2012.

Tabel 2.4
Produk Domestik Bruto Menurut Pengeluaran

Jenis Pengeluaran	Harga Berlaku (triliun rupiah)		Harga Konstan (triliun rupiah)		Distribusi ¹⁾ (persen)	
	Triw III- 2013	Triw IV- 2013	Triw III- 2013	Triw IV- 2013	Triw III- 2013	Triw IV- 2013
(1)	(2)	(3)	(4)	(5)	(6)	(7)
1. Pengeluaran Konsumsi Rumah Tangga	1 314,2	1 334,6	386,1	387,6	55,69	56,36
2. Pengeluaran Konsumsi Pemerintah	217,3	272,1	53,7	72,1	9,21	11,49
3. Pembentukan Modal Tetap Bruto (PMTB)	732,4	768,5	175,4	180,5	31,04	32,45
4. a. Perubahan Inventori	25,1	-8,5	7,1	-2,0	1,06	-0,35
b. Diskrepansi Statistik	123,4	48,9	14,4	-20,1	5,23	2,07
5. Ekspor Barang dan Jasa	528,5	614,6	322,7	352,0	22,40	25,95
6. <u>Dikurangi</u> Impor Barang dan Jasa	581,3	662,3	249,4	270,2	24,63	27,97
PDB	2 359,6	2 367,9	710,0	699,9	100,00	100,00

¹⁾ Atas dasar harga berlaku

Grafik 2.4
Peranan Wilayah/Pulau dalam Pembentukan PDB Nasional Triwulan IV-2013 (persen)

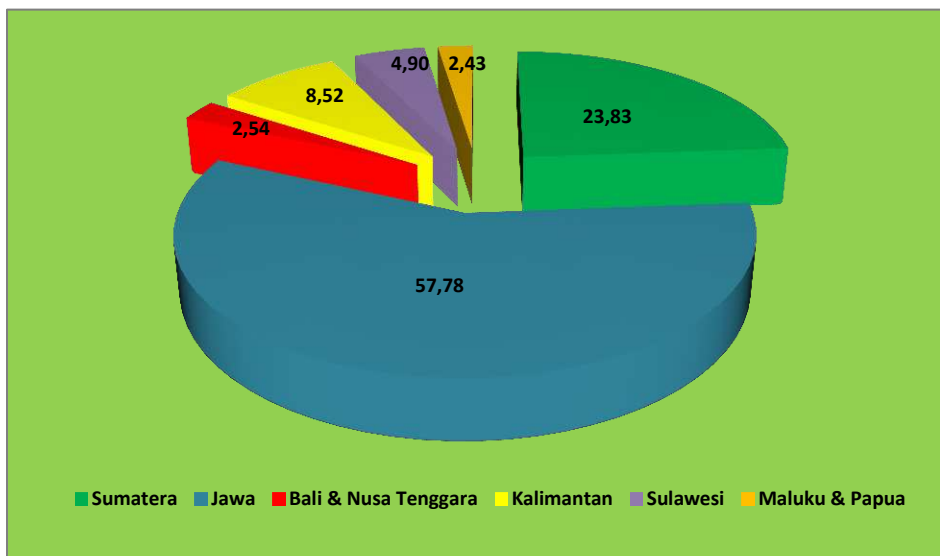

7. Struktur perekonomian Indonesia secara spasial pada triwulan IV-2013 masih didominasi oleh kelompok provinsi di Pulau Jawa yang memberikan kontribusi terhadap Produk Domestik Bruto sebesar 57,78 persen, kemudian diikuti oleh Pulau Sumatera sebesar 23,83 persen, Pulau Kalimantan 8,52 persen, Pulau Sulawesi 4,90 persen, dan sisanya 4,97 persen di pulau-pulau lainnya.

Tabel 2.5
Peranan Wilayah/Pulau dalam Pembentukan PDB Nasional (persen)

Wilayah/Pulau	2011	2012	2013	
			Triw III	Triw IV
(1)	(2)	(3)	(4)	(5)
1. Sumatera	23,56	23,74	23,71	23,83
2. Jawa	57,59	57,65	58,16	57,78
3. Bali dan Nusa Tenggara	2,56	2,51	2,54	2,54
4. Kalimantan	9,55	9,30	8,50	8,52
5. Sulawesi	4,61	4,74	4,87	4,90
6. Maluku dan Papua	2,13	2,06	2,22	2,43
Total	100,00	100,00	100,00	100,00

8. Pertumbuhan ekonomi secara spasial pada triwulan IV-2013 menurut kelompok provinsi dipengaruhi oleh empat provinsi penyumbang terbesar dengan total kontribusi sebesar 53,72 persen. Keempat provinsi tersebut adalah DKI Jakarta, Jawa Timur, Jawa Barat, dan Jawa Tengah, dengan pertumbuhan *y-on-y* masing-masing sebesar 5,63 persen, 6,21 persen, 6,30 persen, dan 5,56 persen.

Tabel 2.6
Pertumbuhan dan Struktur Perekonomian Indonesia Secara Spasial Triwulan IV-2013 (persen)

Provinsi	Pertumbuhan			Kontribusi	
	q-to-q	y-on-y	c-to-c	Terhadap Pulau	Terhadap Total 33 Provinsi
(1)	(2)	(3)	(4)	(5)	(6)
Sumatera	0,13	5,48	5,27	100,00	23,83
01. Aceh	1,41	3,82	4,18	5,69	1,36
02. Sumatera Utara	0,50	5,83	6,01	22,45	5,35
03. Sumatera Barat	2,41	6,85	6,18	7,18	1,71
04. Riau	1,39	3,77	2,61	29,22	6,96
05. Kepulauan Riau	2,15	5,02	6,13	5,50	1,31
06. Jambi	1,94	6,93	7,88	4,83	1,15
07. Sumatera Selatan	-1,62	6,55	5,98	12,82	3,06
08. Kepulauan Bangka	0,94	4,78	5,29	2,15	0,51
09. Bengkulu	2,33	7,83	6,21	1,53	0,36
10. Lampung	-7,91	6,39	5,97	8,63	2,06
Jawa	-0,40	5,92	6,14	100,00	57,78
11. DKI Jakarta	1,55	5,63	6,11	28,94	16,72
12. Jawa Barat	-0,53	6,30	6,06	24,52	14,17
13. Banten	-0,06	5,84	5,86	5,57	3,22
14. Jawa Tengah	-3,63	5,56	5,81	13,78	7,96
15. DI Yogyakarta	0,02	4,32	5,40	1,45	0,84
16. Jawa Timur	-0,89	6,21	6,55	25,74	14,87
Bali dan Nusa Tenggara	0,56	5,83	5,84	100,00	2,54
17. Bali	1,14	5,49	6,05	48,79	1,24
18. Nusa Tenggara Barat	-1,66	6,55	5,69	29,58	0,75
19. Nusa Tenggara Timur	2,37	5,62	5,56	21,63	0,55
Kalimantan	0,17	3,78	3,49	100,00	8,52
20. Kalimantan Barat	3,68	6,37	6,08	13,70	1,17
21. Kalimantan Tengah	-1,73	8,61	7,37	9,79	0,83
22. Kalimantan Selatan	-5,15	5,40	5,18	12,86	1,10
23. Kalimantan Timur	1,19	1,69	1,59	63,65	5,42
Sulawesi	1,48	7,56	7,84	100,00	4,90
24. Sulawesi Utara	12,53	7,51	7,45	16,28	0,80
25. Gorontalo	-0,04	8,43	7,76	3,15	0,15
26. Sulawesi Tengah	4,18	6,28	9,38	16,22	0,79
27. Sulawesi Selatan	-3,99	7,90	7,65	48,78	2,39
28. Sulawesi Barat	4,34	7,20	7,16	4,42	0,22
29. Sulawesi Tenggara	3,95	8,18	7,28	11,15	0,55
Maluku dan Papua	8,53	18,60	11,31	100,00	2,43
30. Maluku	5,97	9,81	5,14	7,54	0,18
31. Maluku Utara	1,82	6,50	6,12	4,17	0,10
32. Papua	12,36	23,90	14,84	59,93	1,46
33. Papua Barat	4,45	15,76	9,30	28,36	0,69

9. Pertumbuhan Produk Domestik Bruto (PDB) tahun 2013 meningkat sebesar 5,78 persen terhadap tahun 2012, terjadi pada semua sektor ekonomi dengan pertumbuhan tertinggi di Sektor Pengangkutan dan Komunikasi 10,19 persen dan terendah di Sektor Pertambangan dan Penggalian sebesar 1,34 persen. Pertumbuhan PDB tanpa migas pada tahun 2013 mencapai 6,25 persen.

Grafik 2.5
Laju Pertumbuhan PDB Tahun 2009–2013 (persen)

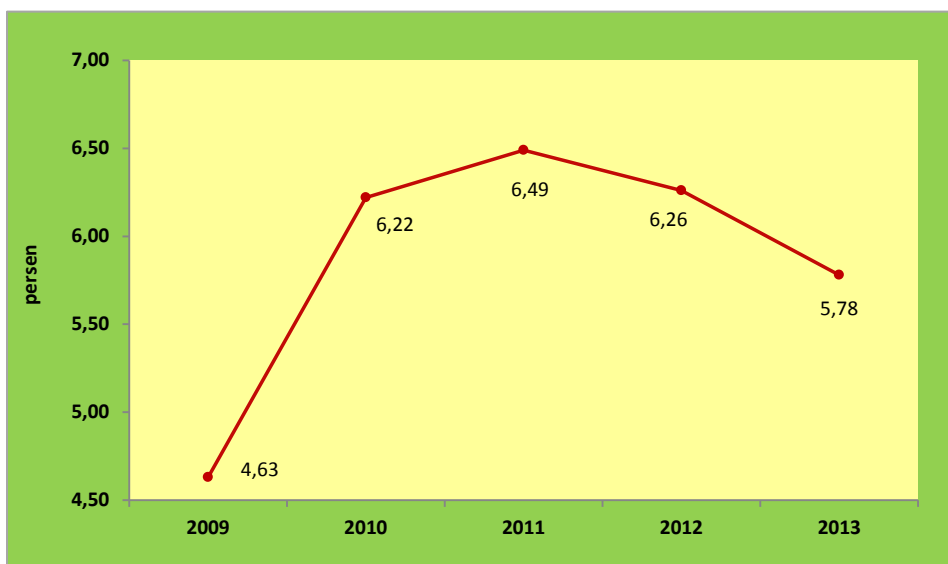

10. Pada tahun 2013, Sektor Industri Pengolahan memberikan kontribusi terbesar terhadap total perekonomian sebesar 23,69 persen, diikuti Sektor Pertanian sebesar 14,43 persen, dan Sektor Perdagangan, Hotel, dan Restoran sebesar 14,33 persen.

Tabel 2.7
Laju Pertumbuhan dan Distribusi PDB Menurut Lapangan Usaha Tahun 2009–2013 (persen)

Lapangan Usaha	Laju Pertumbuhan ¹⁾					Distribusi ²⁾				
	2009	2010	2011	2012	2013	2009	2010	2011	2012	2013
(1)	(2)	(3)	(4)	(5)	(6)	(7)	(8)	(9)	(10)	(11)
1. Pertanian, Peternakan, Kehutanan, dan Perikanan	3,96	3,01	3,37	4,20	3,54	15,29	15,29	14,71	14,50	14,43
2. Pertambangan dan Penggalian	4,47	3,86	1,60	1,56	1,34	10,56	11,16	11,82	11,80	11,24
3. Industri Pengolahan	2,21	4,74	6,14	5,74	5,56	26,36	24,80	24,35	23,97	23,69
4. Listrik, Gas, dan Air Bersih	14,29	5,33	4,71	6,25	5,58	0,83	0,76	0,75	0,76	0,77
5. Konstruksi	7,07	6,95	6,07	7,39	6,57	9,90	10,25	10,16	10,26	9,99
6. Perdagangan, Hotel, dan Restoran	1,28	8,69	9,24	8,15	5,93	13,28	13,69	13,80	13,96	14,33
7. Pengangkutan dan Komunikasi	15,85	13,41	10,70	9,98	10,19	6,31	6,57	6,62	6,67	7,01
8. Keuangan, Real Estat, dan Jasa Perusahaan	5,21	5,67	6,84	7,15	7,56	7,23	7,24	7,21	7,27	7,52
9. Jasa-Jasa	6,42	6,04	6,80	5,25	5,46	10,24	10,24	10,58	10,81	11,02
PDB	4,63	6,22	6,49	6,26	5,78	100,00	100,00	100,00	100,00	100,00
PDB Tanpa Migas	5,00	6,60	6,98	6,85	6,25	91,71	92,17	91,60	92,21	92,65

¹⁾ Atas dasar harga konstan 2000

²⁾ Atas dasar harga berlaku

11. Besaran PDB Indonesia pada tahun 2013 atas dasar harga berlaku mencapai Rp9.084,0 triliun, sedangkan atas dasar harga konstan (tahun 2000) mencapai Rp2.770,3 triliun.

Tabel 2.8
PDB Atas Dasar Harga Berlaku dan Konstan 2000 Menurut Lapangan Usaha Tahun 2009–2013 (triliun rupiah)

Lapangan Usaha	Atas Dasar Harga Berlaku					Atas Dasar Harga Konstan 2000				
	2009	2010	2011	2012	2013	2009	2010	2011	2012	2013
(1)	(2)	(3)	(4)	(5)	(6)	(7)	(8)	(9)	(10)	(11)
1. Pertanian, Peternakan, Kehutanan, dan Perikanan	857,2	985,5	1 091,4	1 193,5	1 311,0	295,9	304,8	315,0	328,3	339,9
2. Pertambangan dan Penggalian	592,1	719,7	877,0	970,8	1 020,8	180,2	187,2	190,1	193,1	195,7
3. Industri Pengolahan	1 477,5	1 599,1	1 806,1	1 972,5	2 152,6	570,1	597,1	633,8	670,2	707,5
4. Listrik, Gas, dan Air Bersih	46,7	49,1	55,9	62,2	70,1	17,1	18,1	18,9	20,1	21,2
5. Konstruksi	555,2	660,9	753,6	844,1	907,3	140,3	150,0	159,1	170,9	182,1
6. Perdagangan, Hotel, dan Restoran	744,5	882,5	1 023,7	1 148,7	1 301,5	368,5	400,5	437,5	473,1	501,2
7. Pengangkutan dan Komunikasi	353,7	423,2	491,3	549,1	636,9	192,2	218,0	241,3	265,4	292,4
8. Keuangan, Real Estat, dan Jasa Perusahaan	405,2	466,5	535,2	598,5	683,0	209,2	221,0	236,2	253,0	272,1
9. Jasa-jasa	574,1	660,4	785,0	890,0	1 000,8	205,4	217,8	232,7	244,8	258,2
PDB	5 606,2	6 446,9	7 419,2	8 229,4	9 084,0	2 178,9	2 314,5	2 464,6	2 618,9	2 770,3
PDB Tanpa Migas	5 141,4	5 942,0	6 795,9	7 588,3	8 416,0	2 036,7	2 171,1	2 322,7	2 481,8	2 637,0

12. Pertumbuhan ekonomi tahun 2013 sebesar 5,78 persen, terjadi pada Ekspor Barang dan Jasa sebesar 5,30 persen, Pengeluaran Konsumsi Rumah Tangga 5,28 persen, Pengeluaran Konsumsi Pemerintah sebesar 4,87 persen, dan Pembentukan Modal Tetap Bruto (PMTB) sebesar 4,71 persen. Sementara itu, komponen Impor juga tumbuh sebesar 1,21 persen.

Tabel 2.9
Laju Pertumbuhan dan Distribusi PDB Menurut Pengeluaran Tahun 2009–2013 (persen)

Jenis Pengeluaran	Laju Pertumbuhan ¹⁾					Distribusi ²⁾				
	2009	2010	2011	2012	2013	2009	2010	2011	2012	2013
(1)	(2)	(3)	(4)	(5)	(6)	(7)	(8)	(9)	(10)	(11)
1. Konsumsi Rumah Tangga	4,86	4,74	4,71	5,28	5,28	58,70	56,51	54,63	54,64	55,82
2. Konsumsi Pemerintah	15,67	0,32	3,22	1,28	4,87	9,59	9,11	9,02	8,91	9,11
3. Pembentukan Modal Tetap Bruto	3,29	8,48	8,34	9,69	4,71	31,11	32,03	31,95	32,67	31,66
4. Perubahan Inventori Diskrepani Statistik						-0,13	0,29	0,95	2,07	1,98
						-2,08	0,38	2,04	3,27	3,42
5. Ekspor	-9,69	15,27	13,65	2,00	5,30	24,16	24,58	26,36	24,29	23,74
6. Dikurangi: Impor	-14,98	17,34	13,34	6,66	1,21	21,35	22,90	24,95	25,86	25,74
PDB	4,63	6,22	6,49	6,26	5,78	100,00	100,00	100,00	100,00	100,00

¹⁾ Atas dasar harga konstan 2000

²⁾ Atas dasar harga berlaku

13. Pada tahun 2013, dari sisi penggunaan, PDB digunakan untuk memenuhi Konsumsi Rumah Tangga sebesar 55,82 persen, Pembentukan Modal Tetap Bruto (PMTB) atau Investasi Fisik 31,66 persen, Konsumsi Pemerintah 9,11 persen, dan Ekspor 23,74 persen. Sedangkan untuk penyediaan dari Impor sebesar 25,74 persen.

Tabel 2.10
PDB Atas Dasar Harga Berlaku dan Konstan 2000 Menurut Pengeluaran
Tahun 2009–2013 (triliun rupiah)

Jenis Pengeluaran	Atas Dasar Harga Berlaku					Atas Dasar Harga Konstan 2000				
	2009	2010	2011	2012	2013	2009	2010	2011	2012	2013
(1)	(2)	(3)	(4)	(5)	(6)	(7)	(8)	(9)	(10)	(11)
1. Konsumsi Rumah Tangga	3 291,0	3 643,4	4 053,4	4 496,4	5 071,1	1 249,1	1 308,3	1 369,9	1 442,2	1 518,4
2. Konsumsi Pemerintah	537,6	587,3	669,0	733,3	827,2	195,8	196,5	202,8	205,4	215,4
3. Pembentukan Modal Tetap Bruto	1 744,4	2 065,0	2 370,3	2 688,9	2 876,3	510,1	553,3	599,5	657,6	688,6
4. Perubahan Inventori	-7,3	18,4	70,8	170,3	179,8	-2,1	-0,6	9,0	50,3	53,7
Diskrepansi Statistik	-116,8	24,7	151,0	269,0	310,9	2,2	13,8	4,4	22,7	-0,3
5. Ekspor	1 354,4	1 584,7	1 955,8	1 999,2	2 156,8	932,3	1 074,6	1 221,2	1 245,7	1 311,7
6. Dikurangi: Impor	1 197,1	1 476,6	1 851,1	2 127,7	2 338,1	708,5	831,4	942,2	1 005,0	1 017,2
PDB	5 606,2	6 446,9	7 419,2	8 229,4	9 084,0	2 178,9	2 314,5	2 464,6	2 618,9	2 770,3

14. Dalam kurun waktu 2009-2013, PDB per kapita atas dasar harga berlaku terus mengalami peningkatan, yaitu pada tahun 2009 sebesar Rp23,9 juta, tahun 2010 sebesar Rp27,0 juta, tahun 2011 sebesar Rp30,7 juta, pada tahun 2012 mencapai Rp33,5 juta, dan pada tahun 2013 mencapai Rp36,5 juta.

Tabel 2.11
PDB dan PNB Per Kapita Indonesia Tahun 2009–2013

Uraian	2009	2010	2011	2012	2013
(1)	(2)	(3)	(4)	(5)	(6)
PDB Per Kapita					
Atas Dasar Harga Berlaku					
a. Nilai (juta rupiah)	23,9	27,0	30,7	33,5	36,5
b. Indeks Peningkatan (persen)	11,78	13,18	13,43	9,37	8,88
c. Nilai (US\$)	2 346,6	3 003,9	3 525,2	3 583,2	3 499,9
PNB Per Kapita					
Atas Dasar Harga Berlaku					
a. Nilai (juta rupiah)	23,0	26,3	29,8	32,5	35,4
b. Indeks Peningkatan (persen)	11,84	13,99	13,30	9,33	8,72
c. Nilai (US\$)	2 264,4	2 919,6	3 422,1	3 477,3	3 391,6

III. EKSPOR DESEMBER 2013

1. Nilai ekspor Indonesia Desember 2013 mencapai US\$16,98 miliar, atau naik sebesar 6,56 persen dibanding ekspor November 2013. Sementara bila dibanding Desember 2012 ekspor naik sebesar 10,33 persen.

Nilai ekspor Desember 2013 mencapai US\$16,98 miliar, naik 10,33 persen

Grafik 3.1
Perkembangan Nilai Ekspor Indonesia (FOB)
Desember 2012–Desember 2013

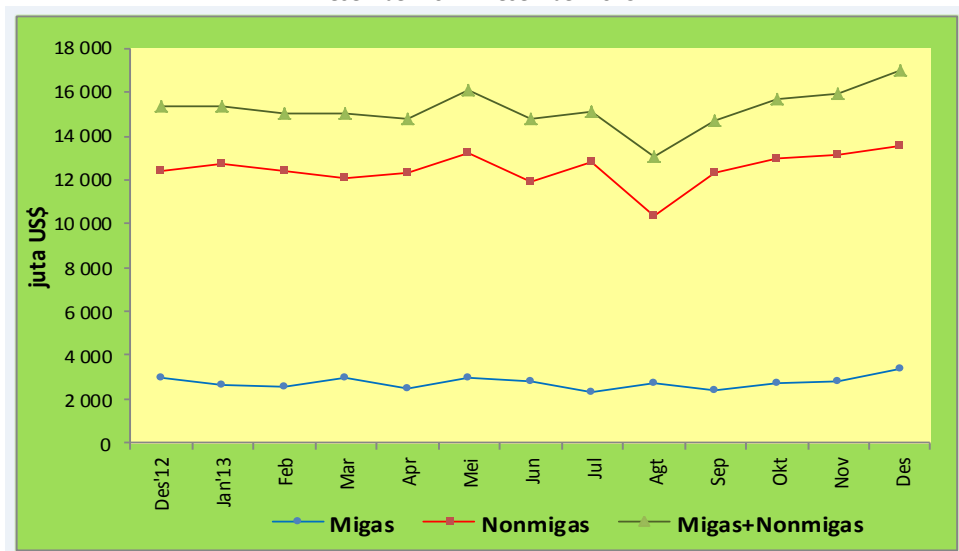

2. Ekspor nonmigas Desember 2013 mencapai US\$13,58 miliar, naik 3,09 persen dibanding ekspor nonmigas November 2013, demikian juga naik 9,27 persen dibanding ekspor Desember 2012.
3. Secara kumulatif nilai ekspor Januari–Desember 2013 mencapai US\$182,57 miliar atau turun 3,92 persen dibanding ekspor periode yang sama tahun 2012, demikian juga ekspor nonmigas mencapai US\$149,93 miliar atau turun 2,03 persen.
4. Peningkatan terbesar ekspor nonmigas Desember 2013 terhadap November 2013 terjadi pada bijih, kerak dan abu logam sebesar US\$279,7 juta (40,18 persen),

sedangkan penurunan terbesar terjadi pada lemak dan minyak hewan/nabati sebesar US\$557,3 juta (25,04 persen).

5. Ekspor nonmigas ke Cina Desember 2013 mencapai angka terbesar, yaitu US\$2,36 miliar, disusul Jepang US\$1,40 miliar dan Amerika Serikat US\$1,29 miliar, dengan kontribusi ketiganya mencapai 37,19 persen. Sementara, ekspor ke Uni Eropa (27 negara) sebesar US\$1,44 miliar.
6. Menurut sektor, ekspor hasil industri periode Januari–Desember 2013 turun sebesar 2,67 persen dibanding ekspor hasil industri periode yang sama tahun 2012, demikian juga ekspor hasil tambang dan lainnya turun 0,55 persen, sedangkan ekspor hasil pertanian naik 2,86 persen.

Tabel 3.1
Ringkasan Perkembangan Ekspor Indonesia
Januari–Desember 2013

Uraian	Nilai FOB (juta US\$)				Perubahan (%)		Peran thd Total Jan–Des'13 (%)
	November 2013	Desember 2013	Jan–Des 2012	Jan–Des 2013	Des 2013 thd Nov 2013	Jan–Des '13 thd Jan–Des '12	
(1)	(2)	(3)	(4)	(5)	(6)	(7)	(8)
Total Ekspor	15 938,6	16 983,6	190 020,3	182 567,6	6,56	-3,92	100,00
Migas	2 766,9	3 405,1	36 977,3	32 633,0	23,07	-11,75	17,87
Minyak Mentah	763,3	858,6	12 293,4	10 204,7	12,49	-16,99	5,59
Hasil Minyak	271,4	500,8	4 163,4	4 299,1	84,52	3,26	2,35
Gas	1 732,2	2 045,7	20 520,5	18 129,2	18,10	-11,65	9,93
Nonmigas	13 171,7	13 578,5	153 043,0	149 934,6	3,09	-2,03	82,13
Pertanian	510,8	479,2	5 569,2	5 728,3	-6,18	2,86	3,14
Industri	9 811,6	10 004,5	116 125,1	113 030,1	1,97	-2,67	61,91
Pertambangan dan Lainnya	2 849,3	3 094,8	31 348,7	31 176,2	8,62	-0,55	17,08

Tabel 3.2
Perkembangan Ekspor Indonesia
Desember 2012–Desember 2013

Bulan	Nilai FOB (juta US\$)			Persentase Perubahan terhadap Periode Sebelumnya		
	Migas	Nonmigas	Total	Migas	Nonmigas	Total
(1)	(2)	(3)	(4)	(5)	(6)	(7)
Des'12	2 966,9	12 427,0	15 393,9	9,20	-8,62	-5,66
Triwulan IV'12	8 334,5	38 696,3	47 030,8	-1,64	3,03	2,17
Jan-Des'12	36 977,3	153 043,0	190 020,3	-10,85	-5,53	-6,62
Jan'13	2 653,7	12 721,8	15 375,5	-10,56	2,37	-0,12
Feb'13	2 567,5	12 448,1	15 015,6	-3,24	-2,15	-2,34
Mar'13	2 928,3	12 096,3	15 024,6	14,05	-2,83	0,06
Triwulan I'13	8 149,5	37 266,2	45 415,7	-2,22	-3,70	-3,43
Apr'13	2 452,0	12 308,9	14 760,9	-16,27	1,76	-1,76
Mei'13	2 926,3	13 207,1	16 133,4	19,34	7,30	9,30
Jun'13	2 800,4	11 958,4	14 758,8	-4,30	-9,45	-8,52
Triwulan II'13	8 178,6	37 474,5	45 653,1	0,36	0,56	0,52
Jul'13	2 282,6	12 805,3	15 087,9	-18,49	7,08	2,23
Agt'13	2 720,5	10 363,2	13 083,7	19,19	-19,07	-13,28
Sep'13	2 414,7	12 292,1	14 706,8	-7,52	18,63	13,19
Triwulan III'13	7 518,9	35 462,0	42 980,9	-9,30	-5,37	-6,08
Okt'13	2 715,2	12 983,1	15 698,3	12,44	5,62	6,74
Nov'13	2 766,9	13 171,7	15 938,6	1,90	1,45	1,53
Des'13	3 405,1	13 578,5	16 983,6	23,07	3,09	6,56
Triwulan IV'13	8 887,2	39 733,3	48 620,5	19,81	12,05	13,39
Jan-Des'13	32 633,0	149 934,6	182 567,6	-11,75	-2,03	-3,92

Tabel 3.3
Ekspor Nonmigas Indonesia Beberapa Golongan Barang HS 2 Dijit
Januari–Desember 2013

Golongan Barang (HS)	Nilai FOB (juta US\$)				Perubahan (%)		Peran thd Total Nonmigas Jan–Des'13 (%)
	November 2013	Desember 2013	Jan–Des 2012	Jan–Des 2013	Des 2013 Thd Nov 2013	Jan–Des'13 thd Jan–Des'12	
(1)	(2)	(3)	(4)	(5)	(6)	(7)	(8)
1. Bahan bakar mineral (27)	2 156,7	2 129,2	26 407,8	24 782,0	-1,27	-6,16	16,53
2. Lemak dan minyak hewan/nabati (15)	2 226,1	1 668,8	21 299,8	19 224,9	-25,04	-9,74	12,82
3. Mesin/peralatan listrik (85)	799,2	826,0	10 764,8	10 444,3	3,35	-2,98	6,97
4. Karet dan barang dari karet (40)	733,8	728,4	10 475,2	9 394,1	-0,73	-10,32	6,27
5. Bijih, kerak, dan abu logam (26)	696,0	975,7	5 082,6	6 542,8	40,18	28,73	4,36
6. Mesin-mesin/pesawat mekanik (84)	520,5	460,6	6 103,1	5 969,4	-11,51	-2,19	3,98
7. Kendaraan dan bagiannya (87)	365,9	414,8	4 856,9	4 571,0	13,38	-5,89	3,05
8. Pakaian jadi bukan rajutan (62)	271,9	353,3	3 744,5	3 902,9	29,93	4,23	2,60
9. Alas kaki (64)	338,4	362,6	3 524,6	3 859,9	7,18	9,51	2,57
10. Plastik dan barang dari plastik (39)	249,6	234,0	2 436,6	2 527,7	-6,27	3,74	1,69
Total 10 Golongan Barang	8 358,1	8 153,4	94 695,9	91 219,0	-2,45	-3,67	60,84
Lainnya	4 813,6	5 425,1	58 347,1	58 715,6	12,70	0,63	39,16
Total Ekspor Nonmigas	13 171,7	13 578,5	153 043,0	149 934,6	3,09	-2,03	100,00

Tabel 3.4
Ekspor Nonmigas Indonesia Menurut Negara Tujuan
Januari–Desember 2013

Negara Tujuan	Nilai FOB (juta US\$)				Perubahan (%)		Peran thd Total Nonmigas Jan–Des'13 (%)
	November 2013	Desember 2013	Jan–Des 2012	Jan–Des 2013	Des 2013 thd Nov 2013	Jan–Des'13 thd Jan–Des'12	
(1)	(2)	(3)	(4)	(5)	(6)	(7)	(8)
ASEAN	2 348,6	2 563,7	31 252,6	30 068,9	9,16	-3,79	20,06
1 Singapura	706,5	1 015,7	10 550,9	10 395,0	43,76	-1,48	6,93
2 Malaysia	612,1	550,1	8 469,0	7 267,1	-10,13	-14,19	4,85
3 Thailand	395,2	396,9	5 490,2	5 213,8	0,43	-5,03	3,48
ASEAN Lainnya	634,8	601,0	6 742,5	7 193,0	-5,33	6,68	4,80
Uni Eropa	1 377,6	1 438,1	17 948,9	16 672,2	4,40	-7,11	11,12
4 Jerman	240,6	249,6	3 074,9	2 881,9	3,78	-6,27	1,92
5 Perancis	81,0	90,1	1 128,1	1 062,8	11,23	-5,79	0,71
6 Inggris	125,6	136,2	1 696,8	1 633,7	8,40	-3,72	1,09
Uni Eropa Lainnya	930,4	962,2	12 049,1	11 093,8	3,42	-7,93	7,40
Negara Utama Lainnya	7 202,1	7 339,6	79 270,1	78 219,0	1,91	-1,33	52,17
7 Cina	2 209,7	2 361,0	20 864,1	21 282,2	6,85	2,00	14,19
8 Jepang	1 358,9	1 399,2	17 231,2	16 086,7	2,96	-6,64	10,73
9 Amerika Serikat	1 203,3	1 289,2	14 590,9	15 082,0	7,14	3,37	10,06
10 India	1 362,3	1 138,8	12 446,7	13 010,1	-16,41	4,53	8,68
11 Australia	283,5	279,3	3 358,5	2 973,1	-1,48	-11,47	1,98
12 Korea Selatan	452,6	533,9	6 684,6	6 054,0	17,97	-9,43	4,04
13 Taiwan	331,8	338,2	4 094,1	3 730,9	1,93	-8,87	2,49
Total 13 Negara Tujuan	9 363,1	9 778,2	109 680,0	106 673,3	4,43	-2,74	71,15
Lainnya	3 808,6	3 800,3	43 363,0	43 261,3	-0,22	-0,23	28,85
Total Ekspor Nonmigas	13 171,7	13 578,5	153 043,0	149 934,6	3,09	-2,03	100,00

Tabel 3.5
Perkembangan Nilai Ekspor Indonesia 2011–2013
(FOB: juta US\$)

Bulan	2011			2012 ¹			2013		
	Migas	Nonmigas	Total	Migas	Nonmigas	Total	Migas	Nonmigas	Total
(1)	(2)	(3)	(4)	(5)	(6)	(7)	(8)	(9)	(10)
Jan	2 615,0	11 991,2	14 606,2	3 142,6	12 425,5	15 568,1	2 653,7	12 721,8	15 375,5
Feb	2 612,5	11 802,8	14 415,3	3 355,5	12 339,9	15 695,4	2 567,5	12 448,1	15 015,6
Mar	3 061,9	13 304,1	16 366,0	3 486,1	13 765,4	17 251,5	2 928,3	12 096,3	15 024,6
Apr	3 628,3	12 925,9	16 554,2	3 560,7	12 612,5	16 173,2	2 452,0	12 308,9	14 760,9
Mei	4 072,8	14 214,6	18 287,4	3 724,9	13 104,6	16 829,5	2 926,3	13 207,1	16 133,4
Jun	3 591,0	14 795,9	18 386,9	2 899,7	12 541,8	15 441,5	2 800,4	11 958,4	14 758,8
Jul	3 802,5	13 616,0	17 418,5	2 919,7	13 165,4	16 085,1	2 282,6	12 805,3	15 087,9
Agt	4 091,6	14 556,2	18 647,8	2 783,0	11 264,0	14 047,0	2 720,5	10 363,2	13 083,7
Sep	3 931,0	13 612,4	17 543,4	2 770,5	13 127,6	15 898,1	2 414,7	12 292,1	14 706,8
Okt	3 062,7	13 895,0	16 957,7	2 650,6	12 669,4	15 320,0	2 715,2	12 983,1	15 698,3
Nov	3 522,8	13 712,7	17 235,5	2 717,0	13 599,9	16 316,9	2 766,9	13 171,7	15 938,6
Des	3 485,0	13 592,7	17 077,7	2 966,9	12 427,0	15 393,9	3 405,1	13 578,5	16 983,6
Total	41 477,0	162 019,6	203 496,6	36 977,3	153 043,0	190 020,3	32 633,0	149 934,6	182 567,6

IV. IMPOR DESEMBER 2013

1. Nilai impor Indonesia Desember 2013 sebesar US\$15,46 miliar atau naik 2,04 persen dibanding impor November 2013. Dibanding impor Desember 2012 turun 0,79 persen.

**Impor Desember 2013
sebesar US\$15,46 miliar
atau naik 2,04 persen**

Grafik 4.1
Perkembangan Nilai Impor Migas dan Nonmigas Indonesia (CIF)
Desember 2012–Desember 2013

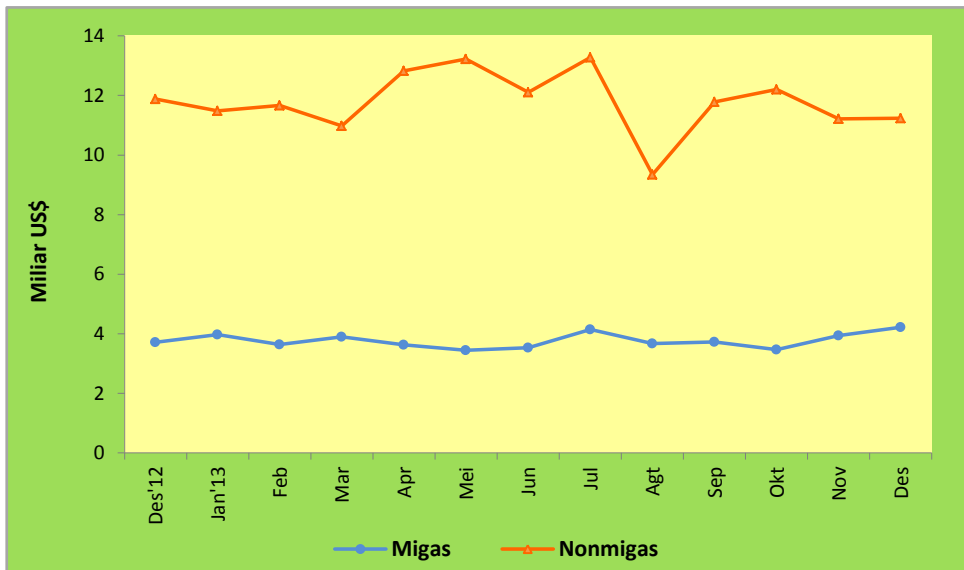

2. Impor nonmigas Desember 2013 sebesar US\$11,24 miliar, naik 0,23 persen dibanding November 2013. Januari–Desember 2013, impor nonmigas turun 5,20 persen dibanding Januari–Desember 2012.
3. Impor migas Desember 2013 sebesar US\$4,22 miliar, naik 7,19 persen dibanding November 2013. Januari–Desember 2013, impor migas naik 6,35 persen dibanding Januari–Desember 2012.
4. Nilai impor nonmigas Desember 2013 terbesar adalah golongan barang mesin dan peralatan mekanik dengan nilai US\$2,35 miliar, turun 4,17 persen dibanding November 2013. Januari–Desember 2013, golongan barang mesin dan peralatan mekanik turun 4,00 persen dibanding periode yang sama tahun 2012.

5. Tiga negara pemasok barang impor nonmigas terbesar periode Januari–Desember 2013 ditempati Cina 20,92 persen, Jepang 13,48 persen, dan Thailand 7,51 persen. Impor nonmigas dari ASEAN dan Uni Eropa masing-masing 21,43 persen dan 9,53 persen.

Grafik 4.2
Nilai Impor Nonmigas Indonesia dari Lima Negara Utama Asal Barang (CIF)
Januari–Desember 2012 dan 2013

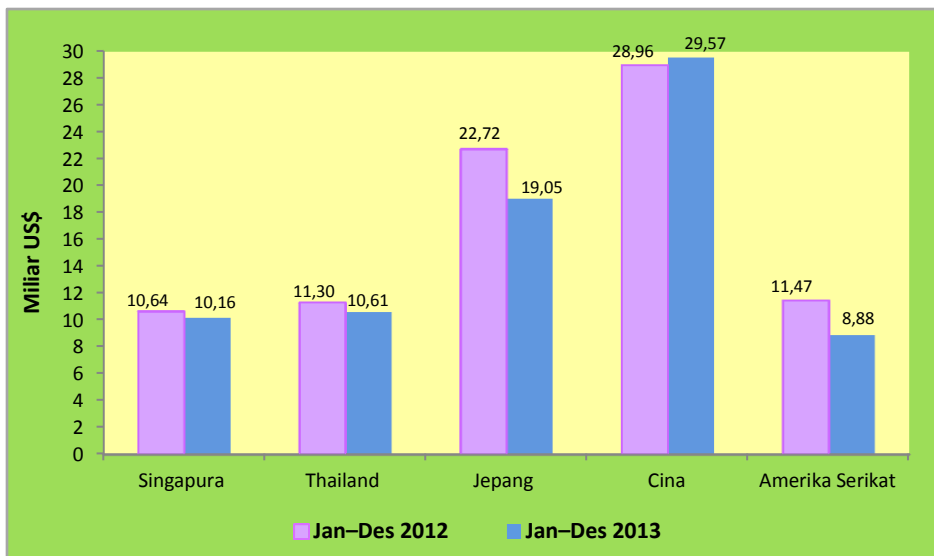

6. Nilai impor golongan bahan baku/penolong periode Januari–Desember 2013 meningkat 1,31 persen dibanding Januari–Desember 2012. Golongan barang konsumsi dan barang modal mengalami penurunan masing-masing 2,00 persen dan 17,35 persen.
7. Neraca perdagangan Indonesia Desember 2013 surplus sebesar US\$1,52 miliar, sedangkan Januari–Desember 2013 defisit US\$4,06 miliar.

Tabel 4.1
Ringkasan Perkembangan Impor Indonesia
Januari–Desember 2012 dan 2013

Uraian	Nilai CIF (Juta US\$)				Perubahan (%)		Peran thd Total Impor Jan–Des '13 (%)
	Nov 2013	Des 2013	Jan–Des 2012	Jan–Des 2013	Des 2013 thd Nov 2013	Jan–Des'13 thd Jan–Des'12	
(1)	(2)	(3)	(4)	(5)	(6)	(7)	(8)
Total	15 149,3	15 458,5	191 689,5	186 631,3	2,04	-2,64	100,00
Migas	3 938,9	4 222,0	42 564,2	45 266,8	7,19	6,35	24,25
- Minyak Mentah	1 131,0	1 076,0	10 803,2	13 585,8	-4,87	25,76	7,28
- Hasil Minyak	2 600,5	2 748,9	28 679,4	28 568,0	5,71	-0,39	15,31
- Gas	207,4	397,1	3 081,6	3 113,0	91,47	1,02	1,67
Nonmigas	11 210,4	11 236,5	149 125,3	141 364,5	0,23	-5,20	75,75

Tabel 4.2
Perkembangan Impor Indonesia
Desember 2012–Desember 2013

Periode	Nilai CIF (Juta US\$)			Perubahan Terhadap Periode Sebelumnya (%)		
	Migas	Nonmigas	Total Impor	Migas	Nonmigas	Total Impor
(1)	(2)	(3)	(4)	(5)	(6)	(7)
2012						
Desember	3 705,5	11 876,5	15 582,0	-9,15	-7,62	-7,99
Triwulan IV	11 611,8	38 111,7	49 723,5	22,03	5,86	9,24
Januari–Desember	42 564,2	149 125,3	191 689,5	4,58	9,06	8,03
2013						
Januari	3 966,0	11 484,2	15 450,2	7,03	-3,30	-0,85
Februari	3 642,3	11 671,0	15 313,3	-8,16	1,63	-0,89
Maret	3 902,9	10 984,2	14 887,1	7,15	-5,88	-2,78
Triwulan I	11 511,2	34 139,4	45 650,6	-0,87	-10,42	-8,19
April	3 629,4	12 834,1	16 463,5	-7,01	16,84	10,59
Mei	3 435,5	13 225,0	16 660,5	-5,34	3,05	1,20
Juni	3 531,0	12 105,0	15 636,0	2,78	-8,47	-6,15
Triwulan II	10 595,9	38 164,1	48 760,0	-7,95	11,97	6,81
Juli	4 137,3	13 279,7	17 417,0	17,17	9,70	11,39
Agustus	3 672,0	9 340,1	13 012,1	-11,25	-29,67	-25,29
September	3 715,6	11 794,2	15 509,8	1,19	26,27	19,20
Triwulan III	11 524,9	34 414,0	45 938,9	8,77	-9,83	-5,79
Oktober	3 473,9	12 200,1	15 674,0	-6,51	3,44	1,06
November	3 938,9	11 210,4	15 149,3	13,39	-8,11	-3,35
Desember	4 222,0	11 236,5	15 458,5	7,19	0,23	2,04
Triwulan IV	11 634,8	34 647,0	46 281,8	0,95	0,68	0,75
Januari–Desember	45 266,8	141 364,5	186 631,3	6,35	-5,20	-2,64

Tabel 4.3
Impor Nonmigas Indonesia Sepuluh Golongan Barang Utama HS 2 Dijit
Januari–Desember 2012 dan 2013

Golongan Barang (HS)	Nilai CIF (Juta US\$)				Perubahan (%)		Peran thd Total Impor Jan–Des '13 (%)
	Nov 2013	Des 2013	Jan–Des 2012	Jan–Des 2013	Des 2013 thd Nov 2013	Jan–Des '13 thd Jan–Des '12	
(1)	(2)	(3)	(4)	(5)	(6)	(7)	(8)
1. Mesin dan peralatan mekanik (84)	2 450,2	2 348,1	28 428,1	27 292,0	-4,17	-4,00	19,31
2. Mesin dan peralatan listrik (85)	1 438,9	1 325,9	18 904,7	18 202,0	-7,85	-3,72	12,87
3. Besi dan baja (72)	603,5	693,4	10 138,9	9 553,6	14,90	-5,77	6,76
4. Kendaraan bermotor dan bagiannya (87)	533,2	604,6	9 757,0	7 914,6	13,39	-18,88	5,60
5. Plastik dan barang dari plastik (39)	610,9	572,6	6 990,9	7 642,7	-6,27	9,32	5,41
6. Bahan kimia organik (29)	550,5	566,6	6 883,0	7 011,5	2,92	1,87	4,96
7. Barang dari besi dan baja (73)	330,9	372,2	4 889,6	4 747,4	12,48	-2,91	3,36
8. Sereal (10)	332,5	290,3	3 714,4	3 621,4	-12,69	-2,50	2,56
9. Ampas/sisa industri makanan (23)	184,2	263,5	2 798,1	3 042,1	43,05	8,72	2,15
10. Kapas (52)	216,3	204,0	2 513,8	2 554,9	-5,69	1,63	1,81
Total 10 Golongan Barang Utama	7 251,1	7 241,2	95 018,5	91 582,2	-0,14	-3,62	64,78
Barang Lainnya	3 959,3	3 995,3	54 106,8	49 782,3	0,91	-7,99	35,22
Total Impor Nonmigas	11 210,4	11 236,5	149 125,3	141 364,5	0,23	-5,20	100,00

Tabel 4.4
Impor Negara Tertentu Menurut Golongan Penggunaan Barang
Januari–Desember 2013

Negara	Nilai CIF (Juta US\$)				Persentase thd Total (%)			
	Barang Konsumsi	Bahan Baku/ Penolong	Barang Modal	Total (2 s.d. 4)	Barang Konsumsi	Bahan Baku/ Penolong	Barang Modal	Total (6 s.d. 8)
(1)	(2)	(3)	(4)	(5)	(6)	(7)	(8)	(9)
1 ASEAN	4 453,3	43 355,9	6 043,6	53 852,8	8,27	80,51	11,22	100,00
2 Jepang	704,9	13 128,5	5 450,6	19 284,0	3,66	68,08	28,26	100,00
3 Korea Selatan	648,1	9 383,5	1 560,0	11 591,6	5,59	80,95	13,46	100,00
4 Cina	3 020,3	16 830,5	9 998,4	29 849,2	10,12	56,38	33,50	100,00
5 India	265,0	3 246,6	452,4	3 964,0	6,69	81,90	11,41	100,00
6 Australia	428,8	4 491,9	117,4	5 038,1	8,51	89,16	2,33	100,00
7 Selandia Baru	317,3	482,4	6,3	806,0	39,37	59,85	0,78	100,00
8 Amerika Serikat	620,2	6 918,6	1 529,6	9 068,4	6,84	76,29	16,87	100,00
9 Uni Eropa	1 322,2	8 222,8	4 151,3	13 969,3	9,65	60,04	30,31	100,00
10 Lainnya	1 359,8	35 896,2	2 224,9	39 480,9	3,44	90,92	5,64	100,00
Total Impor	13 139,9	141 956,9	31 534,5	186 631,3	7,04	76,06	16,90	100,00

Tabel 4.5
Impor Nonmigas Indonesia Menurut Negara Utama Asal Barang
Januari–Desember 2012 dan 2013

Negara Asal	Nilai CIF (Juta US\$)				Perubahan (%)		Peran thd Total Impor Nonmigas Jan–Des '13 (%)
	November 2013	Desember 2013	Jan–Des 2012	Jan–Des 2013	Des 2013 thd Nov 2013	Jan–Des '13 thd Jan–Des '12	
(1)	(2)	(3)	(4)	(5)	(6)	(7)	(8)
ASEAN	2 305,2	2 261,4	31 714,5	30 296,3	-1,90	-4,47	21,43
1 Singapura	772,3	861,4	10 637,8	10 158,9	11,54	-4,50	7,19
2 Thailand	739,9	661,1	11 298,8	10 613,7	-10,65	-6,06	7,51
3 Malaysia	463,3	486,6	6 321,1	5 929,4	5,03	-6,20	4,19
ASEAN Lainnya	329,7	252,3	3 456,8	3 594,3	-23,48	3,98	2,54
Uni Eropa	1 080,5	1 033,8	14 061,4	13 479,8	-4,32	-4,14	9,53
4 Jerman	342,7	317,5	4 178,2	4 415,5	-7,35	5,68	3,12
5 Perancis	114,0	132,4	1 895,1	1 550,4	16,14	-18,19	1,10
6 Inggris	80,4	72,2	1 365,8	1 081,5	-10,20	-20,82	0,76
Uni Eropa Lainnya	543,4	511,7	6 622,3	6 432,4	-5,83	-2,87	4,55
Negara Utama Lainnya	6 425,7	6 312,4	84 755,4	79 076,5	-1,76	-6,70	55,94
7 Jepang	1 484,8	1 539,8	22 721,5	19 053,5	3,70	-16,14	13,48
8 Cina	2 555,8	2 342,4	28 962,0	29 570,2	-8,35	2,10	20,92
9 Amerika Serikat	721,9	700,8	11 468,9	8 876,7	-2,92	-22,60	6,28
10 Korea Selatan	716,5	679,3	8 301,5	8 813,4	-5,19	6,17	6,23
11 Australia	388,5	441,1	5 078,5	4 829,4	13,54	-4,90	3,42
12 Taiwan	336,8	342,2	4 206,5	4 164,3	1,60	-1,00	2,94
13 India	221,4	266,8	4 016,5	3 769,0	20,51	-6,16	2,67
Total 13 Negara Utama	8 938,3	8 843,6	120 452,2	112 825,9	-1,06	-6,33	79,81
Negara Lainnya	2 272,1	2 392,9	28 673,1	28 538,6	5,32	-0,47	20,19
Total Impor Nonmigas	11 210,4	11 236,5	149 125,3	141 364,5	0,23	-5,20	100,00

Tabel 4.6
Nilai Impor Indonesia Menurut Golongan Penggunaan Barang, Januari 2012–Desember 2013
(Nilai CIF: Juta US\$)

Bulan	2012				2013			
	Barang Konsumsi	Bahan Baku/ Penolong	Barang Modal	Total	Barang Konsumsi	Bahan Baku/ Penolong	Barang Modal	Total
(1)	(2)	(3)	(4)	(5)	(6)	(7)	(8)	(9)
Januari	1 100,5	10 462,0	2 992,1	14 554,6	911,2	11 928,6	2 610,4	15 450,2
Februari	1 195,8	10 722,0	2 949,0	14 866,8	1 016,3	11 729,2	2 567,8	15 313,3
Maret	1 085,5	12 012,5	3 227,7	16 325,8	906,2	11 448,6	2 532,3	14 887,1
April	1 061,1	12 510,9	3 365,9	16 937,9	1 079,3	12 729,8	2 654,4	16 463,5
Mei	1 154,4	12 463,7	3 418,6	17 036,7	1 286,4	12 532,8	2 841,3	16 660,5
Juni	1 152,5	12 106,0	3 469,0	16 727,5	1 234,0	11 747,1	2 654,9	15 636,0
Juli	1 216,9	11 695,5	3 442,0	16 354,4	1 364,1	13 046,1	3 006,8	17 417,0
Agustus	939,9	9 983,1	2 890,9	13 813,9	907,8	10 021,1	2 083,2	13 012,1
September	1 082,6	11 466,8	2 799,1	15 348,5	1 088,7	11 632,0	2 789,1	15 509,8
Oktober	1 057,0	12 844,7	3 304,8	17 206,5	1 055,0	11 959,6	2 659,4	15 674,0
November	1 188,4	12 476,8	3 269,9	16 935,0	1 110,9	11 336,4	2 702,2	15 149,3
Desember	1 174,0	11 382,1	3 025,9	15 582,0	1 180,0	11 845,6	2 432,9	15 458,5
Total	13 408,6	140 126,1	38 154,8	191 689,5	13 139,9	141 956,9	31 534,5	186 631,3
Persentase thd Total (%)	6,99	73,10	19,90	100,00	7,04	76,06	16,90	100,00

Tabel 4.7
Impor Indonesia Menurut Negara Utama Asal Barang, Januari–Desember 2013
(juta US\$)

Negara Asal Barang	Oktober 2013	November 2013	Desember 2013	Jan–Des 2013
(1)	(2)	(3)	(4)	(5)
1 Cina	2 525,2	2 560,9	2 350,4	29 849,2
2 Singapura	2 024,8	2 156,5	2 152,7	25 584,4
3 Jepang	1 676,8	1 491,5	1 542,2	19 284,0
4 Malaysia	890,9	1 231,1	1 109,7	13 321,3
5 Korea Selatan	948,4	946,9	986,2	11 591,6
6 Thailand	890,2	747,5	666,4	10 703,1
7 Amerika Serikat	790,2	723,3	713,4	9 068,4
8 Saudi Arabia	653,2	664,3	524,8	6 526,4
9 Australia	515,1	530,9	454,0	5 038,1
10 Taiwan	358,7	338,3	381,7	4 480,3
11 Jerman	387,6	343,3	318,2	4 426,3
12 India	291,1	222,6	328,6	3 964,0
13 Nigeria	218,1	418,6	417,7	3 122,4
14 Vietnam	240,3	272,2	190,1	2 722,7
15 Fed Rusia	88,1	60,8	439,5	2 605,4
Total 15 Negara	12 498,6	12 708,8	12 575,6	152 287,9
Negara Lainnya	3 175,4	2 440,5	2 882,9	34 343,4
Total Impor	15 674,0	15 149,3	15 458,5	186 631,3
Persentase Terhadap Total				
Total 15 Negara	79,74	83,89	81,35	81,60
Negara Lainnya	20,26	16,11	18,65	18,40

Tabel 4.8
Neraca Perdagangan Indonesia, Desember 2012–Desember 2013
(miliar US\$)

Bulan	Ekspor			Impor			Neraca		
	Migas	Nonmigas	Total	Migas	Nonmigas	Total	Migas	Nonmigas	Total
(1)	(2)	(3)	(4)	(5)	(6)	(7)	(8)	(9)	(10)
2012									
Desember	2,96	12,43	15,39	3,70	11,88	15,58	-0,74	0,55	-0,19
Jan–Des	36,98	153,04	190,02	42,56	149,13	191,69	-5,58	3,91	-1,67
2013									
Januari	2,66	12,72	15,38	3,97	11,48	15,45	-1,31	1,24	-0,07
Februari	2,57	12,45	15,02	3,64	11,67	15,31	-1,07	0,78	-0,29
Maret	2,93	12,09	15,02	3,90	10,99	14,89	-0,97	1,10	0,13
April	2,45	12,31	14,76	3,63	12,83	16,46	-1,18	-0,52	-1,70
Mei	2,92	13,21	16,13	3,43	13,23	16,66	-0,52	-0,01	-0,53
Juni	2,80	11,96	14,76	3,53	12,11	15,64	-0,73	-0,15	-0,88
Juli	2,28	12,81	15,09	4,14	13,28	17,42	-1,86	-0,47	-2,33
Agustus	2,72	10,36	13,08	3,67	9,34	13,01	-0,95	1,02	0,07
September	2,42	12,29	14,71	3,72	11,79	15,51	-1,30	0,50	-0,80
Oktober	2,72	12,98	15,70	3,47	12,20	15,67	-0,75	0,78	0,03
November	2,77	13,17	15,94	3,94	11,21	15,15	-1,17	1,96	0,79
Desember	3,40	13,58	16,98	4,22	11,24	15,46	-0,82	2,34	1,52
Jan–Des	32,64	149,93	182,57	45,27	141,36	186,63	-12,63	8,57	-4,06

Tabel 4.9
Ekspor-Impor Beras Indonesia, Triwulan I-2011–Triwulan IV-2013

Periode	Ekspor		Impor	
	Berat Bersih (kg)	Nilai FOB (US\$)	Berat Bersih (kg)	Nilai CIF (US\$)
(1)	(2)	(3)	(4)	(5)
2011	378 847	836 730	2 750 476 180	1 513 163 507
Triwulan I	65 597	104 230	1 194 657 159	622 728 284
Triwulan II	105 052	151 407	315 690 405	170 527 950
Triwulan III	35 645	107 977	360 325 567	204 170 692
Triwulan IV	172 553	473 116	879 803 049	515 736 581
2012	897 176	1 186 729	1 810 372 307	945 623 182
Triwulan I	63 695	128 596	770 294 738	420 651 370
Triwulan II	487 260	510 784	171 726 966	111 286 995
Triwulan III	176 728	283 931	122 839 558	64 461 389
Triwulan IV	169 493	263 418	745 511 045	349 223 428
2013	2 585 718	1 191 376	472 664 654	246 002 090
Triwulan I	174 680	244 309	114 269 033	62 697 096
Triwulan II	561 014	425 064	129 548 175	64 587 922
Triwulan III	131 620	203 161	109 668 226	56 043 208
Triwulan IV	1 718 404	318 842	119 179 220	62 673 864

V. KEPENDUDUKAN (HASIL SP2010) MEI 2010

1. Hasil Sensus Penduduk 2010 (SP2010) menunjukkan bahwa jumlah penduduk Indonesia pada Mei 2010 sebanyak 237.641.326 jiwa, yang terdiri dari laki-laki sebanyak 119.630.913 orang dan perempuan sebanyak 118.010.413 orang (Tabel 5.1). Jumlah itu tersebar di 33 provinsi dimana sekitar 57 persen dari jumlah penduduk tersebut tinggal di Pulau Jawa.

**Hasil final SP2010:
Penduduk Indonesia Mei
2010 berjumlah
237.641.326 jiwa**

Tabel 5.1
Penduduk Indonesia Menurut Kelompok Umur dan Jenis Kelamin, SP2010

Umur	Laki-laki	Perempuan	Laki-laki+Perempuan
(1)	(2)	(3)	(4)
0-4	11 662 369	11 016 333	22 678 702
5-9	11 974 094	11 279 386	23 253 480
10-14	11 662 417	11 008 664	22 671 081
15-19	10 614 306	10 266 428	20 880 734
20-24	9 887 713	10 003 920	19 891 633
25-29	10 631 311	10 679 132	21 310 443
30-34	9 949 357	9 881 328	19 830 685
35-39	9 337 517	9 167 614	18 505 131
40-44	8 322 712	8 202 140	16 524 852
45-49	7 032 740	7 008 242	14 040 982
50-54	5 865 997	5 695 324	11 561 321
55-59	4 400 316	4 048 254	8 448 570
60-64	2 927 191	3 131 570	6 058 761
65-69	2 225 133	2 468 898	4 694 031
70-74	1 531 459	1 924 872	3 456 331
75-79	842 344	1 135 561	1 977 905
80-84	481 462	661 708	1 143 170
85+	282 475	431 039	713 514
Jumlah	119 630 913	118 010 413	237 641 326

Sumber: Sensus Penduduk 2010

2. Dalam periode 10 tahun terakhir jumlah penduduk Indonesia meningkat dengan laju pertumbuhan per tahun sekitar 1,49 persen, Pada periode 10 tahun sebelumnya (1990–2000) laju pertumbuhan penduduk per tahun sekitar 1,44 persen (lihat Tabel 5.2).
3. Piramida penduduk Indonesia tahun 2010 termasuk tipe *expansive*, dimana sebagian besar penduduk berada pada kelompok umur muda. Bagian tengah piramida cembung dan bagian atas cenderung meruncing (lihat Grafik 5.1).

Grafik 5.1
Piramida Penduduk Indonesia 2010

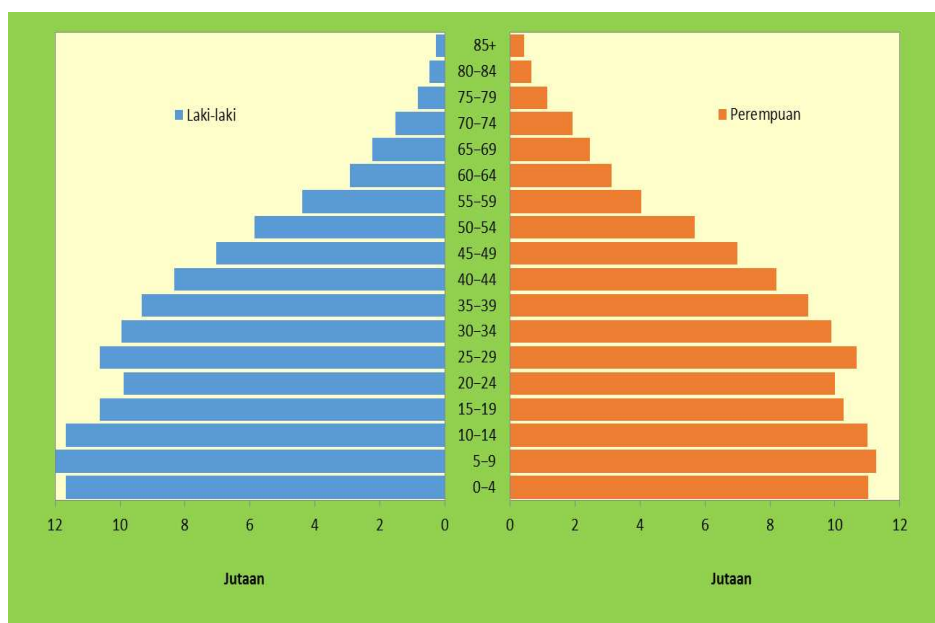

4. Rasio jenis kelamin
 - a. Rasio jenis kelamin (*sex ratio*) penduduk Indonesia 2010 sebesar 101,4, berarti lebih banyak laki-laki daripada perempuan, atau diantara 100 perempuan terdapat sebanyak 101 laki-laki.
 - b. Tren rasio jenis kelamin Indonesia nampak terus berubah dari 1961 sampai 2010, dari posisi di bawah 100 menjadi lebih dari 100. Pada 1971 sebesar 97 terus membesar hingga tahun 2010 sudah mencapai 101,4.
 - c. Rasio jenis kelamin tertinggi adalah Provinsi Papua dan Papua Barat (sekitar 113), sementara yang terendah adalah NTB (93).

Grafik 5.2
Rasio Jenis Kelamin Penduduk Indonesia dan Provinsi, 2010

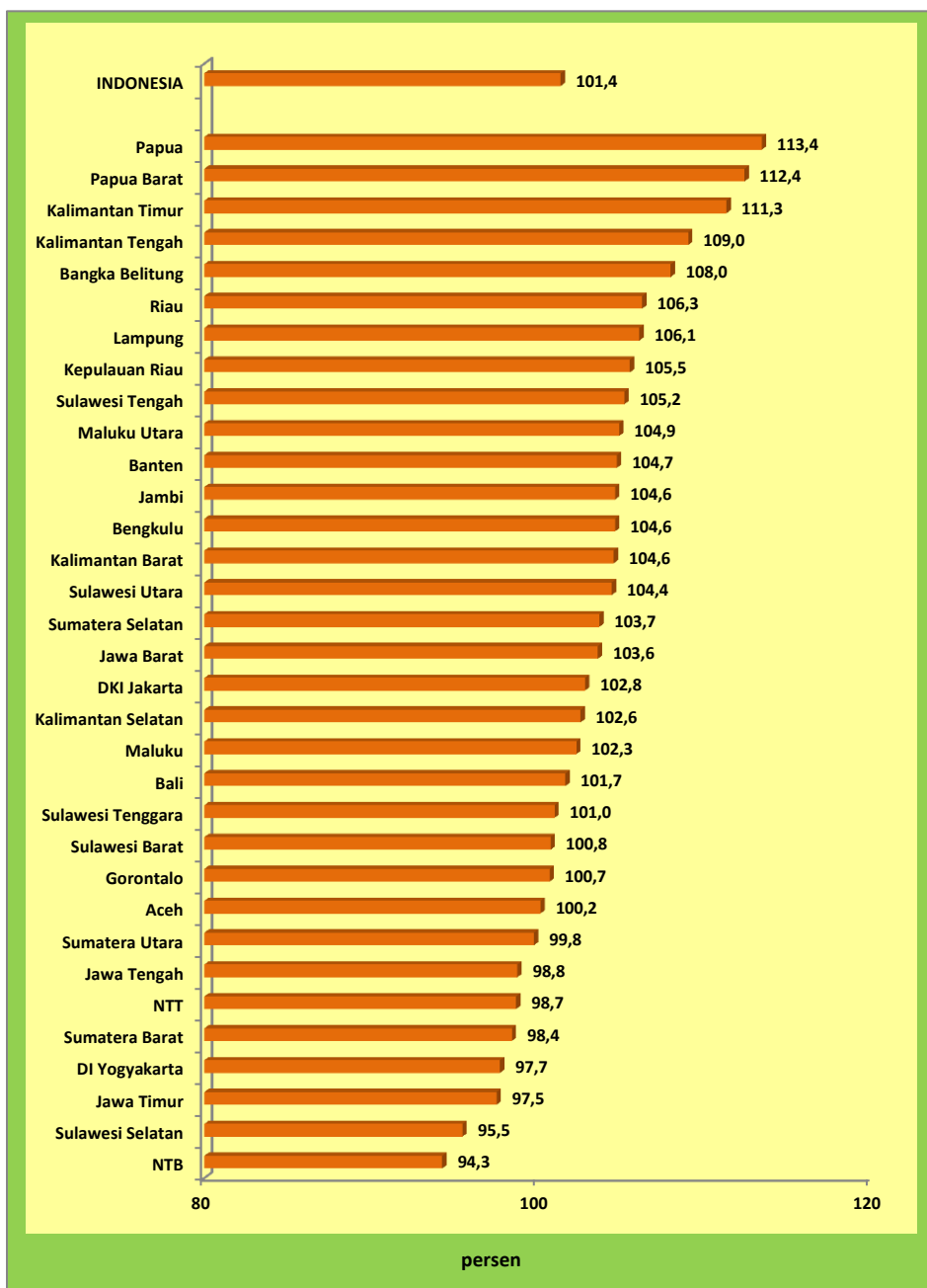

5. Beban Ketergantungan Penduduk Indonesia
 - a. Beban ketergantungan merupakan perbandingan antara penduduk tidak produktif (umur kurang dari 15 tahun dan lebih dari 64 tahun) terhadap penduduk produktif (umur 15-64 tahun) tahun 2010 sebesar 51,3. Setiap 100 orang umur produktif menanggung beban sekitar 51 orang umur tidak produktif.
 - b. Angka ketergantungan terus turun dibandingkan angka hasil sensus penduduk sebelumnya (lihat Grafik 5.3). Ketika tahun 1971 sebesar 86,8 lalu kondisi terakhir tahun 2010 sebesar 51,3.

Grafik 5.3
Rasio Ketergantungan Penduduk Indonesia, 1971–2010

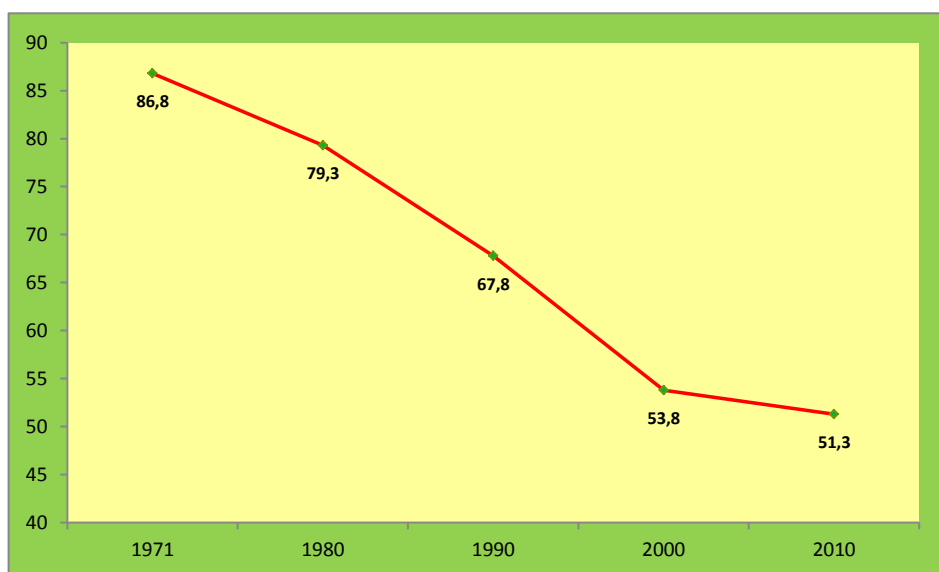

Sumber: Sensus Penduduk 1971, 1980, 1990, 2000 dan 2010.

6. Kepadatan penduduk Indonesia tahun 2010 mencapai 124 jiwa untuk setiap kilometer persegi. Kondisi ini meningkat dibandingkan tahun 2000 yang sebesar 107. Wilayah pulau yang paling padat penduduk adalah Jawa (1055 jiwa/km^2), Pulau terpadat kedua adalah Bali dan Nusa Tenggara (179 jiwa/km^2), yang ketiga adalah Sumatera (105 jiwa/km^2), lalu keempat Sulawesi (92 jiwa/km^2), dan berikutnya Maluku (32 jiwa/km^2), Kalimantan (25 jiwa/km^2), serta yang paling jarang penduduk adalah Papua (8 jiwa/km^2). Kepadatan penduduk menurut provinsi dapat dilihat pada Tabel 5.2.

Tabel 5.2
Penduduk, Laju Pertumbuhan, dan Kepadatan Penduduk Menurut Provinsi

Provinsi	Penduduk		Laju Pertumbuhan Penduduk per Tahun (%)		Kepadatan Penduduk (jiwa/km ²)	
	Sensus Penduduk 2000	Sensus Penduduk 2010	1990–2000	2000–2010	2000	2010
	(1)	(2)	(3)	(4)	(5)	(6)
1 Aceh	3 929 234	4 494 410	1,46	2,36 ^{*)}	68	78
2 Sumatera Utara	11 642 488	12 982 204	1,32	1,10	160	178
3 Sumatera Barat	4 248 515	4 846 909	0,62	1,34	101	115
4 Riau	3 907 763	5 538 367	4,27	3,58	45	64
5 Kepulauan Riau	1 040 207	1 679 163	–	4,95	127	205
6 Jambi	2 407 166	3 092 265	1,83	2,56	48	62
7 Sumatera Selatan	6 210 800	7 450 394	1,24	1,85	68	81
8 Kepulauan Bangka Belitung	899 968	1 223 296	–	3,14	55	74
9 Bengkulu	1 455 500	1 715 518	2,20	1,67	73	86
10 Lampung	6 730 751	7 608 405	1,17	1,24	194	220
Sumatera	42 472 392	50 630 931	1,58	1,79	88	105
11 DKI Jakarta	8 361 079	9 607 787	0,13	1,41	12 592	14 469
12 Jawa Barat	35 724 093	43 053 732	2,24	1,90	1 010	1 217
13 Banten	8 098 277	10 632 166	–	2,78	838	1 100
14 Jawa Tengah	31 223 258	32 382 657	0,94	0,37	952	987
15 DI Yogyakarta	3 121 045	3 457 491	0,72	1,04	996	1 104
16 Jawa Timur	34 765 993	37 476 757	0,70	0,76	727	784
Jawa	121 293 745	136 610 590	1,25	1,21	937	1 055
17 Bali	3 150 057	3 890 757	1,31	2,15	545	673
18 Nusa Tenggara Barat	4 008 601	4 500 212	1,81	1,17	216	242
19 Nusa Tenggara Timur	3 823 154	4 683 827	1,63	2,07	78	96
Bali dan Nusa Tenggara	10 981 812	13 074 796	0,80	1,77	150	179
20 Kalimantan Barat	4 016 353	4 395 983	2,28	0,91	27	30
21 Kalimantan Tengah	1 855 473	2 212 089	2,98	1,79	12	14
22 Kalimantan Selatan	2 984 026	3 626 616	1,45	1,99	77	94
23 Kalimantan Timur	2 451 895	3 553 143	2,80	3,81	12	17
Kalimantan	11 307 747	13 787 831	2,27	2,02	21	25
24 Sulawesi Utara	2 000 872	2 270 596	1,40	1,28	144	164
25 Gorontalo	833 496	1 040 164	–	2,26	74	92
26 Sulawesi Tengah	2 175 993	2 635 009	2,52	1,95	35	43
27 Sulawesi Selatan	7 159 170	8 034 776	1,48	1,17	153	172
28 Sulawesi Barat	891 618	1 158 651	–	2,68	53	69
29 Sulawesi Tenggara	1 820 379	2 232 586	3,14	2,08	48	59
Sulawesi	14 881 528	17 371 782	1,80	1,57	79	92
30 Maluku	1 166 300	1 533 506	0,67	2,80	25	33
31 Maluku Utara	815 101	1 038 087	–	2,47	25	32
32 Papua	1 684 144	2 833 381	3,10	5,39	5	9
33 Papua Barat	529 689	760 422	–	3,71	5	8
Maluku dan Papua	4 195 234	6 165 396	1,87	3,96	8	12
Indonesia	205 132 458	237 641 326	1,44	1,49	107	124

Catatan:

*) LPP Aceh 2000–2010 dihitung 2005–2010, menggunakan data SPAN2005.

- LPP provinsi hasil pemekaran (Kepri, Babel, Banten, Gorontalo, Sulbar, dan Papua Barat) tergabung dengan provinsi induknya.

7. Lapangan Usaha Pekerjaan Utama

- a. Menurut pengelompokan 9 sektor lapangan usaha, 40,5 persen lapangan usaha berada di sektor pertanian. Selain itu, lapangan usaha yang juga cukup menonjol adalah sektor Perdagangan, Hotel, dan Rumah Makan (18,4 persen), sektor Jasa-Jasa (15,7 persen), dan sektor Industri Pengolahan (10,8 persen). Lapangan usaha pada setiap provinsi dapat dilihat pada Tabel 5.3.

Tabel 5.3
Persentase Penduduk yang Bekerja Menurut Lapangan Usaha Pekerjaan, SP2010

Provinsi	1	2	3	4	5	6	7	8	9	0
(1)	(2)	(3)	(4)	(5)	(6)	(7)	(8)	(9)	(10)	(11)
Aceh	52,2	0,5	3,3	0,3	5,1	14,0	4,0	0,4	19,0	1,2
Sumatera Utara	46,9	0,4	6,0	0,4	5,3	16,3	5,9	0,8	16,2	2,0
Sumatera Barat	44,9	1,2	4,6	0,3	4,9	18,5	5,9	0,7	17,7	1,3
Riau	47,7	1,5	4,4	0,4	5,1	16,0	4,5	0,8	17,5	2,2
Jambi	57,3	1,2	3,3	0,3	4,2	14,5	3,9	0,6	13,6	0,9
Sumatera Selatan	60,4	0,9	2,8	0,3	4,2	12,3	4,2	0,5	12,5	1,8
Bengkulu	62,0	0,9	1,8	0,2	3,3	12,3	3,0	0,5	15,4	0,8
Lampung	61,5	0,3	4,8	0,2	3,3	13,0	3,6	0,4	11,9	1,0
Kep. Bangka Belitung	32,7	21,5	2,9	0,3	6,0	16,9	3,0	0,8	15,0	1,0
Kep. Riau	13,1	1,4	27,9	0,8	8,7	19,7	6,7	1,1	17,1	3,6
DKI Jakarta	1,0	0,5	15,6	0,8	4,7	31,9	9,6	4,7	27,5	3,8
Jawa Barat	24,7	0,7	17,6	0,5	6,3	23,0	7,1	1,3	16,5	2,2
Jawa Tengah	39,2	0,6	14,8	0,2	6,5	19,6	3,8	0,8	13,7	0,8
D I Yogyakarta	33,7	0,8	10,4	0,3	5,9	21,8	3,7	1,3	21,0	1,3
Jawa Timur	44,7	0,6	11,1	0,3	4,9	17,7	4,0	0,9	14,2	1,7
Banten	19,0	0,7	23,9	0,7	4,9	20,8	7,9	1,7	17,5	3,0
Bali	31,2	0,4	11,1	0,3	7,6	26,5	3,8	2,0	16,2	0,9
Nusa Tenggara Barat	53,0	1,7	5,1	0,2	4,3	14,6	4,8	0,7	14,8	0,8
Nusa Tenggara Timur	68,5	1,5	4,4	0,1	2,2	5,7	4,5	0,3	12,1	0,6
Kalimantan Barat	62,6	2,3	2,2	0,2	4,7	11,6	2,6	0,5	11,7	1,4
Kalimantan Tengah	57,2	4,9	1,9	0,2	4,2	12,5	2,9	0,4	14,3	1,4
Kalimantan Selatan	43,1	4,3	5,8	0,3	4,7	19,3	4,6	0,7	16,2	1,0
Kalimantan Timur	29,3	8,8	4,1	0,8	7,3	18,9	5,9	1,2	20,0	3,5
Sulawesi Utara	35,2	2,5	4,4	0,4	6,9	17,5	9,6	1,2	20,9	1,4
Sulawesi Tengah	58,9	1,5	2,3	0,2	3,5	11,9	3,6	0,5	16,5	0,9
Sulawesi Selatan	51,1	0,5	4,5	0,3	4,9	15,1	5,6	0,8	16,4	0,9
Sulawesi Tenggara	52,1	1,9	4,1	0,2	4,2	14,2	4,8	0,5	17,3	0,6
Gorontalo	42,6	2,5	4,9	0,2	4,2	13,7	7,8	0,8	22,4	0,9
Sulawesi Barat	63,7	0,3	4,6	0,1	2,9	11,1	3,0	0,3	13,5	0,4
Maluku	51,6	0,4	2,7	0,3	3,6	12,8	6,6	0,6	20,2	1,1
Maluku Utara	54,0	2,2	1,6	0,2	4,3	11,5	7,1	0,4	18,0	0,8
Papua	75,2	1,3	0,7	0,1	2,2	6,1	3,1	0,3	9,9	1,2
Papua Barat	47,1	1,4	2,3	0,4	6,4	12,7	7,0	0,6	20,6	1,5
Indonesia	40,5	1,1	10,8	0,4	5,3	18,4	5,1	1,1	15,7	1,6

Catatan:

1. Pertanian Tanaman Padi dan Palawija, Hortikultura, Perkebunan, Perikanan, Peternakan, Kehutanan, dan Pertanian Lainnya;

2. Pertambangan dan Penggalan;

3. Industri Pengolahan (termasuk Air);

4. Listrik dan Gas (tidak termasuk air);

5. Konstruksi/Bangunan;

6. Perdagangan, Hotel, dan Rumah Makan;

7. Transportasi dan Pergudangan, Informasi, dan Komunikasi;

8. Keuangan dan Asuransi;

9. Jasa Pendidikan, Jasa Kesehatan, Jasa Kemasyarakatan, Pemerintahan, dan Perorangan;

0. Lainnya.

- b. Lapangan Usaha sektor Pertanian dapat dirinci menjadi 6 subsektor, yaitu: 1) Pertanian tanaman padi dan palawija; 2) Hortikultura; 3) Perkebunan; 4) Perikanan; 5) Peternakan; dan 6) Kehutanan serta pertanian lainnya. Yang paling menonjol di antaranya adalah subsektor Pertanian tanaman padi dan palawija yang menyediakan 24,7 persen kesempatan kerja, dan subsektor Perkebunan yang menyediakan 9,4 persen kesempatan kerja. Kondisi di masing-masing provinsi beragam, seperti yang ditampilkan pada Tabel 5.4.

Tabel 5.4
Persentase Penduduk Bekerja di Sektor Pertanian, SP2010

Provinsi	1.1	1.2	1.3	1.4	1.5	1.6	Jumlah
(1)	(2)	(3)	(4)	(5)	(6)	(7)	(8)
Aceh	29,8	2,3	15,7	3,6	0,5	0,2	52,2
Sumatera Utara	19,6	3,2	20,6	2,5	0,7	0,2	46,9
Sumatera Barat	25,1	3,6	13,0	1,6	1,3	0,3	44,9
Riau	5,6	1,0	37,9	2,1	0,3	0,8	47,7
Jambi	9,1	3,5	42,8	1,2	0,4	0,4	57,3
Sumatera Selatan	19,0	0,8	38,8	1,2	0,3	0,3	60,4
Bengkulu	16,3	2,7	41,6	0,9	0,3	0,1	62,0
Lampung	34,7	1,4	22,5	1,6	1,2	0,2	61,5
Kep. Bangka Belitung	1,4	1,5	23,8	5,2	0,4	0,4	32,7
Kep. Riau	0,9	1,1	3,6	6,7	0,4	0,3	13,1
DKI Jakarta	0,1	0,2	0,1	0,4	0,1	0,0	1,0
Jawa Barat	19,8	1,9	1,0	0,8	1,1	0,2	24,7
Jawa Tengah	29,3	3,3	2,8	1,2	2,3	0,3	39,2
D I Yogyakarta	26,4	2,0	0,7	0,3	4,1	0,2	33,7
Jawa Timur	32,8	2,2	3,0	1,5	4,9	0,3	44,7
Banten	15,5	0,7	1,1	1,0	0,5	0,2	19,0
Bali	11,6	3,1	4,3	1,6	10,6	0,1	31,2
Nusa Tenggara Barat	37,5	2,6	7,1	2,1	3,3	0,2	53,0
Nusa Tenggara Timur	57,4	2,2	5,0	2,5	1,2	0,2	68,5
Kalimantan Barat	21,6	1,7	36,0	2,1	0,5	0,7	62,6
Kalimantan Tengah	18,9	1,6	31,3	3,0	0,5	1,9	57,2
Kalimantan Selatan	23,2	0,9	13,9	3,4	1,0	0,7	43,1
Kalimantan Timur	11,7	2,0	9,1	5,0	0,5	1,1	29,3
Sulawesi Utara	18,0	3,2	8,3	4,7	0,6	0,4	35,2
Sulawesi Tengah	20,8	1,7	30,9	4,4	0,3	0,8	58,9
Sulawesi Selatan	33,4	1,4	10,0	4,7	1,4	0,1	51,1
Sulawesi Tenggara	21,5	1,6	19,9	7,8	0,6	0,7	52,1
Gorontalo	33,8	2,0	2,1	4,1	0,2	0,4	42,6
Sulawesi Barat	16,3	0,9	39,6	4,7	2,0	0,1	63,7
Maluku	29,3	3,7	9,7	7,4	0,3	1,2	51,6
Maluku Utara	19,8	3,6	24,9	4,7	0,2	0,8	54,0
Papua Barat	20,9	8,9	5,2	8,1	0,3	3,7	47,1
Papua	61,1	4,1	3,2	2,8	0,5	3,5	75,2
Indonesia	24,7	2,2	9,4	1,9	2,0	0,4	40,5

Catatan:

1.1 Pertanian tanaman padi dan palawija;

1.2 Hortikultura;

1.3 Perkebunan;

1.4 Perikanan;

1.5 Peternakan;

1.6 Kehutanan dan pertanian lainnya

- c. Sektor Jasa-Jasa dapat dirinci menjadi 3 subsektor, yaitu: 1) Jasa Pendidikan; 2) Jasa Kesehatan; dan 3) Jasa Kemasyarakatan, Pemerintahan, dan Perorangan. Di antara subsektor tersebut, subsektor Jasa Kemasyarakatan, Pemerintahan, dan Perorangan yang paling banyak memberi kontribusi pada kesempatan kerja (10,6 persen), lalu subsektor Jasa Pendidikan (4,0 persen). Pada seluruh provinsi pola urutan kontribusi tersebut serupa, lihat Tabel 5.5.

Tabel 5.5
Persentase Penduduk Bekerja di Sektor Jasa-Jasa, 2010

Provinsi	9.1	9.2	9.3	Jumlah
(1)	(2)	(3)	(4)	(5)
Aceh	6,8	1,8	10,4	19,0
Sumatera Utara	4,4	1,3	10,5	16,2
Sumatera Barat	6,1	1,4	10,2	17,7
Riau	5,1	1,2	11,2	17,5
Jambi	4,8	1,0	7,8	13,6
Sumatera Selatan	3,6	1,0	7,9	12,5
Bengkulu	4,5	1,2	9,7	15,4
Lampung	3,4	0,7	7,8	11,9
Kep. Bangka Belitung	4,0	1,2	9,8	15,0
Kep. Riau	3,8	1,4	11,9	17,1
DKI Jakarta	3,3	2,1	22,1	27,5
Jawa Barat	3,8	1,1	11,6	16,5
Jawa Tengah	3,5	0,9	9,3	13,7
D I Yogyakarta	5,7	1,6	13,7	21,0
Jawa Timur	3,7	0,9	9,6	14,2
Banten	3,9	1,2	12,4	17,5
Bali	3,3	1,2	11,7	16,2
Nusa Tenggara Barat	5,1	0,8	8,9	14,8
Nusa Tenggara Timur	4,1	0,8	7,2	12,1
Kalimantan Barat	3,5	0,8	7,4	11,7
Kalimantan Tengah	4,3	1,0	9,0	14,3
Kalimantan Selatan	4,8	1,1	10,3	16,2
Kalimantan Timur	4,7	1,5	13,8	20,0
Sulawesi Utara	5,0	1,5	14,4	20,9
Sulawesi Tengah	5,2	1,1	10,2	16,5
Sulawesi Selatan	5,4	1,3	9,7	16,4
Sulawesi Tenggara	5,4	1,2	10,7	17,3
Gorontalo	5,7	1,2	15,5	22,4
Sulawesi Barat	4,7	0,9	7,9	13,5
Maluku	7,0	1,3	11,9	20,2
Maluku Utara	5,6	1,2	11,2	18,0
Papua Barat	3,9	1,4	15,3	20,6
Papua	1,8	0,7	7,4	9,9
Indonesia	4,0	1,1	10,6	15,7

Catatan:

9.1 Jasa Pendidikan;

9.2 Jasa Kesehatan;

9.3 Jasa Kemasyarakatan, Pemerintahan, dan Perorangan

VI. KETENAGAKERJAAN AGUSTUS 2013

A. Keadaan Ketenagakerjaan Agustus 2013

1. Tingkat Pengangguran Terbuka (TPT) di Indonesia pada Agustus 2013 mencapai 6,25 persen, mengalami peningkatan dibanding TPT Februari 2013 sebesar 5,92 persen dan TPT Agustus 2012 sebesar 6,14 persen.

Jumlah penganggur Agustus 2013 sebanyak 7,39 juta orang

Tabel 6.1
Penduduk Usia 15 Tahun Ke Atas Menurut Jenis Kegiatan, 2012–2013
(juta orang)

Jenis kegiatan (1)	2012		2013	
	Februari (2)	Agustus (3)	Februari (4)	Agustus (5)
1. Angkatan Kerja	120,41	118,05	121,19	118,19
Bekerja	112,80	110,81	114,02	110,80
Penganggur	7,61	7,24	7,17	7,39
2. Tingkat Partisipasi Angkatan Kerja (%)	69,66	67,88	69,21	66,90
3. Tingkat Pengangguran Terbuka (%)	6,32	6,14	5,92	6,25
4. Pekerja tidak penuh	35,55	34,29	35,71	36,81
Setengah penganggur	14,87	12,77	13,56	10,89
Paruh waktu	20,68	21,52	22,15	25,92
Bekerja di bawah 15 jam per minggu	6,86	6,62	7,04	8,61

2. Tingkat Partisipasi Angkatan Kerja (TPAK) di Indonesia pada Agustus 2013 sebesar 66,90 persen mengalami penurunan sebesar 2,31 persen jika dibandingkan dengan TPAK Februari 2013 sebesar 69,21 persen.
3. Pekerja tidak penuh (jumlah jam kerja kurang dari 35 jam per minggu) pada Agustus 2013 sebanyak 36,81 juta orang (33,22 persen) mengalami kenaikan dibanding Agustus 2012 sebanyak 34,29 juta orang (30,94 persen).
4. Penduduk yang bekerja kurang dari 15 jam per minggu pada Agustus 2013 mencapai 8,61 juta orang (7,77 persen), mengalami kenaikan jika dibandingkan Agustus 2012 sebanyak 6,62 juta orang (5,97 persen).
5. Pada Agustus 2013 terdapat 10,89 juta orang (9,83 persen) penduduk bekerja berstatus setengah penganggur, yaitu mereka yang bekerja tidak penuh dan masih mencari pekerjaan atau masih bersedia menerima pekerjaan.

B. Angkatan Kerja, Penduduk yang Bekerja, dan Pengangguran

1. Jumlah angkatan kerja di Indonesia pada Agustus 2013 mencapai 118,2 juta orang, berkurang sebanyak 3,0 juta orang dibanding angkatan kerja Februari 2013 sebanyak 121,2 juta orang atau bertambah sebanyak 140 ribu orang dibanding Agustus 2012.

Grafik 6.1
Jumlah Angkatan Kerja, Penduduk yang Bekerja, dan Penganggur
2010–2013 (juta orang)

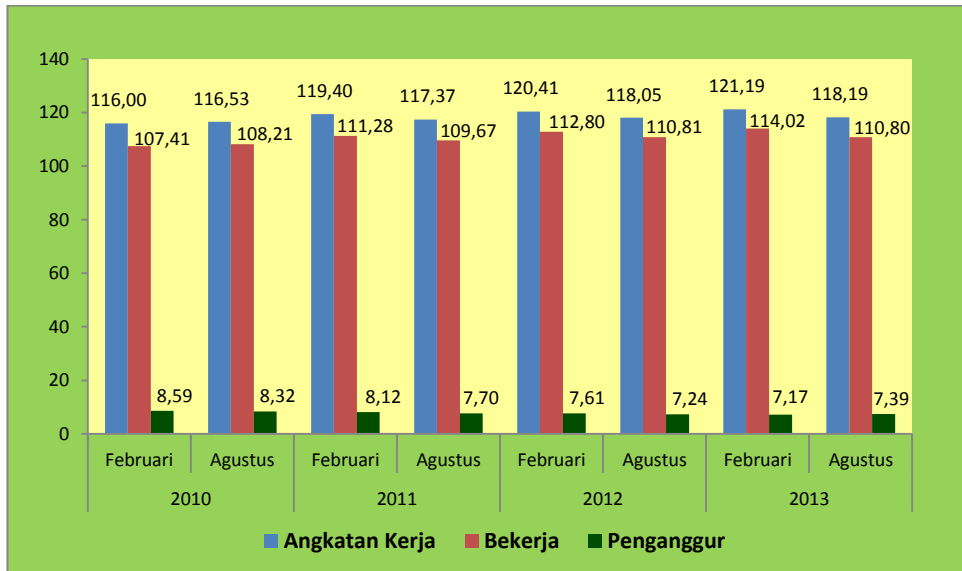

2. Jumlah penduduk yang bekerja di Indonesia pada Agustus 2013 mencapai 110,8 juta orang, berkurang sebanyak 3,2 juta orang dibanding keadaan pada Februari 2013 sebanyak 114,0 juta orang atau berkurang 10 ribu orang dibanding keadaan Agustus 2012.
3. Pada Agustus 2013, jumlah pengangguran mencapai 7,39 juta orang, mengalami kenaikan sebanyak 150 ribu orang jika dibandingkan Agustus 2012.

C. Penduduk yang Bekerja Menurut Lapangan Pekerjaan Utama

1. Komposisi penduduk bekerja menurut lapangan pekerjaan hingga Agustus 2013 tidak mengalami perubahan, dimana Sektor Pertanian, Perdagangan, Jasa Kemasyarakatan, dan Sektor Industri secara berurutan masih menjadi penyumbang terbesar penyerapan tenaga kerja di Indonesia.
2. Jika dibandingkan dengan keadaan Agustus 2012, jumlah penduduk yang bekerja mengalami kenaikan terutama di Sektor Jasa Kemasyarakatan sebanyak 1,1 juta orang (6,49 persen), Sektor Perdagangan sebanyak 580 ribu orang (2,50 persen), serta Sektor Keuangan sebanyak 250 ribu orang (9,40 persen).

3. Sedangkan sektor-sektor yang mengalami penurunan adalah Sektor Pertanian, Konstruksi, dan Industri, masing-masing mengalami penurunan jumlah penduduk bekerja sebesar 2,08 persen, 7,51 persen, dan 3,19 persen.

Tabel 6.2
Penduduk Usia 15 Tahun Ke Atas yang Bekerja Menurut Lapangan Pekerjaan Utama 2012–2013 (juta orang)

Lapangan Pekerjaan Utama	2012		2013	
	Februari	Agustus	Februari	Agustus
	(1)	(2)	(3)	(4)
1. Pertanian	41,20	38,88	39,96	38,07
2. Industri	14,21	15,37	14,78	14,88
3. Konstruksi	6,10	6,79	6,89	6,28
4. Perdagangan	24,02	23,16	24,81	23,74
5. Transportasi, Pergudangan, dan Komunikasi	5,20	5,00	5,23	5,04
6. Keuangan	2,78	2,66	3,01	2,91
7. Jasa Kemasyarakatan	17,37	17,10	17,53	18,21
8. Lainnya *)	1,92	1,85	1,81	1,67
Jumlah	112,80	110,81	114,02	110,80

*) Lapangan pekerjaan utama/sektor lainnya terdiri dari: Sektor Pertambangan, Listrik, Gas, dan Air

D. Penduduk yang Bekerja Menurut Status Pekerjaan Utama

1. Secara sederhana kegiatan formal dan informal dari penduduk yang bekerja dapat diidentifikasi berdasarkan status pekerjaan. Dari tujuh kategori status pekerjaan utama, pekerja formal mencakup kategori berusaha dengan dibantu buruh tetap dan kategori buruh/karyawan, sisanya termasuk pekerja informal. Berdasarkan identifikasi ini, maka pada Agustus 2013 sebanyak 44,8 juta orang (40,42 persen) bekerja pada kegiatan formal dan 66,0 juta orang (59,58 persen) bekerja pada kegiatan informal.
2. Dalam setahun terakhir (Agustus 2012—Agustus 2013), penduduk bekerja dengan status berusaha dibantu buruh tetap berkurang 120 ribu orang dan penduduk bekerja berstatus buruh/karyawan bertambah sebanyak 740 ribu orang. Keadaan ini menyebabkan jumlah pekerja formal bertambah sekitar 620 ribu orang dan persentase pekerja formal naik dari 39,86 persen pada Agustus 2012 menjadi 40,42 persen pada Agustus 2013.
3. Komponen pekerja informal terdiri dari penduduk bekerja dengan status berusaha sendiri, berusaha dibantu buruh tidak tetap, pekerja bebas di pertanian, pekerja bebas di nonpertanian dan pekerja keluarga/tak dibayar. Dalam setahun terakhir (Agustus 2012—Agustus 2013), pekerja informal berkurang sebanyak 630 ribu orang dan persentase pekerja informal berkurang dari 60,14 persen pada Agustus 2012 menjadi

59,58 persen pada Agustus 2013. Penurunan ini berasal dari hampir seluruh komponen pekerja informal, kecuali penduduk bekerja berstatus berusaha sendiri.

Tabel 6.3
Penduduk Usia 15 Tahun Ke Atas yang Bekerja Menurut Status Pekerjaan Utama 2012–2013 (juta orang)

Status Pekerjaan Utama	2012		2013	
	Februari	Agustus	Februari	Agustus
(1)	(2)	(3)	(4)	(5)
1. Berusaha sendiri	19,54	18,44	19,14	18,71
2. Berusaha dibantu buruh tidak tetap	20,37	18,76	19,38	18,66
3. Berusaha dibantu buruh tetap	3,93	3,88	4,03	3,76
4. Buruh/Karyawan	38,13	40,29	41,56	41,03
5. Pekerja bebas di pertanian	5,36	5,34	5,00	5,05
6. Pekerja bebas di nonpertanian	5,97	6,20	6,42	5,97
7. Pekerja keluarga/tak dibayar	19,50	17,90	18,49	17,62
Jumlah	112,80	110,81	114,02	110,80

E. Penduduk yang Bekerja Menurut Pendidikan

1. Penyerapan tenaga kerja hingga Agustus 2013 masih didominasi oleh penduduk bekerja berpendidikan rendah yaitu SD ke bawah 52,0 juta orang (46,95 persen) dan Sekolah Menengah Pertama sebanyak 20,5 juta orang (18,47 persen). Penduduk bekerja berpendidikan tinggi hanya sebanyak 10,5 juta orang mencakup 2,9 juta orang (2,64 persen) berpendidikan Diploma dan sebanyak 7,6 juta orang (6,83 persen) berpendidikan Universitas.

Tabel 6.4
Penduduk Usia 15 Tahun Ke Atas yang Bekerja Menurut Pendidikan Tertinggi yang Ditamatkan 2012–2013 (juta orang)

Pendidikan Tertinggi yang Ditamatkan	2012		2013	
	Februari	Agustus	Februari	Agustus
(1)	(2)	(3)	(4)	(5)
1. SD ke bawah	55,51	53,88	54,62	52,02
2. Sekolah Menengah Pertama	20,29	20,22	20,29	20,46
3. Sekolah Menengah Atas	17,20	17,25	17,77	17,84
4. Sekolah Menengah Kejuruan	9,43	9,50	10,18	9,99
5. Diploma I/II/III	3,12	2,98	3,22	2,92
6. Universitas	7,25	6,98	7,94	7,57
Jumlah	112,80	110,81	114,02	110,80

2. Perbaiki kualitas penduduk yang bekerja ditunjukkan oleh kecenderungan menurunnya penduduk bekerja berpendidikan rendah (SMP ke bawah) dan

meningkatnya penduduk bekerja berpendidikan tinggi (Diploma dan Universitas). Dalam setahun terakhir, penduduk bekerja berpendidikan rendah menurun dari 74,1 juta orang (66,87 persen) pada Agustus 2012 menjadi 72,5 juta orang (65,42 persen) pada Agustus 2013. Sementara penduduk bekerja berpendidikan tinggi meningkat dari 10,0 juta orang (8,99 persen) pada Agustus 2012 menjadi 10,5 juta orang (9,47 persen) pada Agustus 2013.

F. Tingkat Pengangguran Terbuka (TPT) Menurut Pendidikan

1. Jumlah pengangguran pada Agustus 2013 mencapai 7,4 juta orang, dengan Tingkat Pengangguran Terbuka (TPT) cenderung meningkat, dimana TPT Agustus 2013 sebesar 6,25 persen naik dari TPT Februari 2013 sebesar 5,92 persen dan TPT Agustus 2012 sebesar 6,14 persen.
2. Pada Agustus 2013, TPT untuk pendidikan Sekolah Menengah Kejuruan menempati posisi tertinggi yaitu sebesar 11,19 persen disusul oleh TPT Sekolah Menengah Atas sebesar 9,74 persen.
3. Jika dibandingkan keadaan Agustus 2012, TPT pada semua tingkat pendidikan mengalami penurunan kecuali pada tingkat pendidikan Sekolah Menengah Atas dan Sekolah Menengah Kejuruan.

Tabel 6.5
Tingkat Pengangguran Terbuka (TPT) Menurut
Pendidikan Tertinggi yang Ditamatkan 2012–2013 (persen)

Pendidikan Tertinggi yang Ditamatkan	2012		2013	
	Februari	Agustus	Februari	Agustus
(1)	(2)	(3)	(4)	(5)
1. SD ke bawah	3,69	3,64	3,61	3,51
2. Sekolah Menengah Pertama	7,80	7,76	8,24	7,60
3. Sekolah Menengah Atas	10,34	9,60	9,39	9,74
4. Sekolah Menengah Kejuruan	9,51	9,87	7,68	11,19
5. Diploma I/II/III	7,50	6,21	5,65	6,01
6. Universitas	6,95	5,91	5,04	5,50
Jumlah	6,32	6,14	5,92	6,25

G. Jumlah Pengangguran dan Tingkat Pengangguran Terbuka (TPT) Menurut Provinsi

1. Pada Agustus 2013, TPT tertinggi terjadi di Provinsi Aceh dan Provinsi Banten masing-masing sebesar 10,30 persen dan 9,90 persen, sedangkan TPT terendah terjadi di Provinsi Bali dan Provinsi Sulawesi Barat dan masing-masing sebesar 1,79 persen dan 2,33 persen.

2. Dibanding Februari 2013, penurunan terbesar untuk persentase tingkat pengangguran terjadi di Provinsi Maluku Utara dengan tingkat penurunan sebesar 1,65 persen, sedangkan yang mengalami peningkatan terbesar terjadi di Provinsi Maluku dengan peningkatan sebesar 3,02 persen.

Tabel 6.6
Jumlah Pengangguran dan Tingkat Pengangguran Terbuka (TPT) Menurut Provinsi
2012–2013

Provinsi	2012		2013			
	Agustus		Februari		Agustus	
	Jumlah (000 orang)	TPT (persen)	Jumlah (000 orang)	TPT (persen)	Jumlah (000 orang)	TPT (persen)
(1)	(2)	(3)	(4)	(5)	(6)	(7)
Aceh	179,9	9,10	177,8	8,38	209,5	10,30
Sumatera Utara	380,0	6,20	387,9	6,01	412,2	6,53
Sumatera Barat	142,2	6,52	151,3	6,33	150,8	6,99
Riau	107,8	4,30	116,4	4,13	144,5	5,50
Kepulauan Riau	46,8	5,37	60,7	6,39	56,6	6,25
Jambi	47,3	3,22	45,9	2,90	70,4	4,84
Sumatera Selatan	213,4	5,70	214,4	5,49	182,4	5,00
Kep. Bangka Belitung	21,1	3,49	21,9	3,30	22,9	3,70
Bengkulu	31,1	3,61	19,5	2,12	39,9	4,74
Lampung	188,6	5,18	197,7	5,09	210,5	5,85
DKI Jakarta	530,0	9,87	513,2	9,94	467,2	9,02
Jawa Barat	1 829,0	9,08	1 815,3	8,90	1 870,6	9,22
Banten	519,2	10,13	552,9	10,10	509,3	9,90
Jawa Tengah	962,1	5,63	941,4	5,57	1 022,7	6,02
DI Yogyakarta	77,2	3,97	72,5	3,80	63,9	3,34
Jawa Timur	819,6	4,12	804,4	4,00	871,3	4,33
Bali	47,3	2,04	45,4	1,89	41,5	1,79
Nusa Tenggara Barat	109,9	5,26	120,0	5,37	112,7	5,38
Nusa Tenggara Timur	62,4	2,89	46,4	2,01	67,8	3,16
Kalimantan Barat	76,0	3,48	68,6	3,09	86,3	4,03
Kalimantan Tengah	35,1	3,17	21,1	1,82	33,9	3,09
Kalimantan Selatan	100,8	5,25	75,8	3,91	71,4	3,79
Kalimantan Timur	158,3	8,90	167,6	8,87	142,1	8,04
Sulawesi Utara	80,8	7,79	78,3	7,19	67,7	6,68
Gorontalo	20,3	4,36	20,7	4,31	19,3	4,12
Sulawesi Tengah	47,6	3,93	35,1	2,65	52,4	4,27
Sulawesi Selatan	209,0	5,87	211,1	5,83	176,9	5,10
Sulawesi Barat	12,0	2,14	11,5	2,00	12,5	2,33
Sulawesi Tenggara	41,1	4,04	36,8	3,47	45,2	4,46
Maluku	49,6	7,51	48,1	6,73	64,7	9,75
Maluku Utara	22,2	4,76	26,6	5,51	17,9	3,86
Papua	57,5	3,63	47,7	2,81	54,5	3,23
Papua Barat	19,9	5,49	16,8	4,47	17,1	4,62
Indonesia	7 245,0	6,14	7 170,5	5,92	7 388,7	6,25

VII. UPAH BURUH JANUARI 2014

1. Upah Harian Buruh Tani

Secara nasional, rata-rata upah nominal harian buruh tani pada periode Januari 2014 naik sebesar 0,56 persen dibanding upah buruh tani bulan sebelumnya, yaitu dari Rp43.562,00 menjadi Rp43.808,00. Sedangkan secara riil turun sebesar 0,59 persen, yaitu dari Rp39.618,00 menjadi Rp39.383,00.

Rata-rata upah nominal harian buruh tani pada periode Januari 2014 sebesar Rp43.808,00, naik 0,56 persen

Grafik 7.1
Rata-Rata Upah Nominal Harian Buruh Tani dan Buruh Bangunan
Februari 2012–Januari 2014

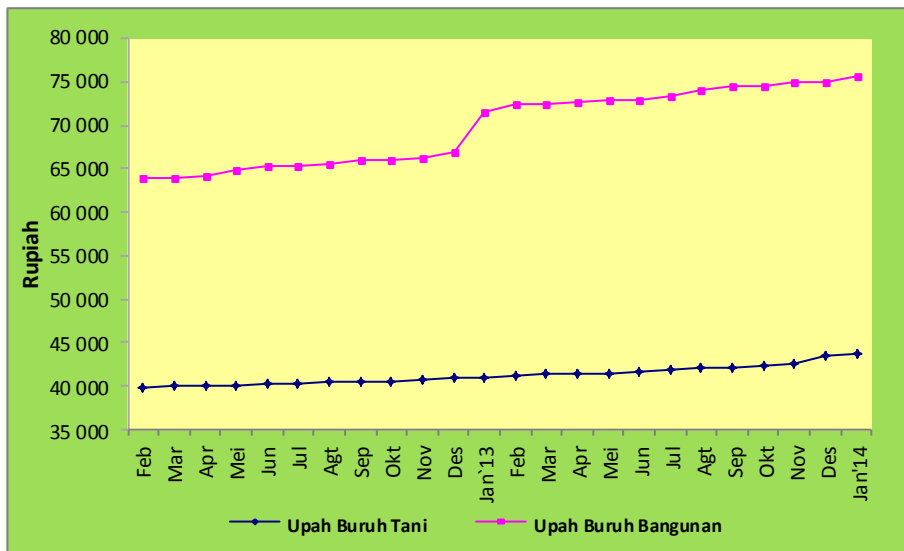

2. Upah Buruh Bangunan

Pada Januari 2014, rata-rata upah nominal harian buruh bangunan (tukang bukan mandor) naik sebesar 0,76 persen dibanding upah nominal Desember 2013, yaitu dari Rp75.055,00 menjadi Rp75.629,00, sedangkan secara riil turun sebesar 0,30 persen, yaitu dari Rp68.344,00 menjadi Rp68.140,00.

Rata-rata upah nominal harian buruh bangunan pada periode Januari 2014 sebesar Rp75.629,00, naik 0,76 persen

Tabel 7.1
Rata-Rata Upah Harian Buruh Tani dan Upah Harian Buruh Bangunan (rupiah)
Januari 2012–Januari 2014

Bulan	Upah Buruh Tani (harian)		Upah Buruh Bangunan (harian)	
	Nominal	Riil	Nominal	Riil
(1)	(2)	(3)	(4)	(5)
Januari 2012	39 727	28 582	63 715	48 675
Februari	39 854	28 542	63 939	48 823
Maret	40 002	28 607	64 007	48 841
April	40 082	28 579	64 109	48 819
Mei	40 166	28 549	64 789	49 303
Juni	40 257	28 443	65 201	49 309
Juli	40 330	28 276	65 332	49 063
Agustus	40 434	28 124	65 522	48 740
September	40 518	28 167	65 901	49 015
Oktober	40 613	28 193	65 983	48 996
November	40 761	28 234	66 279	49 183
Desember	40 877	28 194	66 998	49 449
Januari 2013	41 066	27 987	71 408	52 168
Februari	41 219	27 908	72 374	52 479
Maret	41 361	27 792	72 462	52 213
April	41 470	27 871	72 588	52 357
Mei	41 518	27 912	72 816	52 537
Juni	41 588	27 795	72 923	52 077
Juli	41 900	27 096	73 253	50 649
Agustus	42 041	26 927	73 972	50 579
September	42 217	27 017	74 414	51 059
Oktober	42 322	27 002	74 569	51 120
November	42 480	27 065	75 006	51 360
Desember	43 562	39 618 ¹⁾	75 055	68 344 ²⁾
Januari 2014	43 808	39 383 ¹⁾	75 629	68 140 ²⁾

Catatan: ¹⁾ Upah riil = upah nominal/indeks konsumsi rumah tangga pedesaan (2012=100)

²⁾ Upah riil = upah nominal/IHK umum perkotaan (2012=100)

3. Upah Buruh Industri

Rata-rata upah nominal per bulan buruh industri pada triwulan III-2013 meningkat 0,49 persen dibanding triwulan sebelumnya, yaitu dari Rp1.684.300,00 menjadi Rp1.692.500,00. Secara riil, rata-rata upah buruh industri dari triwulan II-2013 ke triwulan III-2013 turun sebesar 3,45 persen, yaitu dari Rp1.202.800,00 menjadi Rp1.161.300,00.

Rata-rata upah nominal per bulan buruh industri pada triwulan III-2013 sebesar Rp1.692.500,00, naik 0,49 persen

Tabel 7.2
Upah Nominal dan Upah Riil Buruh Industri Per Triwulan (rupiah), 2008–2013

Tahun/Triwulan	Upah Nominal	Persentase Perubahan	Upah Riil ¹⁾	Persentase Perubahan	
(1)	(2)	(3)	(4)	(5)	
2008	Trw I	1 093 400	-	1 038 000	-
	Trw II	1 091 000	-0,22	991 100	-4,52
	Trw III	1 098 100	0,65	969 600	-2,16
	Trw IV	1 103 400	0,48	969 100	-0,06
2009	Trw I	1 134 700	2,83	993 000	2,46
	Trw II	1 148 600	1,23	1 006 700	1,38
	Trw III	1 160 100	0,99	996 100	-1,05
	Trw IV	1 172 800	1,10	1 002 100	0,61
2010	Trw I	1 182 400	0,82	1 000 400	-0,17
	Trw II	1 222 200	3,37	1 019 700	1,93
	Trw III	1 386 400	13,43	1 125 200	10,35
	Trw IV	1 388 200	0,13	1 108 700	-1,47
2011	Trw I	1 343 500	-3,21	1 065 900	-3,87
	Trw II	1 320 300	-1,73	1 043 800	-2,08
	Trw III	1 342 000	1,64	1 041 200	-0,24
	Trw IV	1 346 400	0,33	1 036 400	-0,46
2012	Trw I	1 600 000	18,83	1 220 900	17,80
	Trw II	1 616 100	1,01	1 222 200	0,10
	Trw III ^{*)}	1 612 200	-0,24	1.199 100	-1,89
	Trw IV ^{*)}	1 618 000	0,36	1.194 200	-0,41
2013	Trw I ^{**)}	1 663 100	2,79	1.198 400	0,35
	Trw II ^{**)}	1 684 300	1,27	1.202 800	0,37
	Trw III ^{**)}	1 692 500	0,49	1.161 300	-3,45

Catatan: ^{*)} Angka Sementara

^{**)} Angka Sangat Sementara

¹⁾ Upah Riil = Upah Nominal/IHK (2007=100)

Triwulan I menggambarkan kondisi pengupahan pada Maret, triwulan II Juni, triwulan III September, dan triwulan IV Desember.

VIII. NILAI TUKAR PETANI, INFLASI PERDESAAN DAN NILAI TUKAR USAHA RUMAH TANGGA PERTANIAN JANUARI 2014

A. Nilai Tukar Petani (NTP)

1. Mulai Desember 2013, dilakukan perubahan tahun dasar dalam penghitungan NTP dari (2007=100) menjadi tahun dasar (2012=100). Perubahan tahun dasar ini dilakukan untuk menyesuaikan perubahan/pergeseran pola produksi pertanian dan pola konsumsi rumah tangga pertanian di perdesaan, serta perluasan cakupan subsektor pertanian dan provinsi dalam penghitungan NTP, agar penghitungan indeks dapat dijaga ketepatannya.
2. NTP Januari 2014 tercatat 101,95 atau turun sebesar 0,01 persen dibanding NTP Desember 2013 sebesar 101,96. Penurunan NTP bulan ini disebabkan turunnya NTP di subsektor Tanaman Pangan sebesar 0,37 persen dan subsektor Peternakan sebesar 0,03 persen, sebaliknya tiga subsektor lain mengalami kenaikan, yaitu Tanaman Hortikultura sebesar 0,24 persen, Tanaman Perkebunan Rakyat sebesar 0,23 persen, dan Perikanan sebesar 0,50 persen.

**NTP Januari 2014 turun
sebesar 0,01 persen**

Grafik 8.1
Nilai Tukar Petani (NTP), Januari 2013–Januari 2014 (2012=100)

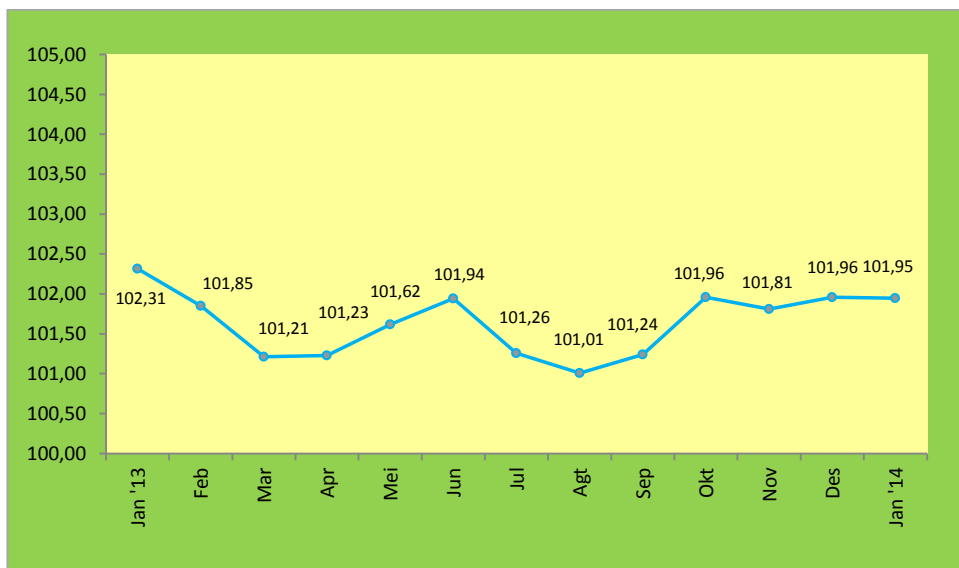

3. Indeks Harga yang Diterima Petani (It) pada Januari 2014 naik 0,92 persen bila dibanding It pada Desember 2013, yaitu dari 110,55 menjadi 111,57. Kenaikan indeks tersebut disebabkan naiknya It di lima subsektor, yaitu Tanaman Pangan (0,72 persen), Tanaman Hortikultura (1,25 persen), Tanaman Perkebunan Rakyat (1,17 persen), Peternakan (0,62 persen), dan Perikanan (1,31 persen).
4. Indeks Harga yang Dibayar Petani (Ib) pada Januari 2014 naik sebesar 0,93 persen dibanding Ib Desember 2013. Kenaikan indeks ini disebabkan naiknya indeks kelompok Konsumsi Rumah Tangga sebesar 1,16 persen dan indeks kelompok Biaya Produksi dan Penambahan Barang Modal sebesar 0,45 persen.

Grafik 8.2
Indeks Harga yang Diterima Petani (It) dan Indeks Harga yang Dibayar Petani (Ib)
Januari 2013–Januari 2014 (2012=100)

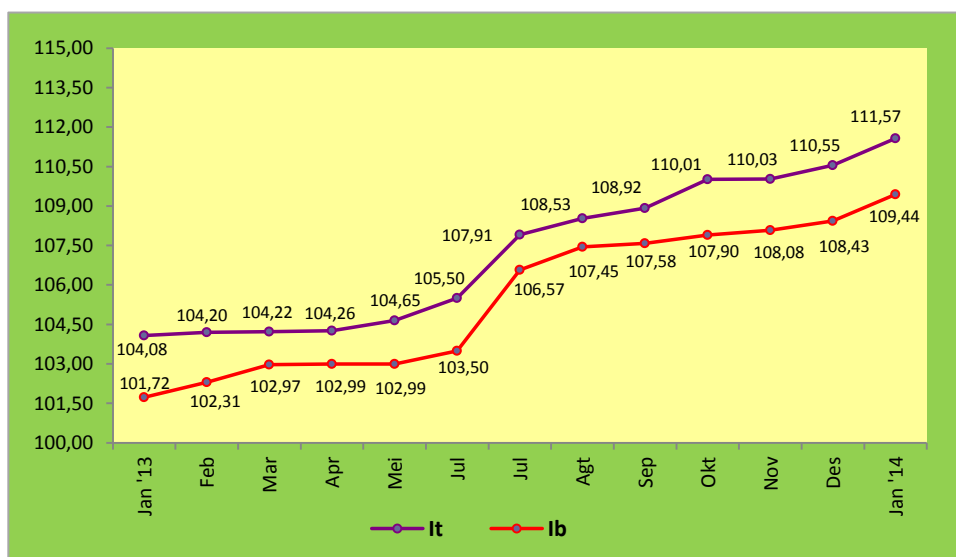

5. NTP Tanaman Pangan (NTPP) pada Januari 2014 turun sebesar 0,37 persen dibanding NTPP Desember 2013. Penurunan NTPP disebabkan naiknya It Tanaman Pangan (0,72 persen) lebih rendah dibandingkan kenaikan Ib Tanaman Pangan (1,09 persen). NTP Tanaman Hortikultura (NTPH) naik sebesar 0,24 persen disebabkan naiknya It Tanaman Hortikultura (1,25 persen) lebih tinggi dibandingkan kenaikan Ib Tanaman Hortikultura (1,00 persen). NTP Tanaman Perkebunan Rakyat (NTPR) naik 0,23 persen disebabkan naiknya It Tanaman Perkebunan Rakyat (1,17 persen) lebih tinggi dibandingkan kenaikan Ib Tanaman Perkebunan Rakyat (0,94 persen). NTP Subsektor Peternakan (NTPPT) turun 0,03 persen disebabkan naiknya It Peternakan (0,62 persen) lebih rendah dibandingkan kenaikan Ib Peternakan (0,65 persen). NTP Perikanan (NTN) naik 0,50 persen disebabkan naiknya It Perikanan (1,31 persen) lebih tinggi dibandingkan kenaikan Ib Perikanan (0,81 persen).

Tabel 8.1
Nilai Tukar Petani Per Subsektor serta Perubahannya (2012=100)

Subsektor	Desember 2013	Januari 2014	Persentase Perubahan
(1)	(2)	(3)	(4)
Gabungan/Nasional			
a. Nilai tukar petani (NTP)	101,96	101,95	-0,01
b. Indeks Harga yang Diterima Petani (It)	110,55	111,57	0,92
c. Indeks Harga yang Dibayar Petani (Ib)	108,43	109,44	0,93
- Indeks Konsumsi Rumah Tangga	109,95	111,23	1,16
- Indeks BPPBM	105,43	105,91	0,45
Gabungan/Nasional Tanpa Perikanan			
a. Nilai tukar petani (NTP)	101,94	101,91	-0,03
b. Indeks Harga yang Diterima Petani (It)	110,54	111,54	0,90
c. Indeks Harga yang Dibayar Petani (Ib)	108,44	109,45	0,93
- Indeks Konsumsi Rumah Tangga	109,95	111,23	1,17
- Indeks BPPBM	105,43	105,91	0,45
1. Tanaman Pangan			
a. Nilai tukar petani (NTPP)	100,24	99,88	-0,37
b. Indeks Harga yang Diterima Petani (It)	109,53	110,32	0,72
- Padi	108,67	109,47	0,74
- Palawija	111,49	112,11	0,56
c. Indeks Harga yang Dibayar Petani (Ib)	109,26	110,45	1,09
- Indeks Konsumsi Rumah Tangga	110,05	111,38	1,21
- Indeks BPPBM	106,71	107,47	0,71
2. Hortikultura			
a. Nilai tukar petani (NTPH)	101,53	101,78	0,24
b. Indeks Harga yang Diterima Petani (It)	110,50	111,87	1,25
- Sayur-sayuran	108,39	109,93	1,42
- Buah-buahan	111,95	113,18	1,10
- Tanaman Obat	109,18	109,54	0,33
c. Indeks Harga yang Dibayar Petani (Ib)	108,83	109,92	1,00
- Indeks Konsumsi Rumah Tangga	109,84	111,17	1,21
- Indeks BPPBM	105,70	106,09	0,37
3. Tanaman Perkebunan Rakyat			
a. Nilai tukar petani (NTPR)	100,88	101,11	0,23
b. Indeks Harga yang Diterima Petani (It)	109,77	111,06	1,17
- Tanaman Perkebunan Rakyat	109,77	111,06	1,17
c. Indeks Harga yang Dibayar Petani (Ib)	108,81	109,84	0,94
- Indeks Konsumsi Rumah Tangga	109,88	111,09	1,09
- Indeks BPPBM	105,33	105,79	0,43

Subsektor	Desember 2013	Januari 2014	Persentase Perubahan
(1)	(2)	(3)	(4)
4. Peternakan			
a. Nilai tukar petani (NTPT)	105,79	105,76	-0,03
b. Indeks Harga yang Diterima Petani (It)	112,81	113,51	0,62
- Ternak Besar	114,54	114,94	0,35
- Ternak Kecil	110,63	111,63	0,90
- Unggas	110,63	111,41	0,70
- Hasil Ternak	108,64	109,83	1,09
c. Indeks Harga yang Dibayar Petani (Ib)	106,64	107,33	0,65
- Indeks Konsumsi Rumah Tangga	109,99	111,26	1,15
- Indeks BPPBM	103,59	103,79	0,19
5. Perikanan			
a. Nilai tukar nelayan dan pembudidaya ikan (NTNP)	101,98	102,50	0,50
b. Indeks Harga yang Diterima Nelayan dan pembudidaya ikan (It)	110,32	111,77	1,31
c. Indeks Harga yang Dibayar Nelayan dan pembudidaya ikan (Ib)	108,17	109,05	0,81
- Indeks Konsumsi Rumah Tangga	109,89	111,06	1,06
- Indeks BPPBM	105,32	105,71	0,36
5.1. Perikanan Tangkap			
a. Nilai tukar nelayan (NTN)	102,66	103,69	1,01
b. Indeks Harga yang Diterima Nelayan (It)	111,10	113,02	1,73
- Penangkapan Perairan Umum	113,42	113,92	0,43
- Penangkapan Laut	111,05	112,99	1,75
c. Indeks Harga yang Dibayar Petani (Ib)	108,23	109,01	0,72
- Indeks Konsumsi Rumah Tangga	109,58	110,63	0,95
- Indeks BPPBM	106,15	106,51	0,34
5.2. Perikanan Budidaya			
a. Nilai tukar pembudidaya ikan (NTPi)	101,52	101,64	0,12
b. Indeks Harga yang Diterima Pembudidaya Ikan (It)	109,76	110,85	1,00
- Budidaya Air Tawar	108,52	109,60	1,00
- Budidaya Laut	109,10	109,07	-0,03
- Budidaya Air Payau	109,13	110,11	0,90
c. Indeks Harga yang Dibayar Pembudidaya Ikan (Ib)	108,12	109,07	0,87
- Indeks Konsumsi Rumah Tangga	110,11	111,37	1,14
- Indeks BPPBM	104,71	105,11	0,38

BPPBM = Biaya Produksi dan Penambahan Barang Modal

B. Inflasi Perdesaan

1. Pada Januari 2014 terjadi inflasi perdesaan sebesar 1,16 persen dengan indeks konsumsi rumah tangga 111,23. Pada bulan ini terjadi inflasi perdesaan di 33 provinsi. Inflasi perdesaan tertinggi terjadi di Provinsi Bengkulu sebesar 1,62 persen dan inflasi perdesaan terendah terjadi di Provinsi Maluku sebesar 0,35 persen.

Pada Januari 2014 terjadi inflasi perdesaan sebesar 1,16 persen

Grafik 8.3
Inflasi Perdesaan, Januari 2012–Januari 2014

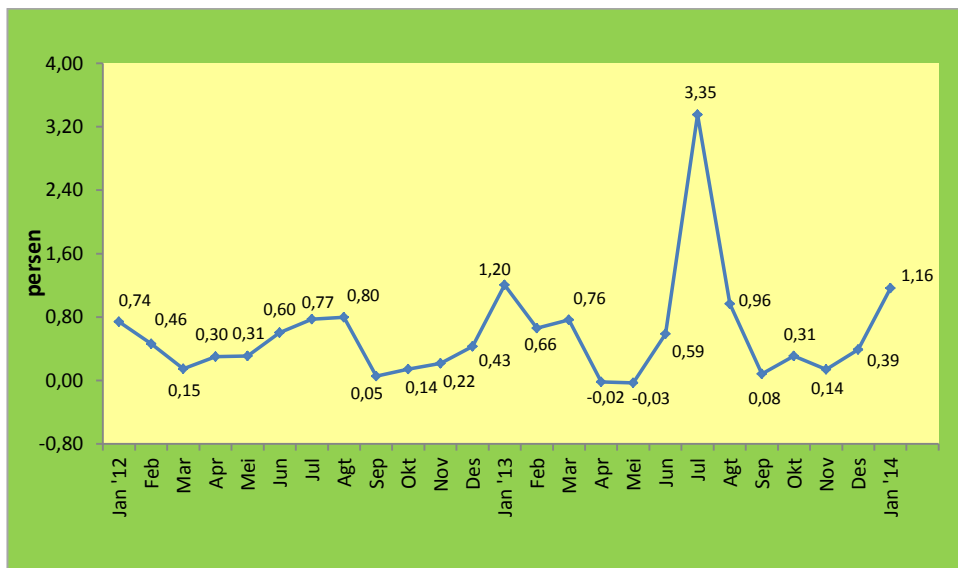

2. Menurut jenis pengeluaran rumah tangga pada Januari 2014, terjadinya kenaikan indeks harga di tujuh kelompok pengeluaran, yaitu Bahan Makanan 1,86 persen; Makanan Jadi 0,74 persen; Perumahan 1,10 persen; Sandang 0,52 persen; Kesehatan 0,52 persen; Pendidikan, Rekreasi, dan Olahraga 0,25 persen; serta Transportasi dan Komunikasi 0,39 persen.
3. Inflasi perdesaan Januari 2014 sebesar 1,16 persen dipicu oleh naiknya komoditas telur ayam ras, beras, cabai merah, cabai rawit, daging ayam ras, dan gas LPG.
4. Tingkat inflasi perdesaan selama tahun kalender 2014 (Januari 2014 terhadap Desember 2013) sebesar 1,16 persen dan *year on year* (Januari 2014 terhadap Januari 2013) sebesar 8,64 persen.

Tabel 8.2
Inflasi Perdesaan Menurut Kelompok Pengeluaran
Januari 2012–Januari 2014 (2012=100)

Bulan	Bahan Makanan	Makanan Jadi	Perumahan	Sandang	Kesehatan	Pendidikan Rekreasi, dan Olahraga	Transportasi dan Komunikasi	Umum
(1)	(2)	(3)	(4)	(5)	(6)	(7)	(8)	(9)
Januari 2012	0,97	0,64	0,56	0,43	0,51	0,27	0,23	0,74
Februari	0,49	0,53	0,50	0,40	0,42	0,29	0,08	0,46
Maret	-0,13	0,52	0,44	0,37	0,35	0,14	0,22	0,15
April	0,19	0,66	0,38	0,22	0,21	0,15	0,14	0,30
Mei	0,29	0,57	0,24	0,17	0,24	0,12	0,12	0,31
Juni	0,79	0,67	0,38	0,24	0,32	0,22	0,12	0,60
Juli	1,07	0,64	0,38	0,55	0,35	0,54	0,14	0,77
Agustus	1,08	0,62	0,38	1,01	0,24	0,34	0,26	0,80
September	-0,18	0,28	0,26	0,41	0,32	0,31	0,10	0,05
Oktober	0,04	0,21	0,31	0,31	0,24	0,21	0,12	0,14
November	0,18	0,36	0,19	0,20	0,24	0,09	0,15	0,22
Desember	0,59	0,23	0,37	0,26	0,22	0,29	0,16	0,43
Januari 2013	1,99	0,58	0,46	0,34	0,52	0,15	0,20	1,20
Februari	1,03	0,33	0,39	0,17	0,38	0,20	0,05	0,66
Maret	1,28	0,33	0,28	0,07	0,27	0,09	0,13	0,76
April	-0,22	0,26	0,22	0,04	0,14	0,13	0,08	-0,02
Mei	-0,25	0,29	0,14	0,02	0,15	0,16	0,15	-0,03
Juni	0,90	0,34	0,31	0,11	0,28	0,20	0,31	0,59
Juli	4,80	1,10	1,02	0,85	0,76	1,06	9,08	3,35
Agustus	1,25	0,71	0,48	0,56	0,40	0,68	0,90	0,96
September	-0,23	0,47	0,38	0,50	0,36	0,26	0,27	0,08
Oktober	0,31	0,36	0,29	0,26	0,33	0,25	0,26	0,31
November	0,02	0,32	0,31	0,18	0,29	0,08	0,16	0,14
Desember	0,52	0,38	0,33	0,32	0,25	0,04	0,14	0,39
Januari 2014	1,86	0,74	1,10	0,52	0,52	0,25	0,39	1,16

Tabel 8.3
Tingkat Inflasi Perdesaan Januari 2014, Tahun Kalender 2014
Menurut Kelompok Pengeluaran
(2012=100)

Kelompok Pengeluaran	Indeks Konsumsi Rumah Tangga (IKRT)			Inflasi	Laju Inflasi 2014
	Januari 2013	Desember 2013	Januari 2014	Januari 2014	Year-on-Year
(1)	(2)	(3)	(4)	(5)	(6)
Umum	102,39	109,95	111,23	1,16	8,64
1. Bahan makanan	103,39	113,44	115,56	1,86	11,77
2. Makanan jadi	101,88	106,99	107,78	0,74	5,79
3. Perumahan	102,05	106,38	107,55	1,10	5,38
4. Sandang	103,46	106,68	107,23	0,52	3,64
5. Kesehatan	101,49	105,20	105,75	0,52	4,20
6. Pendidikan, Rekreasi, dan Olahraga	102,81	106,10	106,37	0,25	3,46
7. Transportasi dan komunikasi	100,36	112,19	112,63	0,39	12,22

C. Nilai Tukar Usaha Rumah Tangga Pertanian (NTUP)

1. NTUP diperoleh dari perbandingan indeks harga yang diterima petani (It) terhadap indeks harga yang dibayar petani (Ib), dimana komponen Ib hanya terdiri dari BPPBM. Dengan dikeluarkannya konsumsi rumah tangga dari komponen indeks harga yang dibayar petani (Ib), NTUP dapat lebih mencerminkan kemampuan produksi petani, karena yang dibandingkan hanya produksi dengan biaya produksinya.
2. Dari 33 provinsi yang dihitung NTUP-nya, 28 provinsi mengalami kenaikan dan 5 provinsi mengalami penurunan. Kenaikan NTUP tertinggi pada Januari 2014 terjadi di Provinsi Sumatera Barat, yaitu sebesar 1,44 persen, sebaliknya penurunan NTUP terbesar terjadi di Provinsi Sulawesi Tenggara, yaitu sebesar 0,86 persen.

Tabel 8.4
Nilai Tukar Usaha Rumah Tangga Pertanian per Subsektor, dan Persentase Perubahannya,
Januari 2014 (2012=100)

Subsektor	Desember 2013	Januari 2014	Perubahan
(1)	(2)	(3)	(4)
1. Tanaman Pangan	102,64	102,65	0,01
2. Hortikultura	104,54	105,45	0,87
3. Tanaman Perkebunan Rakyat	104,21	104,98	0,74
4. Peternakan	108,91	109,37	0,43
5. Perikanan	104,74	105,74	0,95
a. Tangkap	104,67	106,12	1,38
b. Budidaya	104,83	105,47	0,61
Nasional	104,86	105,34	0,46

3. Pada Januari 2014 terjadi kenaikan NTUP sebesar 0,46 persen. Hal ini karena kenaikan It sebesar 0,92 persen lebih tinggi dibandingkan kenaikan Indeks BPBBM sebesar 0,45 persen. Kenaikan NTUP disebabkan oleh naiknya NTUP di 5 subsektor penyusun NTUP, yaitu Subsektor Tanaman Pangan (0,01 persen), Tanaman Hortikultura (0,87 persen), Tanaman Perkebunan Rakyat (0,74 persen), Subsektor Peternakan (0,43 persen) dan Subsektor Perikanan (0,95 persen). Di sisi lain, NTUP Subsektor Perikanan Tangkap dan Perikanan Budidaya naik masing-masing sebesar 1,38 persen dan 0,61 persen.

IX. HARGA PANGAN JANUARI 2014

A. Harga Gabah

- Selama Januari 2014, rata-rata harga gabah kering panen (GKP) di petani dan penggilingan masing-masing naik 4,34 persen menjadi Rp4.412,30 per kg dan 4,22 persen menjadi Rp4.494,67 per kg dibandingkan harga gabah kualitas yang sama bulan sebelumnya.

Selama Januari 2014, harga GKP di petani senilai Rp4.412,30 per kg, naik 4,34 persen

Grafik 9.1
Rata-Rata Harga Gabah di Petani Menurut Kelompok Kualitas
Januari 2013–Januari 2014

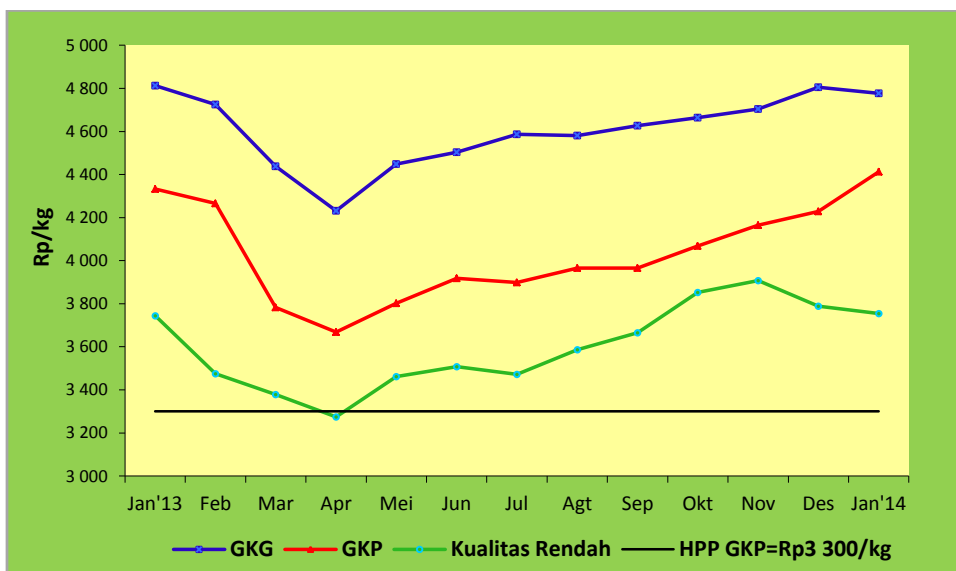

- Pada bulan yang sama, harga tertinggi di tingkat petani senilai Rp5.700,00 per kg dan di tingkat penggilingan Rp5.790,00 per kg. Sedangkan harga terendah di tingkat petani dan penggilingan masing-masing senilai Rp2.850,00 per kg dan Rp3.000,00 per kg. Harga tertinggi di tingkat petani dan penggilingan berasal dari GKP varietas Ciherang yang terjadi di Kecamatan Binong, Kabupaten Subang (Jawa Barat). Sementara itu, harga gabah terendah di tingkat petani dan penggilingan berasal dari gabah kualitas rendah dan GKP varietas Ciherang. Harga terendah di tingkat petani terjadi di Kecamatan Sukaraja, Kabupaten Sukabumi (Jawa Barat).

Sedangkan harga terendah di penggilingan terjadi di Kecamatan Sukaraja, Kabupaten Sukabumi (Jawa Barat) dan terjadi juga di Kecamatan Cipanas, Kabupaten Lebak (Banten).

Tabel 9.1
Rata-Rata Harga Gabah di Petani Menurut Kelompok Kualitas dan Kadar Air
serta Perubahannya, Januari 2013–Januari 2014

Tahun/ Bulan	GKP			GKG			Rendah		
	Kadar Air (%)	Rata- Rata Harga (Rp/kg)	Perubah- an (%)	Kadar Air (%)	Rata- Rata Harga (Rp/kg)	Perubah- an (%)	Kadar Air (%)	Rata- Rata Harga (Rp/kg)	Perubah- an (%)
(1)	(2)	(3)	(4)	(5)	(6)	(7)	(8)	(9)	(10)
2013 Jan	17,78	4 333,19	4,90	12,20	4 812,16	0,81	24,74	3 744,51	-0,96
Feb	17,94	4 265,58	-1,56	12,92	4 724,86	-1,81	26,71	3 475,13	-7,19
Mar	19,16	3 783,15	-11,31	12,75	4 437,56	-6,08	25,94	3 378,06	-2,79
Apr	18,84	3 669,04	-3,02	12,76	4 232,08	-4,63	25,99	3 274,95	-3,05
Mei	18,43	3 802,70	3,64	12,44	4 448,57	5,12	24,60	3 462,40	5,72
Jun	18,22	3 918,21	3,04	12,73	4 503,10	1,23	25,48	3 507,91	1,31
Jul	19,37	3 898,75	-0,50	12,97	4 587,16	1,87	25,61	3 472,02	-1,02
Agt	18,38	3 965,89	1,72	13,06	4 581,08	-0,13	25,20	3 586,91	3,31
Sep	18,72	3 965,92	0,00	12,79	4 627,11	1,00	25,27	3 665,59	2,19
Okt	19,09	4 068,29	2,58	12,72	4 664,40	0,81	25,52	3 852,25	5,09
Nov	19,16	4 165,03	2,38	12,51	4 704,82	0,87	24,80	3 908,11	1,45
Des	18,57	4 228,88	1,53	12,93	4 805,64	2,14	26,13	3 789,29	-3,04
2014 Jan	18,48	4 412,30	4,34	12,85	4 776,26	-0,61	25,28	3 755,19	-0,90
Perubahan (%)									
Jan'14 thd Jan'13			1,83			-0,75			0,29

- Rata-rata harga GKG di petani selama Januari 2014 turun 0,61 persen menjadi Rp4.776,26 per kg, sedangkan di penggilingan turun 0,53 persen menjadi Rp4.857,52 per kg dibandingkan harga gabah kualitas yang sama bulan lalu. Sementara itu, harga gabah kualitas rendah di petani dan penggilingan mengalami penurunan masing-masing 0,90 persen menjadi Rp3.755,19 per kg dan 1,12 persen menjadi Rp3.848,38 per kg.
- Selama Januari 2013–Januari 2014, rata-rata harga tertinggi GKP di tingkat petani terjadi di Januari 2014 senilai Rp4.412,30 per kg dan GKG di tingkat petani terjadi di Januari 2013 senilai Rp4.812,16 per kg. Rata-rata harga tertinggi gabah kualitas rendah terjadi di November 2013 senilai Rp3.908,11 per kg. Sebaliknya, rata-rata harga terendah pada seluruh kelompok kualitas gabah terjadi di April 2013 masing-masing GKP senilai Rp3.669,04 per kg, GKG senilai Rp4.232,08 per kg, dan gabah kualitas rendah senilai Rp3.274,95 per kg.

Grafik 9.2
Rata-Rata Harga Gabah di Penggilingan Menurut Kelompok Kualitas
Januari 2013–Januari 2014

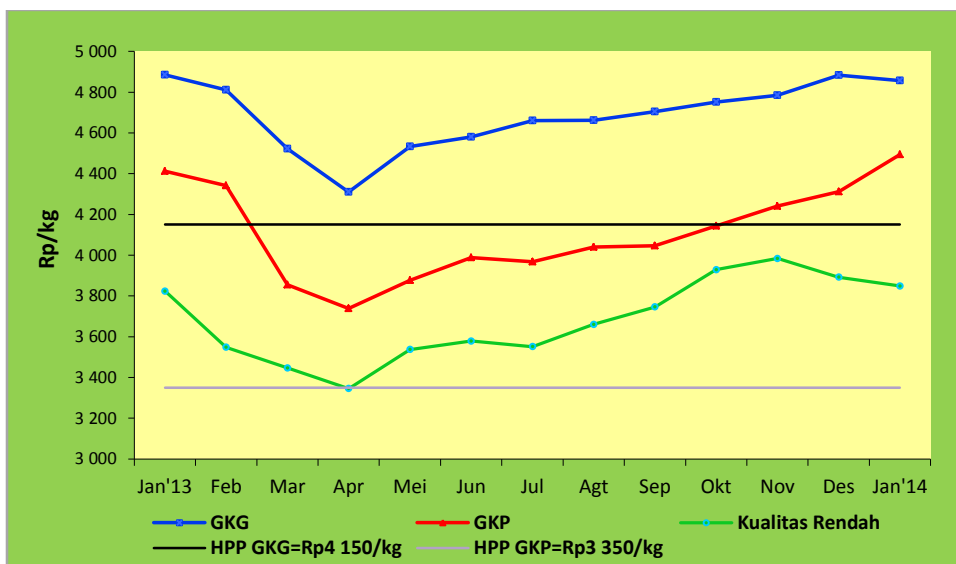

5. Pada periode yang sama, rata-rata harga tertinggi GKP di tingkat penggilingan terjadi di Januari 2014 senilai Rp4.494,67 per kg dan GKG terjadi di Januari 2013 senilai Rp4.884,42 per kg, sedangkan gabah kualitas rendah terjadi di November 2013 senilai Rp3.983,96 per kg. Rata-rata harga terendah pada seluruh kelompok kualitas gabah terjadi di April 2013 masing-masing GKP senilai Rp3.738,83 per kg, GKG senilai Rp4.309,64 per kg, dan gabah kualitas rendah senilai Rp3.345,11 per kg.
6. Dibandingkan Januari 2013, rata-rata harga GKP dan gabah kualitas rendah di tingkat petani selama Januari 2014 mengalami peningkatan masing-masing sebesar 1,83 persen dan 0,29 persen. Sedangkan harga GKG mengalami penurunan sebesar 0,75 persen. Di tingkat penggilingan rata-rata harga GKP dan gabah kualitas rendah selama Januari 2014 mengalami peningkatan masing-masing sebesar 1,88 persen dan 0,66 persen. Sedangkan harga GKG mengalami penurunan sebesar 0,55 persen.
7. Berdasarkan 887 observasi pada transaksi penjualan gabah di 20 provinsi selama Januari 2014, masih didominasi transaksi penjualan GKP sebanyak 617 observasi (69,56 persen), gabah kualitas rendah sebanyak 143 observasi (16,12 persen), dan GKG sebanyak 127 observasi (14,32 persen). Dari keseluruhan observasi, terdapat 1,94 persen kasus harga GKP di petani dan 2,15 persen kasus harga GKP dan GKG di penggilingan berada di bawah Harga Pembelian Pemerintah (HPP).

Tabel 9.2
Rata-Rata Harga Gabah di Penggilingan Menurut Kelompok Kualitas dan Kadar Air
serta Perubahannya, Januari 2013–Januari 2014

Tahun/ Bulan	GKP			GKG			Rendah		
	Kadar Air (%)	Rata- Rata Harga (Rp/kg)	Perubah- an (%)	Kadar Air (%)	Rata- Rata Harga (Rp/kg)	Perubah- an (%)	Kadar Air (%)	Rata- Rata Harga (Rp/kg)	Perubah- an (%)
(1)	(2)	(3)	(4)	(5)	(6)	(7)	(8)	(9)	(10)
2013 Jan	17,78	4 411,75	4,77	12,20	4 884,42	0,67	24,74	3 823,25	-0,95
Feb	17,94	4 341,11	-1,60	12,92	4 810,86	-1,51	26,71	3 547,61	-7,21
Mar	19,16	3 854,53	-11,21	12,75	4 521,63	-6,01	25,94	3 446,67	-2,85
Apr	18,84	3 738,83	-3,00	12,76	4 309,64	-4,69	25,99	3 345,11	-2,95
Mei	18,43	3 876,67	3,69	12,44	4 532,96	5,18	24,60	3 536,89	5,73
Jun	18,22	3 988,93	2,90	12,73	4 580,05	1,04	25,48	3 578,28	1,17
Jul	19,37	3 967,30	-0,54	12,97	4 659,88	1,74	25,61	3 550,77	-0,77
Agt	18,38	4 040,37	1,84	13,06	4 661,67	0,04	25,20	3 660,11	3,08
Sep	18,72	4 046,64	0,15	12,79	4 705,08	0,93	25,27	3 745,82	2,34
Okt	19,09	4 143,79	2,40	12,72	4 751,62	0,99	25,52	3 928,54	4,88
Nov	19,16	4 241,44	2,36	12,51	4 784,46	0,69	24,80	3 983,96	1,41
Des	18,57	4 312,49	1,68	12,93	4 883,40	2,07	26,13	3 891,85	-2,31
2014 Jan	18,48	4 494,67	4,22	12,85	4 857,52	-0,53	25,28	3 848,38	-1,12
Perubahan (%) Jan'14 thd Jan'13			1,88			-0,55			0,66

B. Harga Eceran Beberapa Bahan Pokok

1. Secara nasional, rata-rata harga beras pada Januari 2014 naik 1,36 persen dibanding Desember 2013. Dibandingkan Januari 2013, harga beras naik 3,72 persen, lebih rendah dibandingkan dengan inflasi tahun ke tahun periode yang sama sebesar 8,22 persen.

Rata-rata harga beras Januari 2014 sebesar Rp11.224,00 per kg, naik 1,36 persen

- Artinya, pemilik beras (pedagang, petani, konsumen, BULOG, dan industri berbahan baku beras) mengalami penurunan nilai riil sebesar 4,50 persen. Kenaikan tertinggi terjadi di Padang (7 persen) dan Lhokseumawe (5 persen).
2. Harga cabai rawit naik 23,89 persen dibanding Desember 2013 atau naik 42,83 persen bila dibanding Januari 2013. Kenaikan tertinggi terjadi di Jambi (91 persen) dan Tembilahan (85 persen). Harga telur ayam ras naik 9,11 persen dibanding Desember 2013 atau naik 4,30 persen bila dibanding Januari 2013. Kenaikan tertinggi terjadi di Ternate (30 persen) dan Watampone (27 persen). Harga cabai merah naik 8,10 persen dibanding Desember 2013 atau naik 62,51 persen bila dibanding Januari 2013. Kenaikan tertinggi terjadi di Metro (42 persen) dan Tanjung Pandan (41 persen). Harga daging ayam ras naik 4,83 persen dibanding Desember 2013 atau naik 2,92 persen bila dibanding Januari 2013. Kenaikan tertinggi terjadi di Tanjung Pandan (34 persen) dan Tanjung (30 persen). Harga ikan kembung naik 4,14 persen dibanding Desember 2013 atau naik 11,48 persen bila dibanding Januari 2013. Kenaikan tertinggi terjadi di Lubuk Linggau (68 persen) dan Merauke (52 persen). Harga susu kental manis naik 2,11 persen dibanding Desember 2013 atau naik 8,57 persen bila dibanding Januari 2013. Kenaikan tertinggi terjadi di Tual (19 persen) dan Kudus (14 persen). Harga daging sapi naik 2,08 persen dibanding Desember 2013 atau naik 11,64 persen bila dibanding Januari 2013. Kenaikan tertinggi terjadi di Tanjung (14 persen) dan Ternate (13 persen).
 3. Komoditas lain seperti minyak goreng, gula pasir, dan tepung terigu perubahannya relatif rendah.

Tabel 9.3
Harga Eceran Beberapa Komoditas Bahan Pokok
Januari 2013–Januari 2014 (rupiah)

Bulan	Beras (kg)	Daging Ayam Ras (kg)	Daging Sapi (kg)	Susu Kental Manis (385 gram)	Minyak Goreng (liter)	Gula Pasir (kg)	Tepung Terigu (kg)	Cabai Rawit (kg)	Cabai Merah (kg)	Telur Ayam Ras (kg)	Ikan Kembung (kg)
(1)	(2)	(3)	(4)	(5)	(6)	(7)	(8)	(9)	(10)	(11)	(12)
Januari'13	10 821	32 799	82 437	8 145	12 664	12 557	7 395	25 162	23 377	17 558	25 018
Februari	10 819	31 953	83 707	8 141	12 607	12 554	7 390	28 838	25 151	18 018	25 066
Maret	10 748	30 988	84 301	8 128	12 554	12 579	7 364	34 888	25 521	16 310	25 061
April	10 646	30 480	84 554	8 179	12 531	12 609	7 361	30 157	25 521	16 039	24 946
Mei	10 646	30 550	85 002	8 196	12 441	12 601	7 350	25 190	29 744	16 460	24 968
Juni	10 718	32 502	85 606	8 234	12 461	12 600	7 356	29 807	34 033	17 583	25 235
Juli	10 874	37 244	88 928	8 308	12 502	12 601	7 388	46 278	35 422	18 868	26 043
Agustus	10 938	37 039	90 982	8 299	12 464	12 597	7 438	44 843	36 290	18 640	27 043
September	10 969	37 732	89 217	8 301	12 651	12 562	7 471	34 314	29 384	17 652	26 908
Oktober	10 987	35 061	89 297	8 411	12 684	12 523	7 511	34 918	39 401	16 799	26 359
November	11 011	32 947	89 368	8 499	12 807	12 442	7 583	26 723	35 583	16 144	26 338
Desember	11 073	32 202	90 154	8 660	12 958	12 267	7 694	29 008	35 142	16 785	26 780
Januari'14	11 224	33 757	92 029	8 843	13 077	12 188	7 759	35 938	37 989	18 314	27 889
Januari'14 thd Desember'13	1,36	4,83	2,08	2,11	0,92	-0,64	0,84	23,89	8,10	9,11	4,14
Januari'14 thd Januari'13 (dalam persen)	3,72	2,92	11,64	8,57	3,26	-2,94	4,92	42,83	62,51	4,31	11,48

Grafik 9.3
Harga Eceran Beberapa Komoditas Bahan Pokok
Januari 2013–Januari 2014 (rupiah)

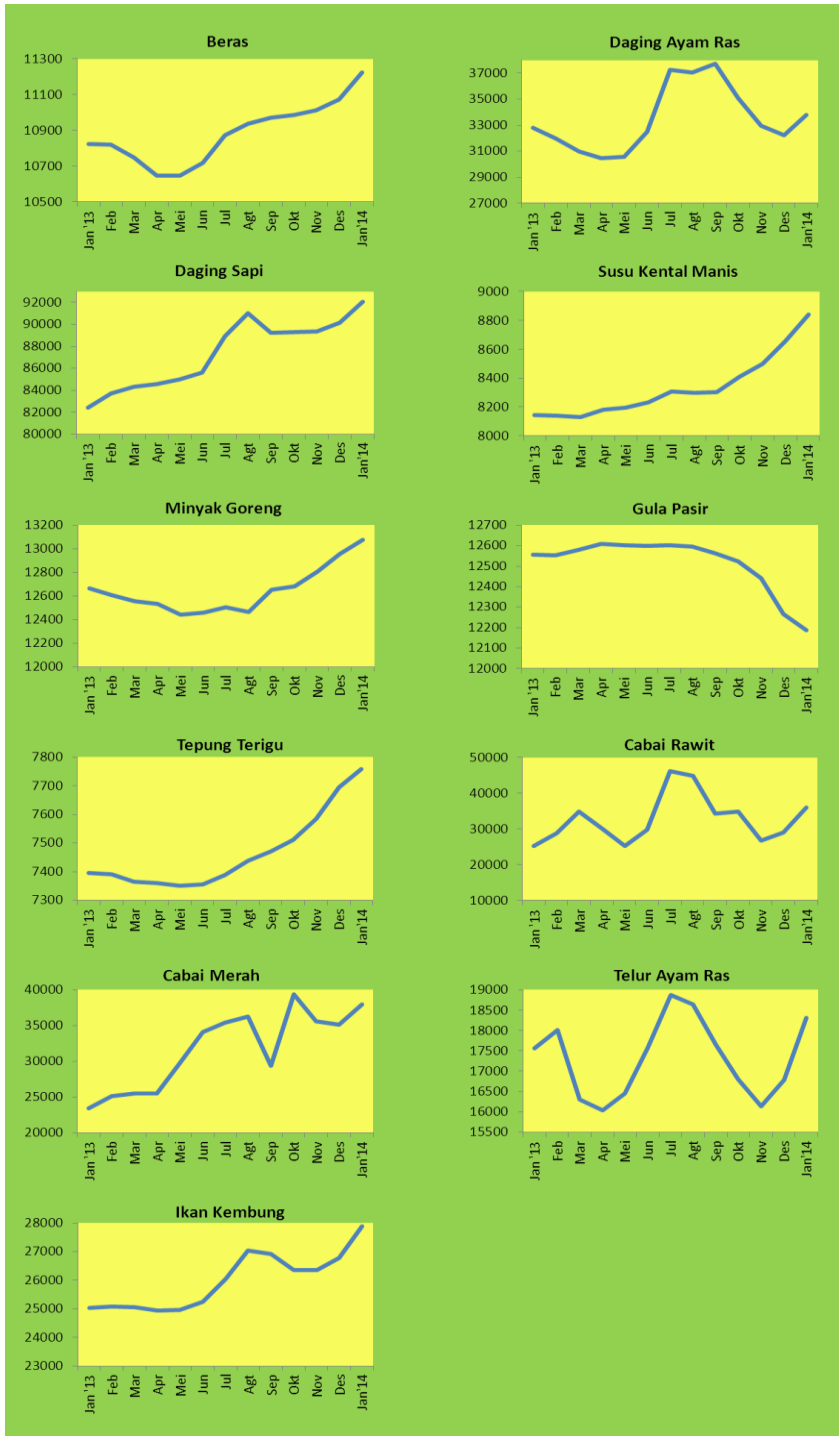

X. INDEKS HARGA PRODUSEN TRIWULAN III-2013 DAN INDEKS HARGA PERDAGANGAN BESAR JANUARI 2014

A. INDEKS HARGA PRODUSEN

1. Indeks Harga Produsen

Pada triwulan III-2013, Indeks Harga Produsen (IHP) naik 2,93 persen dibandingkan IHP triwulan II-2013 (*q-to-q*). Seluruh sektor (Pertanian, Pertambangan dan Penggalian, dan Industri Pengolahan) mengalami kenaikan IHP yaitu masing-masing sebesar 2,95 persen; 1,34 persen; dan 3,24 persen.

Perubahan IHP triwulan III-2013 terhadap triwulan III-2012 (*y-on-y*) sebesar 4,61 persen. IHP Sektor Pertanian dan Industri Pengolahan naik masing-masing sebesar 4,39 persen dan 7,30 persen. Sebaliknya, IHP Sektor Pertambangan dan Penggalian turun 7,38 persen.

Pada triwulan III-2013 terjadi inflasi produsen sebesar 2,93 persen

Tabel 10.1
Indeks Harga Produsen (2010=100) dan Inflasi Produsen Menurut Sektor
Triwulan II-2013 dan Triwulan III-2013

Sektor	IHP Triw I- 2013	IHP Triw II- 2013	IHP Triw III- 2013	Inflasi Produsen (<i>q-to-q</i>) ¹⁾ (%)		Inflasi Produsen (<i>y-on-y</i>) ²⁾ (%)	
				Triw II- 2013	Triw III- 2013	Triw II- 2013	Triw III- 2013
(1)	(2)	(3)	(4)	(5)	(6)	(7)	(8)
Gabungan (1+2+3)	116,90	115,94	119,34	-0,82	2,93	1,79	4,61
1. Pertanian	114,34	113,16	116,50	-1,03	2,95	2,62	4,39
2. Pertambangan dan Penggalian	122,64	112,18	113,68	-8,53	1,34	-12,32	-7,38
2. Industri Pengolahan	116,51	117,55	121,35	0,89	3,24	4,80	7,30

Keterangan: 1). Inflasi Produsen (*q-to-q*) adalah persentase perubahan IHP triwulan t terhadap triwulan t-1
2). Inflasi Produsen (*y-on-y*) adalah persentase perubahan IHP triwulan t-2013 terhadap triwulan t-2012

IHP triwulan II-2013 turun 0,82 persen dibandingkan IHP triwulan I-2013 (*q-to-q*). Penurunan tersebut terjadi pada Sektor Pertanian dan Sektor Pertambangan dan Penggalian, masing-masing turun 1,03 persen dan 8,53 persen. Sebaliknya, IHP Sektor Industri Pengolahan naik 0,89 persen.

Apabila dibandingkan dengan triwulan II-2012, IHP (*y-on-y*) pada triwulan II-2013 naik sebesar 1,79 persen. Sektor Pertanian dan Industri Pengolahan merupakan

penyebab kenaikan IHP, yaitu masing-masing 2,62 persen dan 4,80 persen. Sedangkan IHP Sektor Pertambangan dan Penggalian turun 12,32 persen.

Grafik 10.1
Indeks Harga Produsen (2010=100) Menurut Sektor
Triwulan I-2010 s.d. Triwulan III-2013

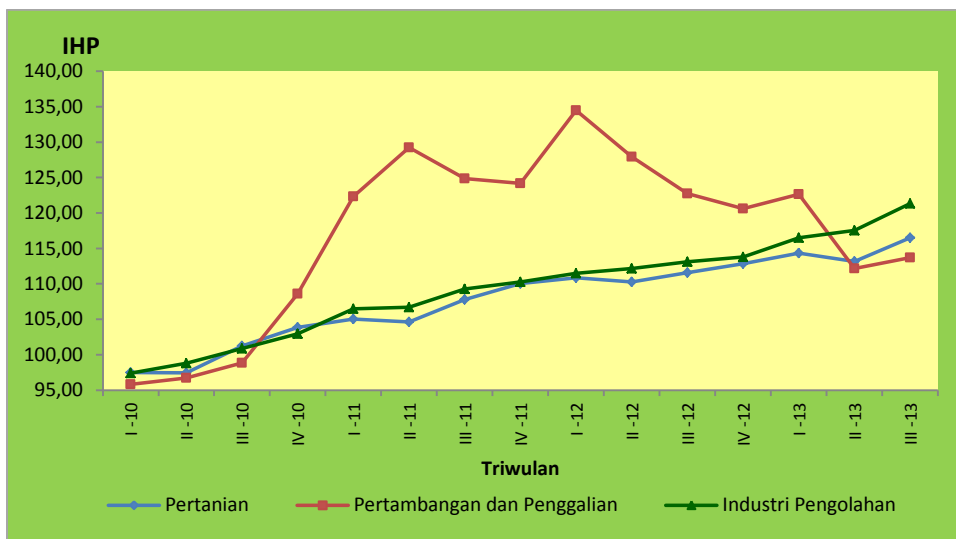

2. Sektor Pertanian

IHP Sektor Pertanian pada triwulan III-2013 naik 2,95 persen (*q-to q*). IHP Sektor Pertanian triwulan III-2013 juga mengalami inflasi (*y-on-y*) 4,39 persen dibandingkan IHP triwulan III-2012. Subsektor Peternakan mendominasi perubahan IHP (*q-to q*) dan (*y-on-y*) dengan kenaikan tertinggi masing-masing sebesar 4,65 persen dan 6,54 persen.

Kondisi yang berbeda terjadi pada inflasi produsen Sektor Pertanian triwulan II-2013 terhadap triwulan I-2013 (*q-to-q*). IHP Sektor Pertanian turun 1,03 persen pada triwulan II-2013. Penurunan IHP Sektor Pertanian pada triwulan II-2013 disebabkan oleh turunnya harga, terutama pada Subsektor Tanaman Bahan Makanan sebesar 3,38 persen.

Meskipun demikian, bila dibandingkan dengan triwulan II-2012, terjadi inflasi produsen (*y-on-y*) sebesar 2,62 persen. Subsektor Kehutanan merupakan penyebab utama pada perubahan IHP Sektor Pertanian yaitu sebesar 5,19 persen.

3. Sektor Pertambangan dan Penggalian

Pada triwulan III-2013, Sektor Pertambangan dan Penggalian naik 1,34 persen (*q-to q*). IHP Subsektor Pertambangan dan Subsektor Penggalian naik sebesar 1,37 persen dan 1,16 persen.

Sebaliknya, IHP Sektor Pertambangan dan Penggalian turun 7,38 persen

dibandingkan IHP triwulan III-2012 (*y-on-y*). Kondisi ini disebabkan oleh turunnya harga terutama di Subsektor Pertambangan sebesar 9,51 persen.

IHP Subsektor Pertambangan turun sebesar 10,08 persen pada triwulan II-2013. Hal ini menjadi penyebab utama IHP Sektor Pertambangan dan Penggalian turun 8,53 persen pada triwulan II-2013 (*q-to-q*).

Keadaan yang sama terjadi pada perubahan IHP triwulan II-2013 terhadap triwulan II-2012 (*y-on-y*). Deflasi produsen pada Subsektor Pertambangan sebesar 15,16 persen mempengaruhi turunnya IHP Sektor Pertambangan dan Penggalian sebesar 12,32 persen pada triwulan II-2013.

4. Sektor Industri Pengolahan

Pada triwulan III-2013, IHP Sektor Industri Pengolahan naik 3,24 persen dibandingkan triwulan sebelumnya (*q-to-q*). Penyebab kenaikan terjadi pada beberapa subsektor, terutama pada Subsektor Industri Kimia Dasar, Bahan Kimia, dan Barang dari Bahan Kimia (8,86 persen); Subsektor Industri Pengolahan dan Pengawetan Daging, Ikan, Buah-buahan, Sayuran, Minyak, dan Lemak (5,39 persen); dan Subsektor Industri Mesin, Listrik, Elektronik, dan Perlengkapannya (5,04 persen). Sebaliknya, subsektor yang mengalami penurunan IHP pada periode tersebut yaitu Subsektor Industri Logam Dasar (1,40 persen) dan Subsektor Industri Kertas, Barang dari Kertas, dan Cetakan (1,05 persen).

Dibandingkan triwulan III-2012, perubahan IHP Sektor Industri Pengolahan pada triwulan III-2013 (*y-on-y*) naik 7,30 persen. Perubahan IHP disebabkan terutama oleh kenaikan IHP pada Subsektor Industri Kimia Dasar, Bahan Kimia, dan Barang dari Bahan Kimia (15,79 persen); Subsektor Industri Pengolahan dan Pengawetan Daging, Ikan, Buah-buahan, Sayuran, Minyak, dan Lemak (13,72 persen); dan Subsektor Industri Pupuk (13,49 persen).

IHP Sektor Industri Pengolahan pada triwulan II-2013 naik 0,89 persen dibandingkan dengan triwulan I-2013 (*q-to-q*). Kenaikan IHP pada sektor ini disebabkan oleh kenaikan yang relatif tinggi pada beberapa subsektor, antara lain Subsektor Industri Pupuk (5,23 persen); Subsektor Industri Pengolahan dan Pengawetan Daging, Ikan, Buah-buahan, Sayuran, Minyak dan Lemak (4,63 persen); Subsektor Industri Barang Mineral Bukan Logam (2,91 persen); Subsektor Industri Pakaian Jadi dan Alas Kaki (2,51 persen); dan Subsektor Industri Perabot Rumahtangga dan Barang Lainnya (2,48 persen). Meskipun demikian terdapat penurunan IHP pada Subsektor Industri Penggilingan Padi, Tepung, dan Makanan Ternak (1,65 persen); Subsektor Industri Karet, Plastik, dan Hasil-Hasilnya (0,96 persen); Subsektor Industri Mesin, Listrik, Elektronik, dan Perlengkapannya (0,40 persen); dan Subsektor Industri Alat Angkutan (0,01 persen).

IHP Sektor Industri Pengolahan triwulan II-2013 naik 4,80 persen terhadap IHP triwulan II-2012 (*y-on-y*). Kenaikan tersebut terjadi pada semua subsektor, kecuali Subsektor Industri Karet, Plastik, dan Hasil-Hasilnya yang turun sebesar 2,53 persen.

Tabel 10.2
Indeks Harga Produsen (2010=100) dan Inflasi Produsen Menurut Subsektor
Triwulan II-2013 dan Triwulan III-2013

Sektor	IHP Triw I- 2013	IHP Triw II- 2013	IHP Triw III- 2013	Inflasi Produsen (<i>q-to-q</i>) ¹ (%)		Inflasi Produsen (<i>y-on-y</i>) ² (%)	
				Triw II- 2013	Triw III- 2013	Triw II- 2013	Triw III- 2013
(1)	(2)	(3)	(4)	(5)	(6)	(7)	(8)
Pertanian	114,34	113,16	116,50	-1,03	2,95	2,62	4,39
1. Tanaman Bahan Makanan	121,37	117,26	121,14	-3,38	3,31	2,27	3,93
2. Perkebunan	108,66	110,15	110,95	1,37	0,73	1,27	2,02
3. Peternakan	107,78	108,44	113,47	0,61	4,65	3,14	6,54
4. Perikanan	108,62	109,42	112,83	0,74	3,11	3,77	5,75
5. Kehutanan	118,17	118,93	121,41	0,64	2,09	5,19	5,90
Pertambangan dan Penggalian	122,64	112,18	113,68	-8,53	1,34	-12,32	-7,38
1. Pertambangan	123,82	111,34	112,87	-10,08	1,37	-15,16	-9,51
2. Penggalian	116,32	116,69	118,04	0,31	1,16	5,68	5,23
Industri Pengolahan	116,51	117,55	121,35	0,89	3,24	4,80	7,30
1. Industri pengolahan dan pengawetan daging, ikan, buah-buahan, sayuran, minyak dan lemak	115,18	120,51	127,01	4,63	5,39	10,01	13,72
2. Industri susu dan makanan dari susu	103,72	103,74	105,20	0,02	1,41	0,78	2,44
3. Industri penggilingan padi, tepung dan pakan ternak	119,91	117,93	123,10	-1,65	4,39	3,91	5,09
4. Industri makanan lainnya	115,14	115,51	116,25	0,33	0,63	4,57	2,97
5. Industri minuman dan rokok	114,96	116,16	117,37	1,05	1,04	5,92	6,49
6. Industri pemintalan dan pertununan tekstil	111,52	112,87	116,25	1,21	2,99	4,44	6,60
7. Industri pakaian jadi dan alas kaki	126,40	129,56	135,57	2,51	4,64	7,80	11,15
8. Industri kayu gergajian dan olahan	137,54	138,19	141,68	0,48	2,52	2,57	3,98
9. Industri kertas, barang dari kertas dan cetakan	114,62	115,88	114,67	1,10	-1,05	3,14	1,00
10. Industri pupuk	113,69	119,64	122,52	5,23	2,41	12,36	13,49
11. Industri kimia dasar, bahan kimia dan barang dari bahan kimia	109,55	111,00	120,84	1,32	8,86	6,69	15,79
12. Pengilangan minyak bumi dan gas	125,59	125,90	129,22	0,25	2,63	1,52	4,03
13. Industri karet, plastik dan hasil-hasilnya	108,77	107,73	109,61	-0,96	1,75	-2,53	2,82
14. Industri barang mineral bukan logam	123,22	126,80	128,75	2,91	1,54	9,16	9,06
15. Industri logam dasar	105,02	105,63	104,15	0,59	-1,40	3,52	3,42
16. Industri barang-barang dari logam	110,06	110,18	111,24	0,11	0,96	1,79	3,14
17. Industri mesin, listrik, elektronik dan perlengkapannya	112,76	112,30	117,97	-0,40	5,04	8,00	12,48
18. Industri alat angkutan	119,62	119,60	120,92	-0,01	1,11	1,60	2,10
19. Industri perabot rumah tangga dan barang lainnya	123,10	126,16	130,67	2,48	3,57	4,47	7,48

Keterangan: 1). Inflasi Produsen (*q-to-q*) adalah persentase perubahan IHP triwulan t terhadap triwulan t-1

2). Inflasi Produsen (*y-on-y*) adalah persentase perubahan IHP triwulan t-2013 terhadap triwulan t-2012

B. INDEKS HARGA PERDAGANGAN BESAR (IHPB)

1. Pada Januari 2013, Indeks Harga Perdagangan Besar (IHPB) Umum tanpa impor migas dan ekspor migas naik sebesar 1,81 persen dibandingkan bulan sebelumnya. Kenaikan tertinggi terjadi pada Sektor Pertanian, yaitu 5,73 persen dan terendah pada Sektor Pertambangan dan Penggalian sebesar 0,41 persen.

Pada Januari 2013 IHPB tanpa impor migas dan ekspor migas naik sebesar 1,81 persen

Pada Desember 2013 IHPB Umum naik sebesar 1,49 persen dibandingkan IHPB Umum bulan sebelumnya. Kenaikan IHPB tertinggi adalah pada Kelompok Barang Impor sebesar 2,36 persen, sedangkan yang terendah adalah Sektor Pertambangan dan Penggalian sebesar 0,21 persen. Sektor Pertanian, Kelompok Barang Ekspor, dan Sektor Industri mengalami kenaikan masing-masing sebesar 2,21 persen, 1,37 persen, dan 1,15 persen.

Tabel 10.3
Perkembangan Indeks Harga Perdagangan Besar, Indonesia
November 2013–Januari 2014, (2010=100)

Sektor/Kelompok	Nov 2013	Des 2013	Jan 2014	Perubahan	
				Des 2013 Terhadap Nov 2013 (%)	Jan 2014 Terhadap Des 2013 (%)
(1)	(2)	(3)	(4)	(5)	(6)
1. Pertanian	148,20	151,48	160,16	2,21	5,73
2. Pertambangan dan Penggalian	108,65	108,87	109,32	0,21	0,41
3. Industri	116,60	117,94	119,85	1,15	1,62
Domestik	120,01	121,52	124,17	1,26	2,19
4. Impor Nonmigas	115,35	116,13	118,16	0,67	1,74
Impor	131,34	134,43		2,36	
5. Ekspor Nonmigas	126,97	129,46	130,08	1,96	0,47
Ekspor	143,20	145,16		1,37	
Umum Nonmigas	120,49	122,08	124,28	1,32	1,81
Umum	126,87	128,76		1,49	

Tabel 10.4
Tingkat Inflasi Perdagangan Besar Januari 2014 (2010=100)

Sektor/Kelompok	IHPB			Perubahan Januari 2014 terhadap Desember 2013	Tingkat Inflasi	
	Januari 2013	Desember 2013	Januari 2014		Tahun Kalender 2014	Year- on- Year
(1)	(3)	(4)	(5)	(6)	(7)	(8)
1. Pertanian	123,97	151,48	160,16	5,73	5,73	29,19
2. Pertambangan dan Pengalihan	104,06	108,87	109,32	0,41	0,41	5,05
3. Industri	107,33	117,94	119,85	1,62	1,62	11,67
4. Impor Nonmigas	107,74	116,13	118,16	1,74	1,74	9,67
5. Ekspor Nonmigas	111,08	129,46	130,08	0,47	0,47	17,11
Umum Nonmigas	109,29	122,08	124,28	1,81	1,81	13,72

Grafik 10.2
Indeks Harga Perdagangan Besar Indonesia
Januari 2011–Januari 2014

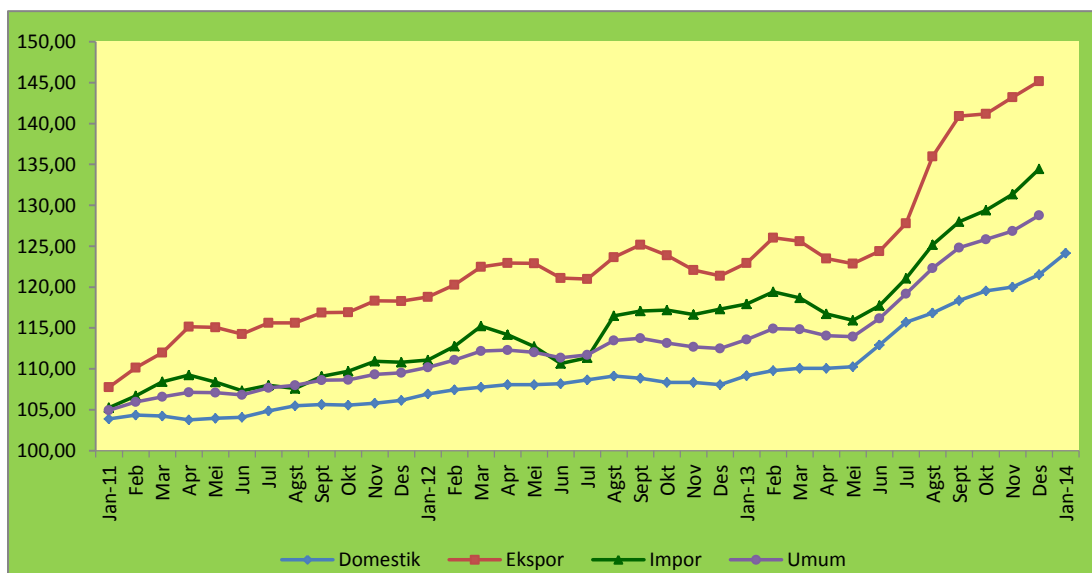

2. IHPB Kelompok Bahan Bangunan/Konstruksi yang terdiri dari lima jenis bangunan/konstruksi pada Januari 2014 naik sebesar 0,92 persen dibandingkan bulan sebelumnya. Kenaikan indeks tertinggi terjadi pada jenis Bangunan dan Instalasi Listrik, Gas, Air Minum, dan Komunikasi sebesar 1,12 persen.

Tabel 10.5
Tingkat Inflasi Konstruksi Indonesia Januari 2014
Menurut Jenis Bangunan (2010=100)

Jenis Bangunan	Januari 2013	Desember 2013	Januari 2014	Perubahan Januari 2014 terhadap Desember 2013	Tingkat Inflasi	
					Tahun Kalender 2014	Year- on- Year
(1)	(2)	(3)	(4)	(5)	(6)	(7)
Bangunan Tempat Tinggal dan Bukan Tempat Tinggal	111,03	118,83	119,97	0,95	0,95	8,05
Bangunan Pekerjaan Umum untuk Pertanian	108,78	116,16	117,06	0,78	0,78	7,61
Pekerjaan Umum untuk Jalan, Jembatan, dan Pelabuhan	107,49	115,16	116,08	0,80	0,80	7,99
Bangunan dan Instalasi Listrik, Gas, Air Minum, dan Komunikasi	107,40	116,11	117,41	1,12	1,12	9,32
Bangunan Lainnya	109,23	116,59	117,43	0,72	0,72	7,50
Konstruksi Indonesia	109,38	117,24	118,32	0,92	0,92	8,17

3. IHPB beberapa bahan bangunan/konstruksi (kayu lapis, aspal, cat tembok, pipa pvc, kaca lembaran, semen, besi beton, besi profil, dan seng lembaran) pada Januari 2014 naik harganya dibandingkan bulan sebelumnya. Kenaikan tertinggi terjadi pada aspal sebesar 1,79 persen dan terendah pada semen sebesar 0,54 persen. Komoditi lain, yaitu pipa pvc naik 1,78 persen, kayu lapis naik 1,62 persen, besi profil naik 0,92 persen, besi beton naik 0,91 persen, seng lembaran naik 0,75 persen, cat tembok naik 0,64 persen, dan kaca lembaran naik 0,61 persen.

Grafik 10.3
Indeks Harga Beberapa Bahan Bangunan Agustus 2013–Januari 2014

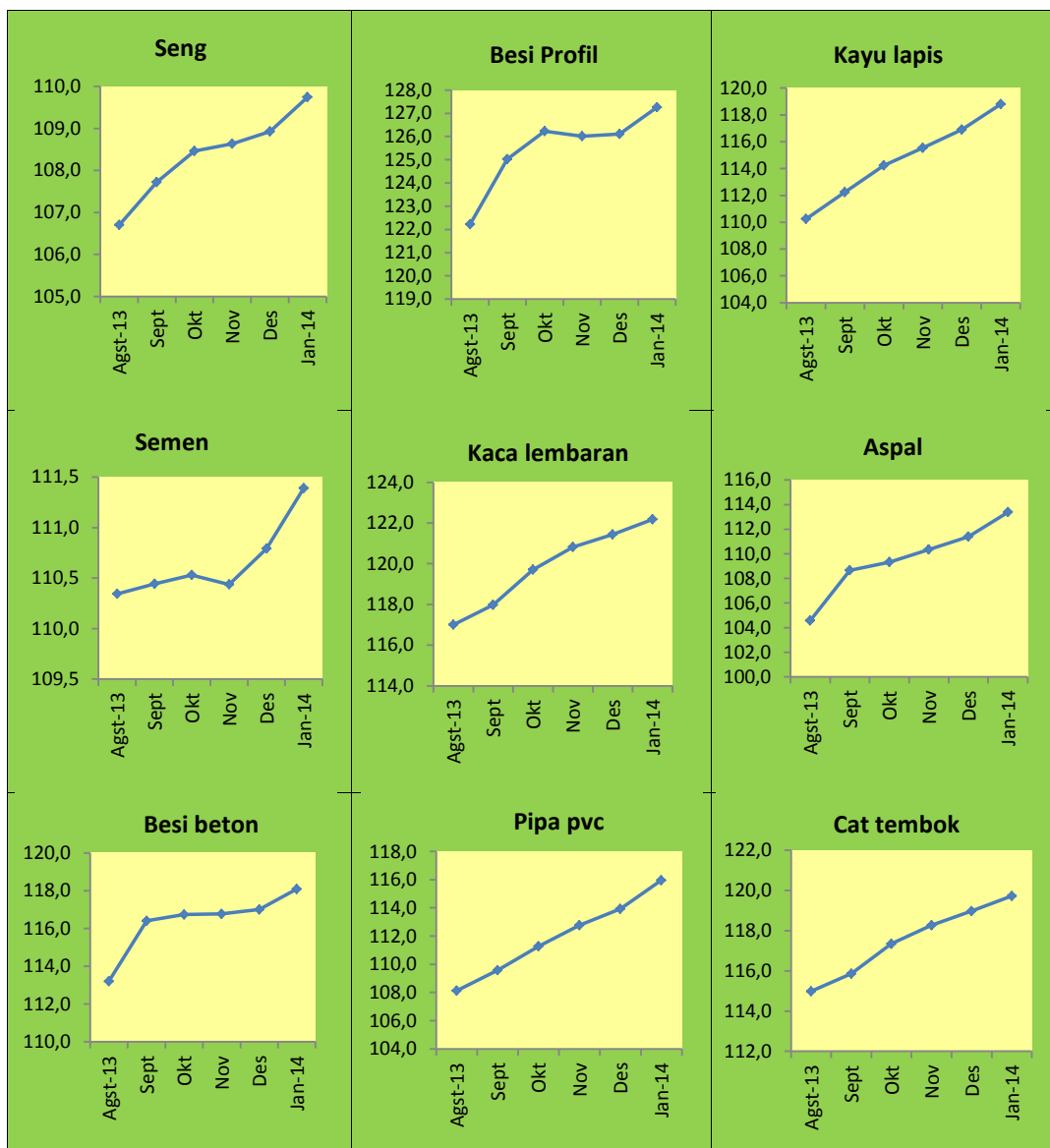

XI. INDEKS TENDENSI BISNIS DAN KONSUMEN TRIWULAN IV-2013

A. INDEKS TENDENSI BISNIS (ITB)

A.1. ITB TRIWULAN IV-2013

1. Secara umum kondisi bisnis di Indonesia pada triwulan IV-2013 meningkat dibandingkan triwulan sebelumnya dengan nilai ITB sebesar 104,72. Namun, tingkat optimisme pelaku bisnis di Indonesia pada triwulan IV-2013 lebih rendah dibandingkan triwulan sebelumnya (nilai ITB sebesar 106,12).

Kondisi bisnis triwulan IV-2013 meningkat dengan nilai Indeks Tendensi Bisnis (ITB) sebesar 104,72

2. Peningkatan kondisi bisnis pada triwulan IV-2013 terjadi pada semua sektor, kecuali sektor Pertanian, Peternakan, Kehutanan, dan Perikanan (nilai ITB sebesar 95,54). Peningkatan tertinggi terjadi pada sektor Listrik, Gas, dan Air Bersih (nilai ITB sebesar 107,33), diikuti oleh sektor Keuangan, Real Estat, dan Jasa Perusahaan (nilai ITB sebesar 107,20), sektor Perdagangan, Hotel, dan Restoran (nilai ITB sebesar 106,94), sektor Konstruksi (nilai ITB sebesar 106,31), sektor Pertambangan dan Penggalian (nilai ITB sebesar 106,00), sektor Pengangkutan dan Komunikasi (nilai ITB sebesar 105,68), sektor Industri Pengolahan (nilai ITB sebesar 104,16), dan sektor Jasa-Jasa (nilai ITB sebesar 103,33).
3. Peningkatan kondisi bisnis pada triwulan IV-2013 terjadi karena adanya peningkatan pada ketiga variabel pembentuknya, yaitu pendapatan usaha (nilai indeks sebesar 108,86), penggunaan kapasitas produksi/usaha (nilai indeks sebesar 106,21), dan rata-rata jumlah jam kerja (nilai indeks sebesar 102,68). Peningkatan tertinggi untuk peningkatan pendapatan usaha terjadi pada sektor Listrik, Gas, dan Air Bersih (nilai indeks sebesar 112,24), dan terkecil adalah sektor Pertambangan dan Penggalian (nilai indeks sebesar 104,26).

A.2. PERKIRAAN ITB TRIWULAN I-2014

- Selain pada triwulan berjalan, indeks komposit persepsi pengusaha mengenai kondisi bisnis dan perekonomian secara umum pada triwulan mendatang juga dihitung. Nilai ITB triwulan I-2014 diprediksi sebesar 103,93, artinya secara umum kondisi bisnis pada triwulan I-2014 diperkirakan akan meningkat dibandingkan triwulan IV-2013. Namun, tingkat optimisme pelaku bisnis dalam melihat potensi bisnis pada triwulan I-2014 diperkirakan lebih rendah dibandingkan triwulan IV-2013.
- Seluruh sektor ekonomi diperkirakan mengalami peningkatan kondisi bisnis pada triwulan I-2014, kecuali sektor Pertambangan dan Penggalian yang mengalami penurunan dengan nilai indeks sebesar 95,40. Sektor Pertanian, Peternakan, Kehutanan, dan Perikanan diperkirakan mengalami peningkatan bisnis tertinggi dengan nilai indeks sebesar 110,68.

Kondisi bisnis pada triwulan I-2014 diprediksi meningkat (ITB 103,93)

Tabel 11.1
Indeks Tendensi Bisnis (ITB) Triwulan IV-2012–Triwulan IV-2013 dan
Perkiraan Triwulan I-2014 Menurut Sektor

Sektor	ITB Triwulan IV-2012	ITB Triwulan I-2013	ITB Triwulan II-2013	ITB Triwulan III-2013	ITB Triwulan IV-2013	Perkiraan ITB Triwulan I-2014
(1)	(2)	(3)	(4)	(5)	(6)	(7)
1. Pertanian, Peternakan, Kehutanan, dan Perikanan	95,65	112,26	102,78	106,13	95,54	110,68
2. Pertambangan dan Penggalian	100,62	103,19	100,13	104,97	106,00	95,40
3. Industri Pengolahan	107,14	98,96	103,82	105,50	104,16	104,17
4. Listrik, Gas, dan Air Bersih	105,35	96,01	105,83	103,40	107,33	104,30
5. Konstruksi	108,31	98,84	104,82	105,44	106,31	104,48
6. Perdagangan, Hotel, dan Restoran	106,40	99,54	105,53	110,60	106,94	103,53
7. Pengangkutan dan Komunikasi	108,53	105,16	104,19	108,33	105,68	104,28
8. Keuangan, Real Estat, dan Jasa Perusahaan	108,92	108,72	103,96	105,27	107,20	105,53
9. Jasa-Jasa	102,56	98,42	103,89	105,46	103,33	102,99
Indeks Tendensi Bisnis	104,83	102,34	103,88	106,12	104,72	103,93

Grafik 11.1
Indeks Tendensi Bisnis¹ Triwulan IV-2009–Triwulan IV-2013 dan
Perkiraan Triwulan I-2014

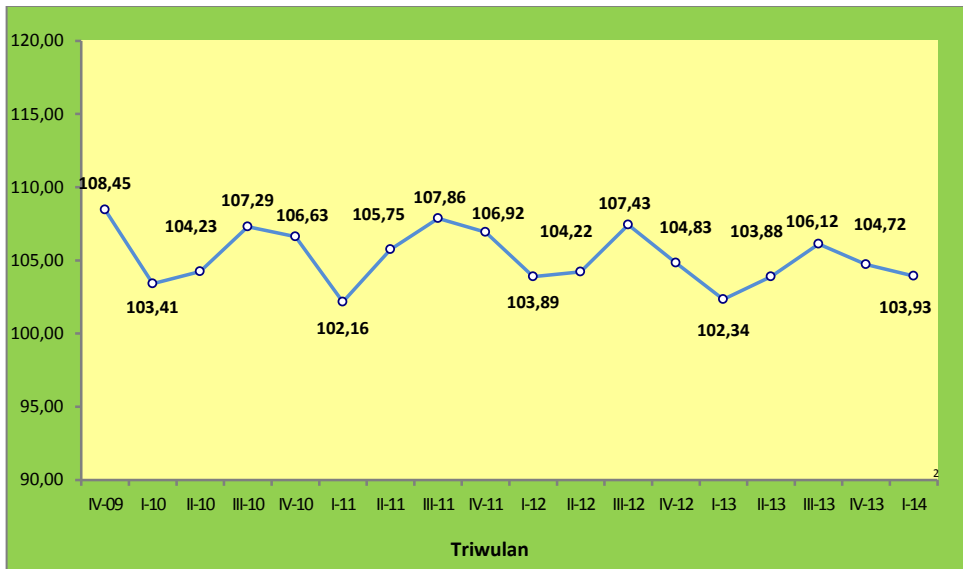

Keterangan:

- ¹⁾ ITB berkisar antara 0 sampai dengan 200, dengan indikasi sebagai berikut:
- a. Nilai ITB < 100, menunjukkan kondisi bisnis pada triwulan berjalan menurun dibanding triwulan sebelumnya.
 - b. Nilai ITB = 100, menunjukkan kondisi bisnis pada triwulan berjalan tidak mengalami perubahan (stagnan) dibanding triwulan sebelumnya.
 - c. Nilai ITB > 100, menunjukkan kondisi bisnis pada triwulan berjalan lebih baik (meningkat) dibanding triwulan sebelumnya.
- ²⁾ Angka perkiraan ITB triwulan I-2014.

B. INDEKS TENDENSI KONSUMEN (ITK)

B.1. ITK TRIWULAN IV-2013

1. Indeks Tendensi Konsumen (ITK) merupakan indeks komposit persepsi rumah tangga mengenai kondisi ekonomi konsumen dan perilaku konsumsi terhadap situasi perekonomian pada triwulan berjalan. Nilai ITK nasional pada triwulan IV-2013 sebesar 109,64, artinya kondisi ekonomi konsumen meningkat dari triwulan sebelumnya. Peningkatan ini disebabkan oleh kenaikan semua komponen indeks, terutama peningkatan pendapatan. Namun, tingkat optimisme konsumen lebih rendah dibandingkan triwulan sebelumnya (nilai ITK sebesar 112,02).

Kondisi ekonomi konsumen triwulan IV-2013 meningkat (ITK 109,64)

2. Perbaikan kondisi ekonomi konsumen di tingkat nasional terjadi karena adanya peningkatan kondisi ekonomi konsumen di semua provinsi (33 provinsi), dimana 17 provinsi diantaranya (51,52 persen) memiliki nilai indeks di atas nasional. Provinsi yang memiliki nilai ITK tertinggi adalah Provinsi Bali (nilai ITK sebesar 115,03). Sedangkan, Provinsi Riau tercatat memiliki nilai ITK terendah, yaitu sebesar 105,06.

Tabel 11.2
Indeks Tendensi Konsumen (ITK) Triwulan III-2013 dan Triwulan IV-2013
Menurut Variabel Pembentuk

Variabel Pembentuk	ITK Triw III-2013	ITK Triw IV-2013
(1)	(2)	(3)
Pendapatan rumah tangga	112,08	110,80
Pengaruh inflasi terhadap tingkat konsumsi	109,71	108,34
Tingkat konsumsi bahan makanan, makanan jadi di restoran/rumah makan, dan bukan makanan (pakaian, perumahan, pendidikan, transportasi, komunikasi, kesehatan, dan rekreasi)	115,04	108,54
Indeks Tendensi Konsumen	112,02	109,64

Grafik 11.2
Indeks Tendensi Konsumen (ITK) Triwulan IV-2013
Tingkat Nasional dan Provinsi

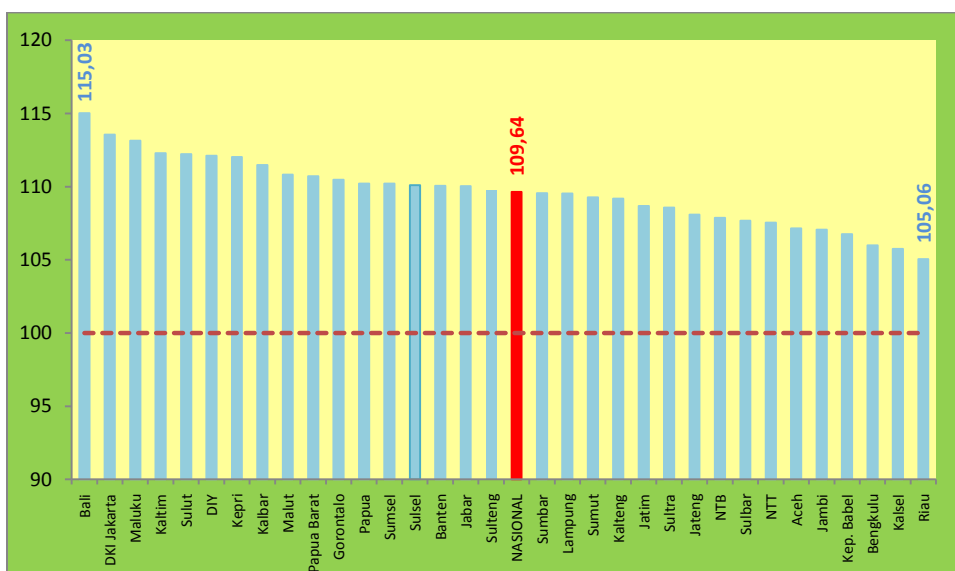

B.2. PERKIRAAN ITK TRIWULAN I-2014

1. Selain pada triwulan berjalan, juga diperkirakan indeks komposit persepsi rumah tangga mengenai kondisi ekonomi konsumen dan perilaku konsumsi terhadap situasi perekonomian pada triwulan mendatang. Perkiraan nilai ITK nasional pada triwulan I-2014 diperkirakan sebesar 106,84, artinya kondisi ekonomi konsumen diperkirakan akan meningkat dibandingkan triwulan sebelumnya. Namun, tingkat optimisme konsumen diperkirakan akan lebih rendah dibandingkan triwulan IV-2013 (nilai ITK sebesar 109,64).
2. Perkiraan meningkatnya kondisi ekonomi konsumen terjadi hampir di semua provinsi di Indonesia, dimana 16 provinsi diantaranya (48,48 persen) diperkirakan memiliki nilai indeks diatas nasional. Provinsi yang memiliki perkiraan nilai ITK tertinggi adalah Provinsi Bali (nilai ITK sebesar 109,40) dan terendah di Aceh (nilai ITK sebesar 103,80).

Kondisi ekonomi konsumen triwulan I-2014 diprediksi meningkat (ITK 106,84)

Tabel 11.3
Perkiraan Indeks Tendensi Konsumen (ITK) Triwulan I-2014
Menurut Variabel Pembentuk

Variabel Pembentuk	Perkiraan ITK Triw I-2014
(1)	(2)
Perkiraan pendapatan rumah tangga	108,36
Rencana pembelian barang-barang tahan lama (elektronik, perhiasan, perangkat komunikasi, meubelair, peralatan rumah tangga, kendaraan bermotor, tanah, rumah), rekreasi, dan pesta/hajatan	104,12
Indeks Tendensi Konsumen	106,84

Grafik 11.3
Perkiraan Indeks Tendensi Konsumen (ITK) Triwulan I-2014
Tingkat Nasional dan Provinsi

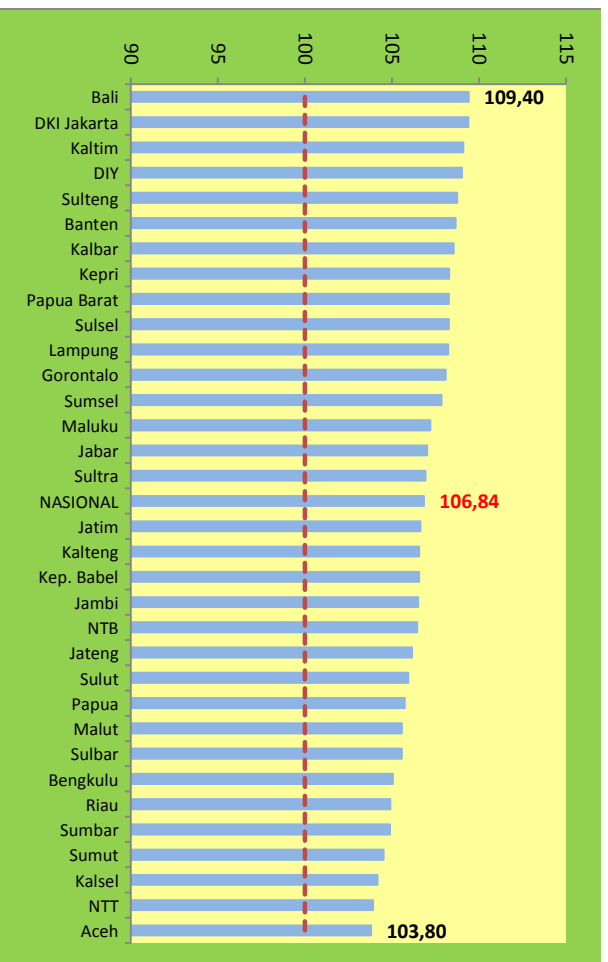

Tabel 11.4
Indeks Tendensi Konsumen¹⁾ Triwulan IV-2012–Triwulan IV-2013 dan
Perkiraan Indeks Tendensi Konsumen Triwulan I-2014 Tingkat Nasional dan Provinsi

No.	Provinsi	Triwulan IV-2012	Triwulan I-2013	Triwulan II-2013	Triwulan III-2013	Triwulan IV-2013	Triwulan I-2014 ²⁾
(1)	(2)	(3)	(4)	(5)	(6)	(7)	(8)
1.	Aceh	106,62	104,77	105,05	110,27	107,14	103,80
2.	Sumatera Utara	108,11	106,00	107,33	110,62	109,27	104,52
3.	Sumatera Barat	105,30	105,33	107,48	113,40	109,56	104,88
4.	R i a u	107,61	104,47	107,79	112,61	105,06	104,90
5.	Kepulauan Riau	109,70	104,41	109,44	112,36	112,03	108,28
6.	J a m b i	103,10	102,89	106,70	112,33	107,07	106,50
7.	Sumatera Selatan	107,30	105,56	108,06	111,63	110,21	107,84
8.	Kep. Bangka Belitung	108,59	103,25	107,54	110,62	106,76	106,56
9.	Bengkulu	107,28	104,29	107,78	110,65	106,00	105,04
10.	Lampung	101,91	102,42	106,32	110,32	109,54	108,22
11.	DKI Jakarta	112,35	108,32	110,87	118,09	113,55	109,39
12.	Jawa Barat	107,88	104,14	107,75	113,53	110,04	107,02
13.	Banten	108,24	108,34	110,93	115,36	110,05	108,66
14.	Jawa Tengah	107,70	104,68	108,14	113,46	108,08	106,15
15.	DI Yogyakarta	109,21	106,13	110,47	116,23	112,11	109,02
16.	Jawa Timur	107,51	105,50	108,07	114,17	108,67	106,62
17.	B a l i	113,02	107,50	111,69	115,67	115,03	109,40
18.	Nusa Tenggara Barat	111,37	105,12	107,25	109,85	107,86	106,44
19.	Nusa Tenggara Timur	110,06	101,53	106,35	108,18	107,54	103,90
20.	Kalimantan Barat	108,86	106,12	108,12	114,58	111,47	108,54
21.	Kalimantan Tengah	109,05	105,01	107,54	109,76	109,19	106,56
22.	Kalimantan Selatan	107,45	106,46	107,91	109,94	105,74	104,16
23.	Kalimantan Timur	109,95	107,13	109,21	113,71	112,29	109,09
24.	Sulawesi Utara	113,72	105,85	109,38	109,50	112,23	105,93
28.	Gorontalo	110,73	105,17	108,04	112,73	110,47	108,08
25.	Sulawesi Tengah	109,23	102,51	107,50	109,89	109,75	108,75
26.	Sulawesi Selatan	109,04	105,46	108,07	111,84	110,11	108,27
29.	Sulawesi Barat	110,44	104,04	107,95	111,10	107,68	105,56
27.	Sulawesi Tenggara	107,79	102,18	107,62	114,52	108,57	106,92
30.	Maluku	111,29	103,02	107,90	109,33	113,15	107,20
31.	Maluku Utara	104,62	102,45	107,15	113,23	110,83	105,57
32.	Papua	109,11	102,59	106,15	108,10	110,22	105,72
33.	Papua Barat	110,59	102,54	107,23	109,10	110,71	108,27
	Indonesia	108,63	104,70	108,02	112,02	109,64	106,84

Keterangan:

¹⁾ *ITK berkisar antara 0 sampai dengan 200, dengan indikasi sebagai berikut:*

- a. *Nilai ITK < 100, menunjukkan bahwa kondisi ekonomi konsumen pada triwulan berjalan menurun dibanding triwulan sebelumnya.*
- b. *Nilai ITK = 100, menunjukkan bahwa kondisi ekonomi konsumen pada triwulan berjalan tidak mengalami perubahan (stagnan) dibanding triwulan sebelumnya.*
- c. *Nilai ITK > 100, menunjukkan bahwa kondisi ekonomi konsumen pada triwulan berjalan meningkat dibanding triwulan sebelumnya.*

²⁾ *Angka perkiraan ITK triwulan I-2014.*

XII. PRODUKSI TANAMAN PANGAN ANGKA RAMALAN II (ARAM II) 2013

A. PADI

Produksi padi tahun 2013 diperkirakan sebesar 70,87 juta ton GKG, mengalami peningkatan sebesar 1,81 juta ton (2,62 persen) dibandingkan tahun 2012. Kenaikan produksi padi tahun 2013 tersebut diperkirakan terjadi di Jawa sebesar 0,87 juta ton dan di luar Jawa sebesar 0,94 juta ton. Kenaikan produksi diperkirakan terjadi karena peningkatan luas panen seluas 324,39 ribu hektar (2,41 persen) dan produktivitas sebesar 0,10 kuintal/hektar (0,19 persen).

**Produksi padi tahun 2013
sebesar 70,87 juta ton GKG
atau naik 2,62 persen
dibandingkan tahun 2012**

Tabel 12.1
Perkembangan Luas Panen, Produktivitas, dan Produksi Padi Menurut Wilayah, 2011–2013

URAIAN	2011	2012	2013 (ARAM II)	Perkembangan			
				2011–2012		2012–2013	
				Absolut	%	Absolut	%
(1)	(2)	(3)	(4)	(5)	(6)	(7)	(8)
a. Luas Panen (ha)							
- Jawa	6 165 079	6 185 521	6 445 436	20 442	0,33	259 915	4,20
- Luar Jawa	7 038 564	7 260 003	7 324 477	221 439	3,15	64 474	0,89
- Indonesia	13 203 643	13 445 524	13 769 913	241 881	1,83	324 389	2,41
b. Produktivitas (ku/ha)							
- Jawa	55,81	59,05	58,02	3,24	5,81	-1,03	-1,74
- Luar Jawa	44,54	44,81	45,69	0,27	0,61	0,88	1,96
- Indonesia	49,80	51,36	51,46	1,56	3,13	0,10	0,19
c. Produksi (ton)							
- Jawa	34 404 557	36 526 663	37 397 999	2 122 106	6,17	871 336	2,39
- Luar Jawa	31 352 347	32 529 463	33 468 572	1 177 116	3,75	939 109	2,89
- Indonesia	65 756 904	69 056 126	70 866 571	3 299 222	5,02	1 810 445	2,62

Keterangan: Kualitas produksi padi adalah Gabah Kering Giling (GKG)

Tabel 12.2
Perkembangan Luas Panen, Produktivitas, dan Produksi Padi Menurut Subround, 2011–2013

URAIAN	2011	2012	2013 (ARAM II)	Perkembangan			
				2011–2012		2012–2013	
				Absolut	%	Absolut	%
(1)	(2)	(3)	(4)	(5)	(6)	(7)	(8)
a. Luas Panen (ha)							
- Januari–April	6 166 875	6 231 959	6 265 938	65 084	1,06	33 979	0,55
- Mei–Agustus	4 314 956	4 622 122	4 503 460	307 166	7,12	-118 662	-2,57
- September–Desember	2 721 812	2 591 443	3 000 515	-130 369	-4,79	409 072	15,79
- Januari–Desember	13 203 643	13 445 524	13 769 913	241 881	1,83	324 389	2,41
b. Produktivitas (ku/ha)							
- Januari–April	49,67	51,56	51,66	1,89	3,81	0,10	0,19
- Mei–Agustus	48,88	50,93	50,93	2,05	4,19	0,00	0,00
- September–Desember	51,57	51,64	51,86	0,07	0,14	0,22	0,43
- Januari–Desember	49,80	51,36	51,46	1,56	3,13	0,10	0,19
c. Produksi (ton)							
- Januari–April	30 629 008	32 132 657	32 368 753	1 503 649	4,91	236 096	0,73
- Mei–Agustus	21 090 832	23 540 426	22 937 581	2 449 594	11,6	-602 845	-2,56
- September–Desember	14 037 064	13 383 043	15 560 237	-654 021	-4,66	2 177 194	16,27
- Januari–Desember	65 756 904	69 056 126	70 866 571	3 299 222	5,02	1 810 445	2,62

Keterangan: Kualitas produksi padi adalah Gabah Kering Giling (GKG)

Pola panen padi tahun 2013 relatif sama dengan pola panen tahun 2011 dan 2012. Puncak panen padi periode Januari–Agustus tahun 2011, 2012, dan tahun 2013 terjadi pada bulan Maret.

Grafik 12.1
Pola Panen Padi, 2011–2013

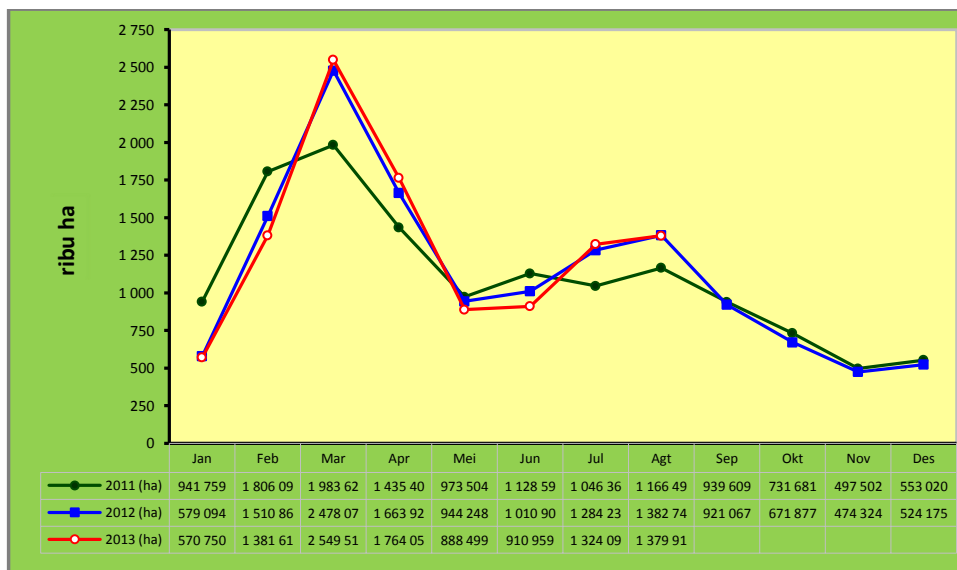

B. JAGUNG

Produksi jagung tahun 2013 (ARAM II) diperkirakan sebesar 18,51 juta ton pipilan kering, mengalami penurunan sebanyak 0,88 juta ton (4,52 persen) dibandingkan tahun 2012. Penurunan produksi jagung tahun 2013 tersebut diperkirakan terjadi di Jawa sebesar 0,53 juta ton dan di luar Jawa sebesar 0,35 juta ton. Penurunan produksi diperkirakan terjadi karena penurunan luas panen seluas 100,24 ribu hektar (2,53 persen) dan produktivitas sebesar 1,00 kuintal/hektar (2,04 persen).

Produksi jagung tahun 2013 sebesar 18,51 juta ton pipilan kering atau turun 4,52 persen dibandingkan tahun 2012

C. KEDELAI

Produksi kedelai tahun 2013 (ARAM II) diperkirakan sebesar 807,57 ribu ton biji kering, menurun sebanyak 35,58 ribu ton (4,22 persen) dibandingkan tahun 2012. Penurunan produksi kedelai tersebut diperkirakan terjadi di Jawa sebesar 61,71 ribu ton, meskipun di luar Jawa mengalami peningkatan sebesar 26,12 ribu ton. Penurunan produksi kedelai diperkirakan terjadi karena penurunan luas panen seluas 13,49 ribu hektar (2,38 persen) dan produktivitas sebesar 0,28 kuintal/hektar (1,89 persen).

Produksi kedelai tahun 2013 diperkirakan sebesar 807,57 ribu ton biji kering atau turun 4,22 persen dibandingkan tahun 2012

Tabel 12.3
Perkembangan Luas Panen, Produktivitas, dan Produksi Palawija, 2011–2013

Uraian	Satuan	2011	2012	2013 (ARAM II)	Perkembangan				
					2011–2012		2012–2013		
					Absolut	%	Absolut	%	
(1)	(2)	(3)	(4)	(5)	(6)	(7)	(8)	(9)	
1. Jagung									
-Luas Panen	Ha	3 864 692	3 957 595	3 857 359	92 903	2,40	-100 236	-2,53	
-Produktivitas	ku/ha	45,65	48,99	47,99	3,34	7,32	-1,00	-2,04	
-Produksi (pipilan kering)	Ton	17 643 250	19 387 022	18 510 435	1 743 772	9,88	-876 587	-4,52	
2. Kedelai									
-Luas Panen	Ha	622 254	567 624	554 132	-54 630	-8,78	-13 492	-2,38	
-Produktivitas	ku/ha	13,68	14,85	14,57	1,17	8,55	-0,28	-1,89	
-Produksi (biji kering)	Ton	851 286	843 153	807 568	-8 133	-0,96	-35 585	-4,22	
3. Kacang Tanah									
-Luas Panen	Ha	539 459	559 538	520 621	20 079	3,72	-38 917	-6,96	
-Produktivitas	ku/ha	12,81	12,74	17,43	-0,07	-0,55	4,69	36,81	
-Produksi (biji kering)	Ton	691 289	712 857	907 207	21 568	3,12	194 350	27,26	
4. Kacang Hijau									
-Luas Panen	Ha	297 314	245 006	182 483	-52 308	-17,59	-62 523	-25,52	
-Produktivitas	ku/ha	11,48	11,6	11,50	0,12	1,05	-0,10	-0,86	
-Produksi (biji kering)	Ton	341 342	284 257	209 924	-57 085	-16,72	-74 333	-26,15	
5. Ubi Kayu									
-Luas Panen	Ha	1 184 696	1 129 688	1 137 210	-55 008	-4,64	7 522	0,67	
-Produktivitas	ku/ha	202,96	214,02	224,18	11,06	5,45	10,16	4,75	
-Produksi (umbi basah)	Ton	24 044 025	24 177 372	25 494 507	133 347	0,55	1 317 135	5,45	
6. Ubi Jalar									
-Luas Panen	Ha	178 121	178 295	166 332	174	0,10	- 11 963	-6,71	
-Produktivitas	ku/ha	123,29	139,29	142,27	16,00	12,98	2,98	2,14	
-Produksi (umbi basah)	Ton	2 196 033	2 483 460	2 366 410	287 427	13,09	- 117 050	-4,71	

XIII. PRODUKSI HORTIKULTURA 2012

A. CABAI BESAR

1. Produksi cabai besar Indonesia tahun 2012 sebanyak 954,36 ribu ton, mengalami peningkatan sebanyak 65,51 ribu ton (7,37 persen) dibandingkan tahun 2011. Peningkatan produksi cabai besar tahun 2012 tersebut terjadi di Pulau Jawa sebanyak 48,06 ribu ton, sedangkan di luar Pulau Jawa meningkat sebanyak 17,45 ribu ton.

Produksi cabai besar tahun 2012 sebanyak 954,36 ribu ton

Grafik 13.1
Perkembangan Produksi Cabai Besar Menurut Wilayah Pulau Jawa dan Luar Pulau Jawa Tahun 2010–2012

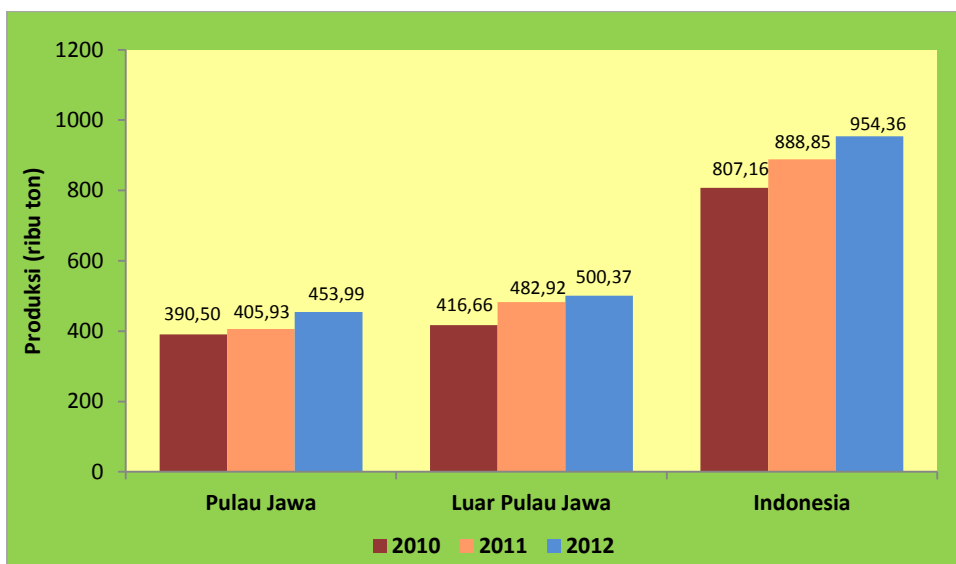

2. Tahun 2012, persentase produksi cabai besar di Pulau Jawa sebesar 47,57 persen dan di luar Pulau Jawa sebesar 52,43 persen. Dalam periode 2010–2012, produksi tertinggi di Pulau Jawa terjadi pada tahun 2012 yaitu sebanyak 453,99 ribu ton, begitu juga produksi tertinggi di luar Pulau Jawa terjadi pada tahun 2012 sebanyak 500,37 ribu ton.
3. Pada periode tahun 2011-2012, peningkatan produksi cabai besar terjadi pada triwulan I sebanyak 49,17 ribu ton (22,80 persen), triwulan II sebanyak 13,02 (5,37 persen), dan triwulan IV sebanyak 5,09 ribu ton (2,63 persen) Penurunan produksi terjadi pada triwulan III sebanyak 1,77 ribu ton (0,75 persen).

Tabel 13.1
Perkembangan Produksi Cabai Besar (ton)
Menurut Wilayah dan Triwulan Tahun 2010–2012

Uraian	2010	2011	2012	Perkembangan			
				2010–2011		2011–2012	
				Absolut	%	Absolut	%
(1)	(2)	(3)	(4)	(5)	(6)	(7)	(8)
Wilayah							
Pulau Jawa	390 505	405 929	453 990	15 424	3,95	48 061	11,84
Luar Pulau Jawa	416 655	482 923	500 373	66 268	15,90	17 450	3,61
Indonesia	807 160	888 852	954 363	81 692	10,12	65 511	7,37
Triwulan							
Triwulan I	223 567	215 714	264 887	-7 853	-3,51	49 173	22,80
Triwulan II	210 645	242 260	255 277	31 615	15,01	13 017	5,37
Triwulan III	195 035	237 328	235 559	42 293	21,68	-1 769	-0,75
Triwulan IV	177 913	193 550	198 640	15 637	8,79	5 090	2,63

*Keterangan: Bentuk hasil produksi cabai besar adalah buah segar dengan tangkai
 Cabai besar adalah cabai merah besar, cabai merah keriting, dan cabai hijau*

B. CABAI RAWIT

1. Produksi cabai rawit Indonesia tahun 2012 sebanyak 702,25 ribu ton, mengalami peningkatan sebanyak 108,03 ribu ton (18,18 persen) dibandingkan tahun 2011. Peningkatan produksi cabai rawit tahun 2012 tersebut terjadi di Pulau Jawa sebanyak 69,54 ribu ton, sedangkan di luar Pulau Jawa meningkat sebanyak 38,48 ribu ton.
2. Tahun 2012, persentase produksi cabai rawit di Pulau Jawa sebesar 60,81 persen dan di luar Pulau Jawa sebesar 39,19 persen. Dalam periode 2010–2012, produksi tertinggi di Pulau Jawa terjadi pada tahun 2012 yaitu sebanyak 427,07 ribu ton, begitu juga produksi tertinggi di luar Pulau Jawa terjadi pada tahun 2012 sebanyak 275,18 ribu ton.
3. Pada periode tahun 2011-2012, peningkatan produksi cabai rawit terjadi pada triwulan I sebanyak 32,75 ribu ton (27,52 persen), triwulan II sebanyak 51,08 ribu ton (30,99 persen), triwulan III sebanyak 17,06 ribu ton (10,06 persen), dan triwulan IV sebanyak 7,13 ribu ton (5,07 persen).

Produksi cabai rawit tahun 2012 sebanyak 702,25 ribu ton

Grafik 13.2
Perkembangan Produksi Cabai Rawit Menurut Wilayah Pulau Jawa dan Luar Pulau Jawa Tahun 2010–2012

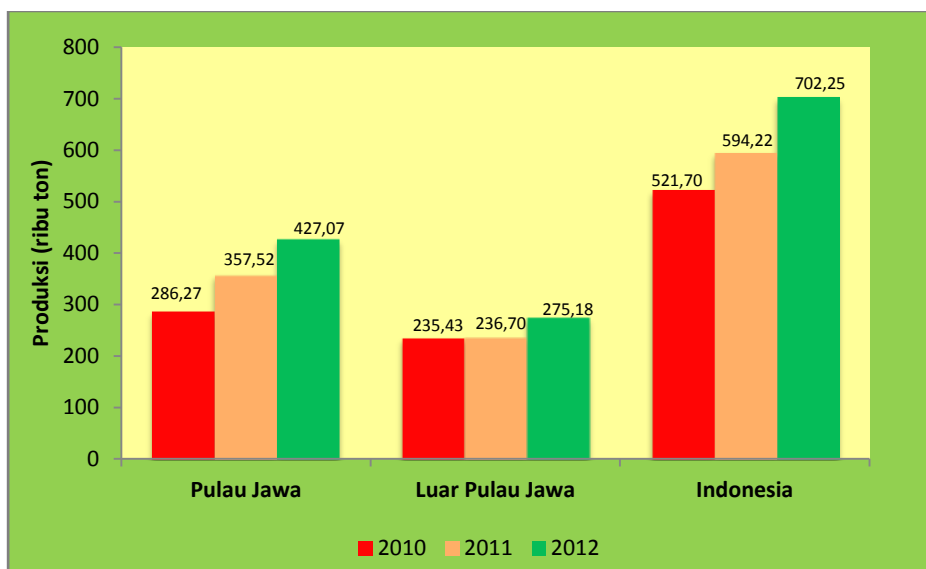

Tabel 13.2
Perkembangan Produksi Cabai Rawit (ton)
Menurut Wilayah dan Triwulan Tahun 2010–2012

Uraian	2010	2011	2012	Perkembangan			
				2010–2011		2011–2012	
				Absolut	%	Absolut	%
(1)	(2)	(3)	(4)	(5)	(6)	(7)	(8)
Wilayah							
Pulau Jawa	286 267	357 525	427 068	71 258	24,89	69 543	19,45
Luar Pulau Jawa	235 437	236 702	275 184	1 265	0,54	38 482	16,26
Indonesia	521 704	594 227	702 252	72 523	13,90	108 025	18,18
Triwulan							
Triwulan I	131 438	119 031	151 785	-12 407	-9,44	32 754	27,52
Triwulan II	141 359	164 852	215 936	23 493	16,62	51 084	30,99
Triwulan III	136 079	169 634	186 691	33 555	24,66	17 057	10,06
Triwulan IV	112 828	140 710	147 840	27 882	24,71	7 130	5,07

Keterangan: Bentuk hasil produksi cabai rawit adalah buah segar dengan tangkai

C. BAWANG MERAH

1. Produksi umbi bawang merah dengan daun tahun 2012 sebanyak 964,22 ribu ton, mengalami peningkatan sebanyak 71,10 ribu ton (7,96 persen) dibandingkan pada tahun 2011. Peningkatan produksi disebabkan meningkatnya luas panen sebesar 5,85 ribu hektar atau sebanyak 6,25 persen.

Produksi bawang merah tahun 2012 sebanyak 964,22 ribu ton

2. Persentase produksi bawang merah Indonesia tahun 2012 menurut wilayah Pulau Jawa dan luar Pulau Jawa masing-masing sebesar 76,09 persen dan 23,91 persen. Produksi dan luas panen tertinggi di Pulau Jawa dicapai pada tahun 2010, dimana produksi mencapai 846,79 ribu ton sedangkan luas panen mencapai 86,31 ribu hektar. Sementara produktivitas tertinggi untuk Pulau Jawa dicapai pada tahun 2012 yaitu sebanyak 10,34 ton per hektar, sedangkan luar Pulau Jawa sebanyak 8,67 ton per hektar pada tahun 2010.
3. Pada periode 2011–2012, peningkatan produksi bawang merah terjadi pada triwulan I sebanyak 91,91 ribu ton dan triwulan II sebanyak 37,31 ribu ton. Sedangkan penurunan produksi bawang merah terjadi pada triwulan III dan IV, yaitu sebanyak 13,46 ribu ton dan 44,66 ribu ton.

Grafik 13.2
Perkembangan Produksi Bawang Merah Menurut Wilayah Pulau Jawa dan Luar Pulau Jawa Tahun 2010–2012

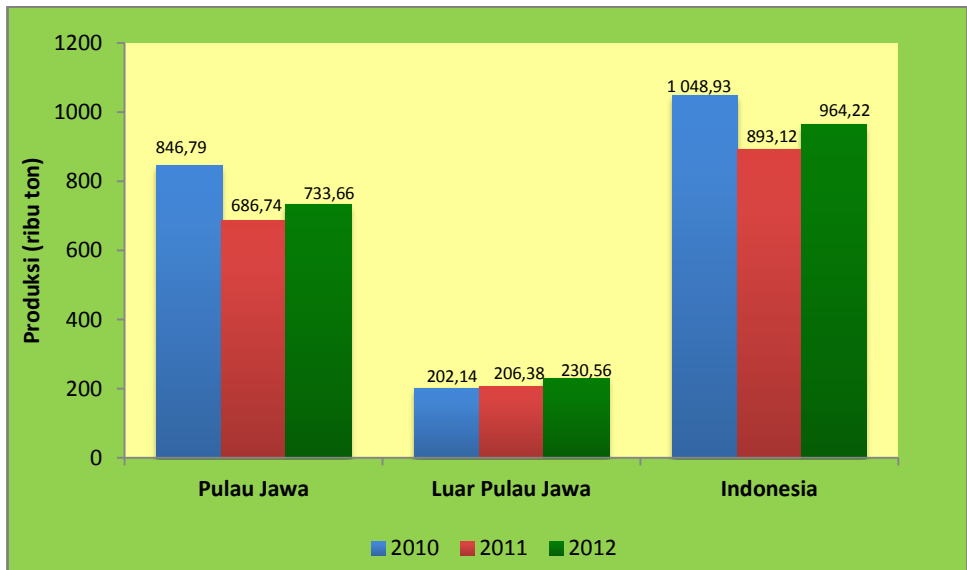

Tabel 13.3
Perkembangan Produksi Bawang Merah (ton)
Menurut Wilayah dan Triwulan, Tahun 2010–2012

Uraian	2010	2011	2012	Perkembangan			
				2010–2011		2011–2012	
				Absolut	%	Absolut	%
(1)	(2)	(3)	(4)	(5)	(6)	(7)	(8)
Wilayah							
Pulau Jawa	846 793	686 745	733 657	-160 048	-18,90	46 912	6,83
Luar Pulau Jawa	202 141	206 379	230 564	4 238	2,10	24 185	11,72
Indonesia	1 048 934	893 124	964 221	-155 810	-14,85	71 097	7,96
Triwulan							
Triwulan I	224 304	135 647	227 560	-88 657	-39,53	91 913	67,76
Triwulan II	236 914	193 757	231 068	-43 157	-18,22	37 311	19,26
Triwulan III	341 541	314 433	300 968	-27 108	-7,94	-13 465	-4,28
Triwulan IV	246 175	249 287	204 625	3 112	1,26	-44 662	-17,92

Keterangan: Bentuk hasil produksi bawang merah adalah umbi kering panen dengan daun

XIV. PERTUMBUHAN PRODUKSI INDUSTRI MANUFAKTUR TRIWULAN IV-2013

A. Industri Manufaktur Besar dan Sedang (IBS)

1. Pertumbuhan IBS triwulan IV-2013 naik sebesar 0,13 persen (*y-on-y*) dari triwulan IV-2012, triwulan III-2013 naik sebesar 7,21 persen dari triwulan III-2012, triwulan II-2013 naik sebesar 6,77 persen dari triwulan II-2012, dan triwulan I-2013 naik sebesar 8,99 persen dari triwulan I-2012.

Pertumbuhan produksi IBS triwulan IV-2013 naik 0,13 persen dari triwulan IV-2012

Grafik 14.1

Pertumbuhan Produksi Industri Manufaktur Besar dan Sedang Triwulanan (*y-on-y*) 2012–2013

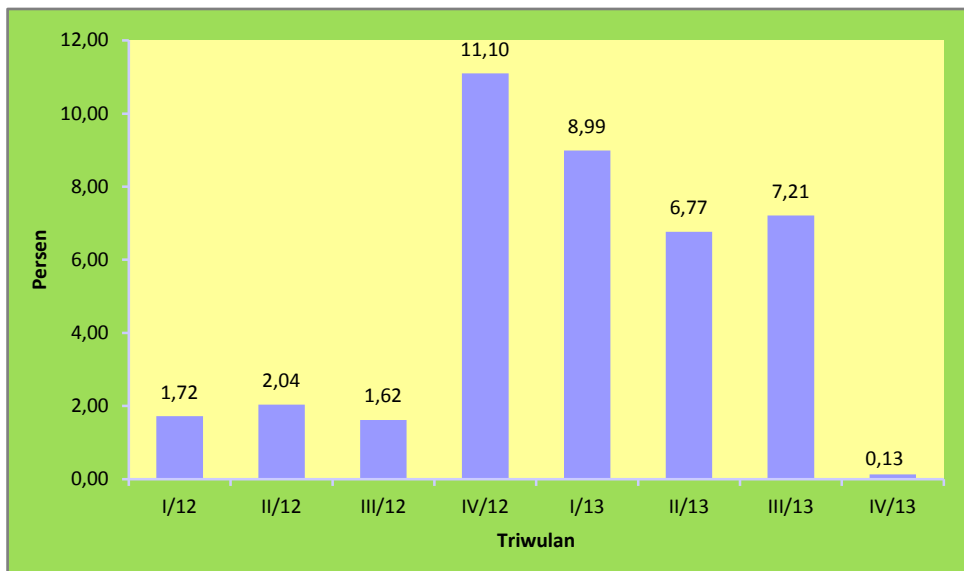

2. Pertumbuhan produksi IBS triwulan IV-2013 naik sebesar 0,55 persen (*q-to-q*) dari triwulan III-2013, triwulan III-2013 naik sebesar 0,51 persen dari triwulan II-2013, triwulan II-2013 naik sebesar 1,31 persen dari triwulan I-2013, dan triwulan I-2013 turun sebesar 2,20 persen dari triwulan IV-2012.
3. Pertumbuhan produksi IBS tertinggi pada triwulan IV-2013 (*y-on-y*) adalah industri makanan naik 13,66 persen, industri pengolahan lainnya naik 10,71 persen, industri kulit, dan industri logam dasar naik 10,18 persen.

4. Pertumbuhan produksi IBS tertinggi pada triwulan IV-2013 (*q-to-q*) adalah industri pengolahan lainnya naik 5,16 persen, industri kulit, barang dari kulit dan alas kaki naik 4,79 persen, dan industri barang logam, bukan mesin dan peralatannya naik 3,78 persen.
5. Pertumbuhan produksi IBS *m-to-m* Maret, April, Mei, Juli, September, dan Oktober 2013 naik masing-masing sebesar 0,24 persen, 1,37 persen, 1,45 persen, 1,71 persen, 2,64 persen, dan 0,76 persen. Sedangkan pada Januari, Februari, Juni, Agustus, November, dan Desember 2013 mengalami penurunan sebesar 0,18 persen, 1,41 persen, 2,10 persen, 1,65 persen, 2,02 persen, dan 0,09 persen.

Tabel 14.1
Pertumbuhan Produksi Industri Manufaktur Besar dan Sedang Triwulanan 2011–2013 (persen)
2010=100

Tahun	<i>q-to-q</i>				<i>y-on-y</i>				Total
	Triw I	Triw II	Triw III	Triw IV	Triw I	Triw II	Triw III	Triw IV	
(1)	(2)	(3)	(4)	(5)	(6)	(7)	(8)	(9)	(10)
2011	0,75	3,09	0,52	-1,53	3,51	2,6	7,57	2,80	4,10
2012	-0,31	3,42	0,10	7,65	1,72	2,04	1,62	11,10	4,12
2013	-2,20	1,31	0,51	0,55	8,99	6,77	7,21	0,13	5,64

Tabel 14.2
Pertumbuhan Produksi Industri Manufaktur Besar dan Sedang Bulanan 2011–2013 (persen)
2010=100

Bulan	<i>y-on-y</i>			<i>m-to-m</i>		
	2011	2012	2013	2011	2012	2013
(1)	(2)	(3)	(4)	(5)	(6)	(7)
Januari	5,25	1,07	10,86	0,83	-0,13	-0,18
Februari	0,80	7,72	6,32	-3,54	2,80	-1,41
Maret	4,43	-3,21	9,88	7,95	-3,00	0,24
April	0,74	1,17	6,89	-3,47	0,90	1,37
Mei	4,69	2,54	3,23	3,37	4,77	1,45
Juni	2,40	2,39	6,77	1,52	1,37	-2,10
Juli	8,44	1,79	12,49	2,07	3,96	1,71
Agustus	1,96	-2,25	6,16	-5,80	-9,54	-1,65
September	12,78	5,27	7,21	0,99	8,76	2,64
Oktober	6,76	9,84	0,65 *)	3,33	7,82	0,76 *)
November	-0,37	12,61	0,57 **)	-5,80	-3,42	-2,02 **)
Desember	2,05	10,91	0,13 ***)	1,53	-0,01	-0,09***)

Catatan:

*) Angka Sementara

***) Angka Sangat Sementara

****) Angka Sangat Sangat Sementara

Tabel 14.3
Pertumbuhan Produksi Industri Manufaktur Besar dan Sedang Triwulan IV-2013
Menurut Jenis Industri Manufaktur KBLI 2-digit (persen)

KBLI	Jenis Industri Manufaktur	Pertumbuhan		
		<i>q-to-q</i>	<i>y-on-y</i>	2013
(1)	(2)	(3)	(4)	(5)
10	Makanan	3,42	13,66	10,77
11	Minuman	2,22	0,88	0,69
12	Pengolahan Tembakau	3,60	8,38	-0,66
13	Tekstil	2,36	-1,95	-8,65
14	Pakaian Jadi	-0,44	6,23	8,42
15	Kulit, Barang dari Kulit, dan Alas Kaki	4,79	8,19	4,20
16	Kayu, Barang dari Kayu dan Gabus (Tidak Termasuk Furnitur) dan Barang Anyaman dari Bambu, Rotan, dan Sejenisnya	1,54	3,99	9,06
17	Kertas dan Barang dari Kertas	-0,53	-2,55	-3,79
18	Pencetakan dan Reproduksi Media Rekaman	-3,42	-2,04	9,42
20	Bahan Kimia dan Barang dari Bahan Kimia	0,92	-3,57	6,65
21	Farmasi, Produk Obat Kimia, dan Obat Tradisional	0,53	1,41	-6,02
22	Karet, Barang dari Karet dan Plastik	-0,32	4,89	-3,43
23	Barang Galian Bukan Logam	-0,10	3,45	3,11
24	Logam Dasar	2,30	10,18	10,57
25	Barang Logam, Bukan Mesin dan Peralatannya	3,78	10,05	11,37
26	Komputer, Barang Elektronik, dan Optik	-4,48	1,97	9,32
27	Peralatan Listrik	-1,15	3,11	7,85
28	Mesin dan Perlengkapan yang tidak termasuk dalam lainnya	1,63	10,10	-4,59
29	Kendaraan Bermotor, Trailer, dan Semi Trailer	2,26	3,53	11,48
30	Alat Angkutan Lainnya	0,38	1,65	-0,93
31	Furnitur	0,78	6,62	1,40
32	Pengolahan Lainnya	5,16	10,71	-2,41
33	Jasa Reparasi dan Pemasangan Mesin dan Peralatan	2,89	2,74	-6,76
Industri Manufaktur Besar dan Sedang		0,55	0,13	5,64

B. Industri Manufaktur Mikro dan Kecil (IMK)

1. Pertumbuhan produksi IMK triwulan IV-2013 naik sebesar 5,18 persen (*y-on-y*) dari triwulan IV-2012, triwulan III-2013 naik sebesar 4,86 persen dari triwulan III-2012, triwulan II-2013 naik sebesar 15,55 persen dari triwulan II-2012, serta triwulan I-2013 naik sebesar 4,84 persen dari triwulan I-2012.

Pertumbuhan produksi IMK triwulan IV-2013 naik 5,18 persen dari triwulan IV-2012

Grafik 14.2

Pertumbuhan Produksi Industri Manufaktur Mikro dan Kecil Triwulanan (*y-on-y*) 2012–2013

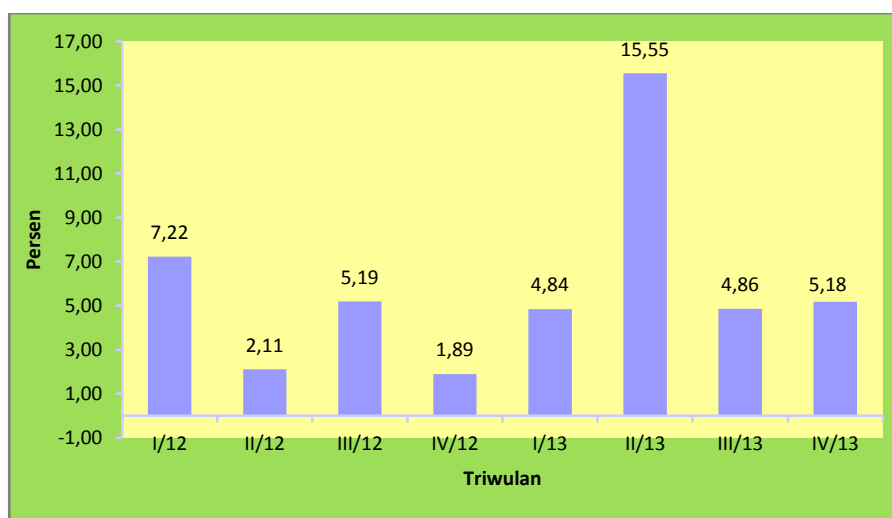

2. Pertumbuhan Produksi IMK triwulan IV-2013 naik 1,58 persen (*q-to-q*) dari triwulan III-2013, triwulan III-2013 turun 4,45 persen dari triwulan II-2013, triwulan II-2013 naik 6,52 persen dari triwulan I-2013 dan triwulan I-2013 naik 1,74 persen dari triwulan IV-2012.
3. Pertumbuhan Produksi IMK tahun 2013 naik sebesar 7,51 persen dari tahun 2012, tahun 2012 naik sebesar 4,06 persen dan tahun 2011, dan tahun 2012 naik sebesar 4,71 persen dari tahun 2010
4. Pertumbuhan Produksi IMK tertinggi pada triwulan IV-2013 (*y-on-y*) adalah industri Pengolahan Lainnya naik 16,83 persen dan industri Makanan naik 14,72 persen.
5. Pertumbuhan Produksi IMK tertinggi pada triwulan IV-2013 (*q-to-q*) adalah industri Barang Logam, bukan Mesin dan Peralatannya naik 10,02 persen serta industri Percetakan dan Reproduksi Media Rekaman naik 5,76 persen.

Tabel 14.4
Pertumbuhan Produksi Industri Manufaktur Mikro dan Kecil Triwulanan 2011–2013 (persen)

Tahun	<i>q-to-q</i>				<i>y-on-y</i>				Total
	Triw I	Triw II	Triw III	Triw IV	Triw I	Triw II	Triw III	Triw IV	
(1)	(2)	(3)	(4)	(5)	(6)	(7)	(8)	(9)	(10)
2011	1,26	1,48	2,21	4,54	—	—	—	—	4,71
2012	-1,12	-3,35	5,29	1,27	7,22	2,11	5,19	1,89	4,06
2013	1,74	6,52	-4,45	1,58	4,84	15,55	4,86	5,18	7,51

Tabel 14.5
Pertumbuhan Produksi Industri Manufaktur Mikro dan Kecil Triwulan IV-2013
Menurut Jenis Industri Manufaktur KBLI 2-digit (persen)

KBLI	Jenis Industri Manufaktur	Pertumbuhan			
		Triwulan IV		Tahun 2013	
		<i>q-to-q</i>	<i>y-on-y</i>		
(1)	(2)	(3)	(4)	(5)	
10	Makanan		2,12	14,72	17,58
11	Minuman		-4,76	3,57	11,79
12	Pengolahan Tembakau		-38,60	-30,51	-4,29
13	Tekstil		-1,70	-1,31	8,19
14	Pakaian Jadi		-1,84	1,09	8,52
15	Kulit, Barang dari Kulit, dan Alas Kaki		-1,62	0,58	9,32
16	Kayu, Barang-Barang dari Kayu dan Gabus (Kecuali Furnitur)		2,53	-1,04	3,18
17	Kertas dan Barang dari Kertas		-3,56	-3,51	1,87
18	Percetakan dan Reproduksi Media Rekaman		5,76	5,24	2,09
20	Bahan Kimia dan Barang dari Bahan Kimia		0,99	12,52	6,82
21	Farmasi, Obat Kimia, dan Obat Tradisional		1,59	-1,94	5,24
22	Karet, Barang dari Karet, dan Plastik		2,62	11,58	6,27
23	Barang Galian Bukan Logam		4,13	2,15	4,04
24	Logam Dasar		2,53	1,79	12,07
25	Barang Logam Bukan Mesin dan Peralatannya		10,02	2,92	-4,35
26	Komputer, Barang Elektronik, dan Optik		2,03	-1,81	16,57
27	Peralatan Listrik		5,54	-2,66	-1,67
28	Mesin dan Perlengkapan YTDL (Yang Tidak Termasuk Dalam Lainnya)		-5,36	-11,84	-3,91
29	Kendaraan Bermotor, Trailer, dan Semi Trailer		2,21	4,30	4,75
30	Alat Angkut Lainnya		-5,82	-4,94	-4,92
31	Furnitur		1,12	-1,48	1,07
32	Pengolahan Lainnya		5,24	16,83	3,73
33	Jasa Reparasi dan Pemasangan Mesin		-13,78	0,23	6,66
	Industri Manufaktur Mikro dan Kecil		1,58	5,18	7,51

XV. PARIWISATA DESEMBER 2013

A. Wisatawan Mancanegara (Wisman)

1. Secara kumulatif, selama tahun 2013 jumlah kunjungan wisman ke Indonesia mencapai 8,80 juta kunjungan atau naik 9,42 persen dibandingkan dengan jumlah kunjungan pada tahun 2012, yang tercatat sebanyak 8,04 juta kunjungan. Jumlah kunjungan wisman Desember 2013 meningkat sebesar 12,22 persen dibanding Desember 2012, yaitu dari 767,0 ribu kunjungan menjadi 860,7 ribu kunjungan. Demikian pula jika dibandingkan dengan bulan sebelumnya, jumlah kunjungan wisman Desember 2013 mengalami kenaikan sebesar 6,59 persen. Pada Desember 2013 jumlah kunjungan wisman melalui 19 pintu masuk utama meningkat sebesar 11,63 persen dibandingkan dengan jumlah kunjungan wisman Desember 2012, dan meningkat sebesar 4,80 persen jika dibandingkan dengan bulan sebelumnya.
2. Jumlah kunjungan wisman yang datang melalui Bandara Ngurah Rai, Bali selama tahun 2013 mencapai 3,24 juta kunjungan atau naik 11,71 persen dibandingkan jumlah kunjungan wisman pada tahun 2012. Sejalan dengan hal tersebut, jumlah kunjungan wisman melalui Bandara Ngurah Rai, Bali pada Desember 2013 meningkat sebesar 10,82 persen dibandingkan Desember 2012, yaitu dari 264,4 ribu kunjungan menjadi 293,0 ribu kunjungan. Jika dibandingkan dengan bulan sebelumnya, jumlah kunjungan wisman melalui Bandara Ngurah Rai, Bali pada Desember 2013 mengalami penurunan sebesar 1,36 persen. Rata-rata kunjungan wisman ke Bali selama periode Januari–Desember 2013 tercatat sebanyak 270,2 ribu kunjungan per bulan.

Jumlah kunjungan wisman pada tahun 2013 mencapai 8,80 juta kunjungan atau naik 9,42 persen dibanding tahun 2012. Total devisa yang masuk karena kunjungan wisman tahun 2013 diperkirakan mencapai US\$10,1 miliar atau naik 10,99 persen dibandingkan tahun 2012

Grafik 15.1
Perkembangan Jumlah Kunjungan Wisman Menurut Pintu Masuk
Desember 2011–Desember 2013

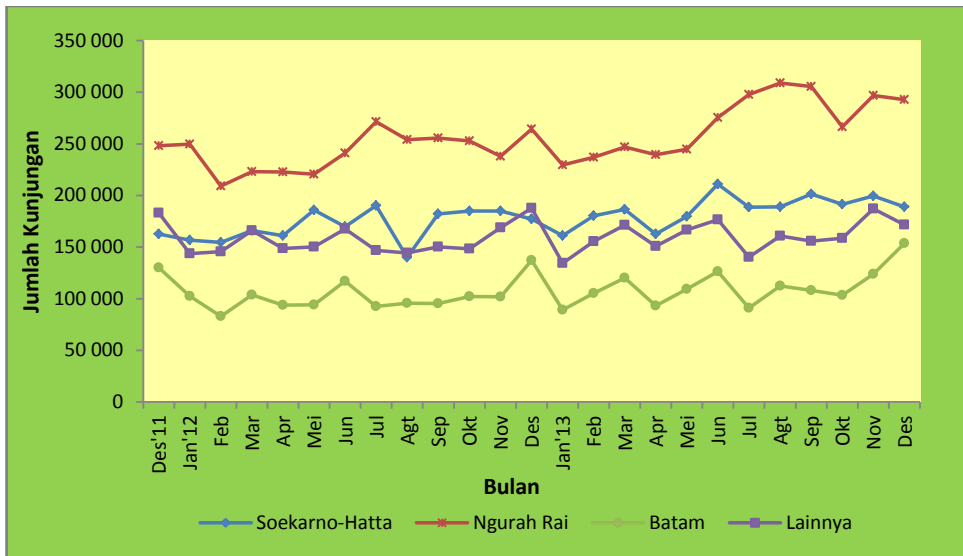

3. Dari sekitar 860,7 ribu kunjungan wisman yang datang ke Indonesia pada Desember 2013, sebanyak 21,43 persen diantaranya dilakukan oleh wisman berkebangsaan Singapura, diikuti oleh wisman berkebangsaan Malaysia (19,18 persen), Australia (10,10), Cina (7,11 persen), Jepang (4,62 persen), dan Korea Selatan (3,53 persen).
4. Total pengeluaran wisman di Indonesia (perkiraan devisa pariwisata yang masuk) untuk tahun 2013 mencapai US\$10,1 miliar atau naik 10,99 persen dibanding penerimaan devisa pariwisata tahun 2012 yang sebesar US\$9,1 miliar.

B. Tingkat Penghunian Kamar (TPK) dan Lama Menginap Tamu Hotel Berbintang

1. Tingkat penghunian kamar (TPK) hotel berbintang di 23 provinsi pada 2013 rata-rata mencapai 52,74 persen, yang berarti terjadi penurunan sebesar 0,22 poin dibandingkan TPK hotel berbintang pada periode yang sama tahun sebelumnya. Sementara itu, TPK Desember 2013 mencapai 55,91 persen atau mengalami peningkatan 0,06 poin dibanding TPK Desember 2012. Jika dibandingkan bulan sebelumnya, TPK Desember 2013 mengalami penurunan sebesar 0,19 poin.

TPK Hotel Berbintang
Desember 2013
mencapai 55,91
persen atau naik 0,06
poin dibanding TPK
Desember 2012

2. Naik turunnya angka TPK tidak selalu mencerminkan kinerja di sektor perhotelan. Angka TPK hanya menggambarkan rata-rata tingkat hunian di masing-masing hotel tanpa memperhatikan adanya perkembangan jumlah usaha dan kamar hotel. Kinerja sektor perhotelan tidak hanya diukur dari besaran TPK tetapi juga harus memperhatikan perkembangan jumlah usaha dan kamar hotel yang siap dijual atau dipasarkan.

Grafik 15.2
Perkembangan Tingkat Penghunian Kamar Hotel Berbintang di 23 Provinsi di Indonesia
Desember 2011–Desember 2013

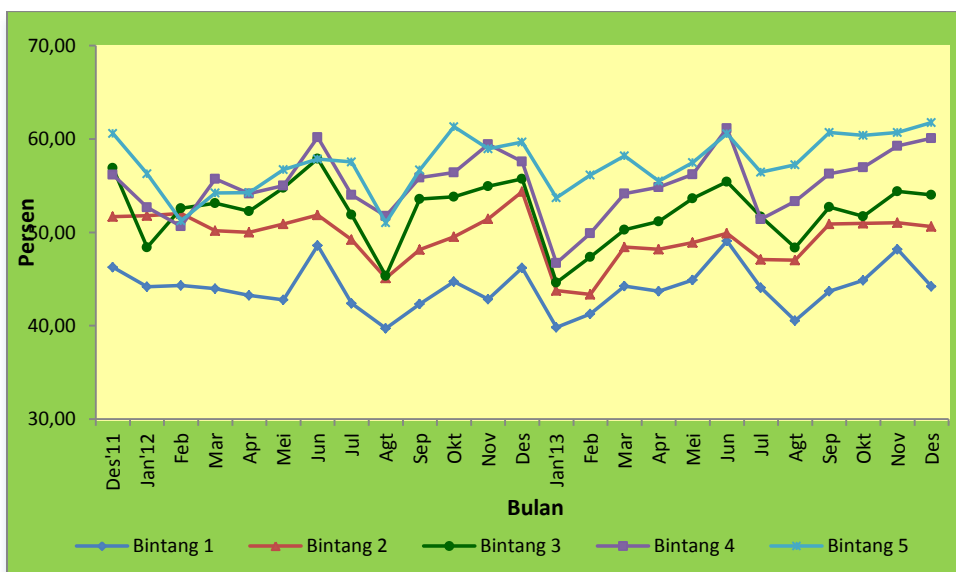

3. TPK Hotel Berbintang di Bali pada tahun 2013 mencapai rata-rata per bulan sebesar 60,72 persen, atau turun sebesar 0,81 poin dibandingkan rata-rata pada periode yang sama tahun sebelumnya. Sedangkan TPK Desember 2013 di provinsi ini mengalami penurunan sebesar 0,67 poin dibandingkan TPK Desember 2012, yaitu dari 63,20 persen menjadi 62,53 persen. Namun, jika dibandingkan dengan bulan November 2013, TPK Desember 2013 di Bali mengalami kenaikan sebesar 1,59 poin.
4. Rata-rata lama menginap tamu asing dan Indonesia di hotel berbintang pada tahun 2013 mencapai 1,93 hari, yang berarti terjadi penurunan sebesar 0,04 hari dibandingkan rata-rata lama menginap pada tahun 2012. Rata-rata lama menginap tamu asing dan Indonesia pada Desember 2013 naik sebesar 0,05 hari dibandingkan dengan bulan sebelumnya, yaitu dari 1,86 hari menjadi 1,91 hari.

Tabel 15.1
Perkembangan Jumlah Wisman, Tingkat Penghunian Kamar (TPK) Hotel, dan Rata-Rata Lama Menginap Tamu Januari 2012–Desember 2013

Bulan/ Tahun	Wisman Nasional		Wisman Bali (Ngurah Rai)		TPK 23 Prov. (%)		TPK Bali (%)		Lama Menginap Tamu (hari)	
	Jumlah	Peru- bahan (%)	Jumlah	Peru- bahan (%)	Rate	Peru- bahan (poin)	Rate	Peru- bahan (poin)	Rata- rata	Peru- Bahan (hari)
(1)	(2)	(3)	(4)	(5)	(6)	(7)	(8)	(9)	(10)	(11)
2012	8 044 462	5,16	2 902 125	4,07	52,96	0,08	61,53	-3,09	1,97	-0,04
Desember	766 966	5,86	264 366	6,45	55,85	0,66	63,20	2,13	1,86	-0,04
2013	8 802 129	9,42	3 241 889	11,71	52,74	-0,22	60,72	-0,81	1,93	-0,04
Januari	614 328	-19,52	229 561	-13,17	46,51	-9,34	57,57	-5,64	1,97	0,11
Februari	678 415	10,43	236 971	3,23	49,18	2,67	58,05	0,48	1,91	-0,06
Maret	725 316	6,91	247 024	4,24	52,20	3,02	60,12	2,07	1,98	0,07
April	646 117	-10,92	239 400	-3,09	51,88	-0,32	58,21	-1,91	1,99	0,01
Mei	700 708	8,45	244 874	2,29	53,60	1,72	60,31	2,10	1,88	-0,11
Juni	789 594	12,69	275 452	12,49	56,80	3,20	61,77	1,46	1,92	0,04
Juli	717 784	-9,09	297 723	8,09	51,20	-5,60	62,44	0,67	2,06	0,14
Agustus	771 009	7,42	309 051	3,80	50,53	-0,67	62,64	0,20	1,95	-0,11
September	770 878	-0,02	305 429	-1,17	54,11	3,58	63,76	1,12	1,90	-0,05
Oktober	719 903	-6,61	266 453	-12,76	54,23	0,12	60,57	-3,19	1,91	-0,02
November	807 422	12,16	296 990	11,46	56,10	1,87	60,94	0,37	1,86	-0,05
Desember	860 655	6,59	292 961	-1,36	55,91	-0,19	62,53	1,59	1,91	0,05

Tabel 15.2
Profil Wisman 2012 dan 2013

No.	Uraian	2012	2013	Pertumbuhan (%)
(1)	(2)	(3)	(4)	(5)
1.	Jumlah Wisman (ribu orang)	8 044,5	8 802,1	9,42
	19 pintu	7 567,4	8 327,3	10,04
	Pintu lainnya	477,1	474,9	-0,46
2.	Rata-rata Pengeluaran per Kunjungan (US\$) *	1 133,81	1 142,24	0,74
3.	Rata-rata lama tinggal (hari) *	7,70	7,65	-0,05
4.	Rata-rata Pengeluaran per Hari (US\$) *	147,22	149,31	1,42
5.	Perkiraan Penerimaan Devisa (miliar US\$)	9,1	10,1	10,99

*) Sumber : Survei PES 2013 (*Passenger Exit Survey*), Kementerian Pariwisata dan Ekonomi Kreatif

XVI. TRANSPORTASI NASIONAL DESEMBER 2013

A. Angkutan Udara

- Jumlah penumpang angkutan udara tujuan dalam negeri (domestik) Desember 2013 mencapai 5,4 juta orang atau naik 18,42 persen dibandingkan bulan sebelumnya dan naik 10,27 persen dibandingkan bulan yang sama tahun 2012.

Jumlah penumpang angkutan udara domestik Desember 2013 mencapai 5,4 juta orang, naik 10,27 persen

Grafik 16.1
Perkembangan Jumlah Penumpang Menurut Moda Transportasi
Desember 2012–Desember 2013

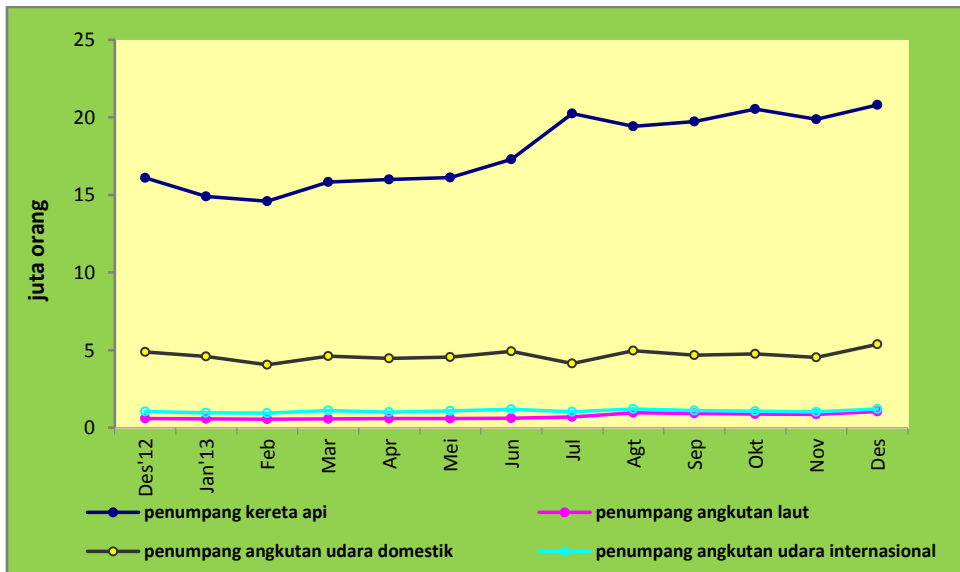

- Jumlah penumpang tujuan luar negeri (internasional) Desember 2013 mencapai 1,2 juta orang atau naik 19,22 persen dibandingkan bulan sebelumnya dan naik 17,60 persen dibandingkan bulan yang sama tahun 2012.

B. Angkutan Laut Dalam Negeri

1. Jumlah penumpang pelayaran dalam negeri Desember 2013 mencapai 1,0 juta orang atau naik 21,68 persen dibandingkan bulan sebelumnya dan naik 74,52 persen dibandingkan bulan yang sama tahun 2012.
2. Jumlah barang yang diangkut pelayaran dalam negeri Desember 2013 mencapai 17,6 juta ton atau turun 6,08 persen dibandingkan bulan sebelumnya namun naik 5,04 persen dibandingkan bulan yang sama tahun 2012.

Jumlah penumpang pelayaran dalam negeri Desember 2013 mencapai 1,0 juta orang, naik 74,52 persen

C. Angkutan Kereta Api

1. Jumlah penumpang kereta api Desember 2013 mencapai 20,8 juta orang atau naik 4,60 persen dibandingkan bulan sebelumnya dan naik 29,12 persen dibandingkan bulan yang sama tahun 2012.
2. Jumlah barang yang diangkut kereta api Desember 2013 mencapai 2,2 juta ton atau turun 12,61 persen dibandingkan bulan sebelumnya, namun naik 7,57 persen dibandingkan bulan yang sama tahun 2012.

Jumlah penumpang kereta api Desember 2013 mencapai 20,8 juta orang, naik 29,12 persen

Tabel 16.1
Perkembangan Jumlah Penumpang dan Barang Menurut Moda Transportasi
Desember 2012–Desember 2013

Tahun/ Bulan	Angkutan Udara				Angkutan Laut				Angkutan Kereta Api			
	Domestik		Internasional		Penumpang		Barang		Penumpang		Barang	
	(000 org)	Perubahan (%)	(000 org)	Perubahan (%)	(000 org)	Perubahan (%)	(000 ton)	Perubahan (%)	(000 org)	Perubahan (%)	(000 ton)	Perubahan (%)
(1)	(2)	(3)	(4)	(5)	(6)	(7)	(8)	(9)	(10)	(11)	(12)	(13)
2012	54 543,9	-	11 860,5	-	6 898,4	-	209 498,2	-	201 900	-	23 618	-
Desember	4 876,7	3,41	1 040,3	10,17	599,9	5,91	16 798,8	1,38	16 104	2,10	2 088	5,19
2013	55 684,8	-	12 984,1	-	8 906,9	-	216 755,0	-	215 345	-	26 755	-
Januari	4 603,6	-5,60	973,6	-6,41	569,3	-5,10	16 369,0	-2,56	14 900	-7,48	2 154	3,16
Februari	4 055,7	-11,90	950,3	-2,39	560,3	-1,58	16 231,9	-0,84	14 594	-2,05	1 904	-11,61
Maret	4 612,6	13,73	1 105,1	16,29	579,1	3,36	17 220,2	6,09	15 826	8,44	2 183	14,65
April	4 472,9	-3,03	1 013,9	-8,25	602,2	3,99	19 295,6	12,05	16 000	1,10	2 093	-4,12
Mei	4 563,9	2,03	1 080,4	6,56	599,3	-0,48	19 385,9	0,47	16 113	0,71	2 137	2,10
Juni	4 919,4	7,79	1 188,9	10,04	619,2	3,32	17 126,4	-11,66	17 300	7,37	2 348	9,90
Juli	4 132,8	-15,99	1 035,7	-12,89	699,4	12,95	18 696,5	9,17	20 244	17,02	2 419	3,00
Agustus	4 971,4	20,29	1 207,0	16,54	957,6	36,92	17 616,8	-5,77	19 423	-4,06	2 084	-13,85
September	4 672,5	-6,01	1 111,4	-7,92	932,5	-2,62	19 251,7	9,28	19 738	1,62	2 305	10,60
Oktober	4 761,1	1,90	1 068,2	-3,89	880,7	-5,55	19 127,3	-0,65	20 534	4,03	2 312	0,30
November	4 541,2	-4,62	1 026,2	-3,93	860,4	-2,30	18 788,3	-1,77	19 879	-3,19	2 570	11,16
Desember	5 377,7	18,42	1 223,4	19,22	1 046,9	21,68	17 645,4	-6,08	20 794	4,60	2 246	-12,61

Catatan: data penumpang kereta api bulan Juli, Agustus, September, Oktober, dan November 2013 direvisi.

XVII. KEMISKINAN SEPTEMBER 2013

A. Perkembangan Kemiskinan Maret–September 2013

1. Jumlah penduduk miskin di Indonesia pada September 2013 mencapai 28,55 juta orang (11,47 persen), bertambah 0,48 juta orang dibandingkan dengan penduduk miskin pada Maret 2013 yang sebanyak 28,07 juta orang (11,37 persen). Perkembangan penduduk miskin menurut daerah tempat tinggal dapat dilihat pada Grafik 17.1. dan Tabel 17.1.

Jumlah penduduk miskin pada September 2013 sebanyak 28,55 juta

Grafik 17.1
Perkembangan Persentase Penduduk Miskin Menurut Daerah, Maret 2013–September 2013

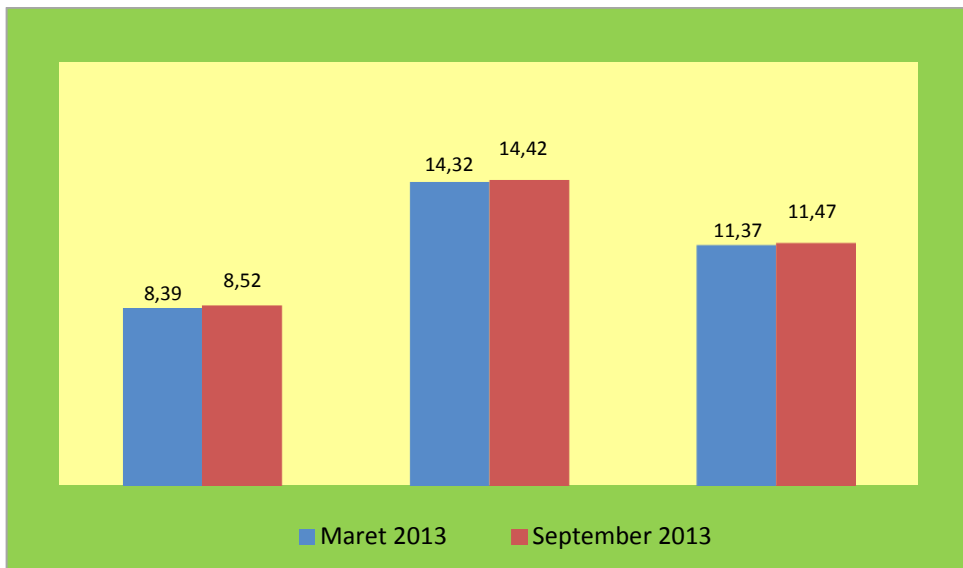

2. Jumlah penduduk miskin di daerah perkotaan bertambah lebih banyak dibanding pertambahan penduduk miskin di daerah perdesaan. Selama periode Maret–September 2013, penduduk miskin di daerah perkotaan bertambah 300 ribu orang, sementara di daerah perdesaan hanya bertambah sekitar 180 ribu orang.

3. Persentase penduduk miskin yang tinggal di daerah perdesaan pada periode Maret–September 2013 sedikit mengalami pergeseran. Pada Maret 2013, penduduk miskin yang tinggal di daerah perdesaan sebesar 63,21 persen dari seluruh penduduk miskin, sementara pada September 2013 sebesar 62,76 persen.

Tabel 17.1
Garis Kemiskinan, Jumlah, dan Persentase Penduduk Miskin
Menurut Daerah, Maret–September 2013

Daerah/Tahun	Garis Kemiskinan (Rp/kapita/bln)			Jumlah Penduduk Miskin (juta orang)	Persentase Penduduk Miskin
	Makanan (GKM)	Bukan Makanan (GKBM)	Total (GK)		
(1)	(2)	(3)	(4)	(5)	(6)
Perkotaan					
Maret 2013	202 137	86 904	289 041	10,33	8,39
September 2013	215 750	93 076	308 826	10,63	8,52
Perdesaan					
Maret 2013	196 215	57 058	253 273	17,74	14,32
September 2013	213 250	62 529	275 779	17,92	14,42
Perkotaan+Perdesaan					
Maret 2013	199 691	71 935	271 626	28,07	11,37
September 2013	215 122	77 829	292 951	28,55	11,47

Sumber: Diolah dari data Susenas Maret 2013 dan September 2013

Beberapa faktor terkait bertambahnya jumlah dan persentase penduduk miskin selama periode Maret–September 2013 adalah:

- Selama periode Maret–September 2013 terjadi inflasi yang cukup tinggi yaitu sebesar 5,02 persen sebagai dampak kenaikan harga BBM pada bulan Juni 2013.
- Secara nasional, rata-rata harga beras sedikit mengalami peningkatan, tercatat pada Maret 2013 sebesar Rp10.748,- per kg dan pada September 2013 sebesar Rp10.969,- per kg.
- Selama periode Maret–September 2013, harga eceran beberapa komoditas bahan pokok mengalami kenaikan yang cukup berarti seperti daging ayam ras, telur ayam ras dan cabai merah yaitu masing-masing naik sebesar 21,8 persen, 8,2 persen dan 15,1 persen.
- Tingkat Pengangguran Terbuka (TPT) di Indonesia pada Agustus 2013 mencapai 6,25 persen, mengalami peningkatan dibanding TPT Februari 2013 sebesar 5,92 persen dan Agustus 2012 sebesar 6,14 persen.

B. Perubahan Garis Kemiskinan Maret–September 2013

1. Jumlah penduduk miskin sangat dipengaruhi oleh Garis Kemiskinan, karena penduduk miskin adalah penduduk yang memiliki rata-rata pengeluaran per kapita per bulan di bawah Garis Kemiskinan. Selama bulan Maret–September 2013, Garis Kemiskinan naik sebesar 7,85 persen, yaitu dari Rp271.626,- per kapita per bulan pada Maret 2013 menjadi Rp292.951,- per kapita per bulan pada September 2013. Garis Kemiskinan (GK), terdiri dari Garis Kemiskinan Makanan (GKM) dan Garis Kemiskinan Bukan Makanan (GKBM). Peranan GKM terhadap GK sangat dominan, yaitu mencapai 73,43 persen pada bulan September 2013.
2. Pada September 2013, komoditi makanan yang memberikan sumbangan terbesar pada Garis Kemiskinan baik di perkotaan maupun di perdesaan adalah sama, seperti beras, rokok kretek filter, telur ayam ras, dan gula pasir. Demikian juga untuk komoditi bukan makanan yang memberikan sumbangan terbesar pada Garis Kemiskinan sama antara daerah perkotaan dan perdesaan, seperti perumahan, listrik, pendidikan dan bensin. Nama komoditi makanan dan bukan makanan beserta nilai kontribusinya terhadap Garis Kemiskinan dapat dilihat pada Tabel 17.2

Tabel 17.2
Daftar Komoditi yang Memberi Sumbangan Besar terhadap
Garis Kemiskinan beserta Kontribusinya (%), September 2013

Komoditi (1)	Perkotaan (2)	Komoditi (3)	Perdesaan (4)
Makanan			
Beras	24,81	Beras	32,72
Rokok kretek filter	10,08	Rokok kretek filter	8,31
Telur ayam ras	3,63	Gula pasir	3,54
Gula pasir	2,58	Telur ayam ras	2,73
Mie instan	2,50	Bawang merah	2,46
Daging ayam ras	2,47	Mie instan	2,38
Tempe	2,18	Tempe	1,94
Bawang merah	2,05	Tahu	1,56
Tahu	1,93	Kopi	1,50
Kopi	1,36	Tongkol/tuna/cakalang	1,46
Bukan Makanan			
Perumahan	8,04	Perumahan	6,20
Listrik	2,86	Listrik	1,63
Pendidikan	2,43	Pendidikan	1,44
Bensin	2,41	Bensin	1,80
Pakaian jadi anak-anak	2,00	Pakaian jadi anak-anak	1,67

Sumber: Diolah dari data Susenas September 2013

C. Indeks Kedalaman Kemiskinan dan Indeks Keparahan Kemiskinan

1. Persoalan kemiskinan bukan hanya sekedar berapa jumlah dan persentase penduduk miskin. Dimensi lain yang perlu diperhatikan adalah tingkat kedalaman dan keparahan kemiskinan. Selain upaya memperkecil jumlah penduduk miskin, kebijakan penanggulangan kemiskinan juga terkait dengan bagaimana mengurangi tingkat kedalaman dan keparahan kemiskinan.
2. Pada periode Maret–September 2013, Indeks Kedalaman Kemiskinan (P1) dan Indeks Keparahan Kemiskinan (P2) meningkat. Indeks Kedalaman Kemiskinan naik dari 1,75 pada Maret 2013 menjadi 1,89 pada September 2013. Demikian pula Indeks Keparahan Kemiskinan naik dari 0,43 menjadi 0,48 pada periode yang sama (Tabel 17.3). Peningkatan nilai kedua indeks ini mengindikasikan bahwa rata-rata pengeluaran penduduk miskin cenderung menjauhi Garis Kemiskinan. Selain itu ketimpangan pengeluaran penduduk miskin juga melebar.

Tabel 17.3
Indeks Kedalaman Kemiskinan (P1) dan Indeks Keparahan Kemiskinan (P2)
di Indonesia Menurut Daerah, Maret–September 2013

Tahun	Perkotaan	Perdesaan	Perkotaan+ Perdesaan
(1)	(2)	(3)	(4)
Indeks Kedalaman Kemiskinan (P₁)			
Maret 2013	1,25	2,24	1,75
September 2013	1,41	2,37	1,89
Indeks Keparahan Kemiskinan (P₂)			
Maret 2013	0,31	0,56	0,43
September 2013	0,37	0,60	0,48

Sumber: Diolah dari data Susenas Maret 2013 dan September 2013.

3. Nilai Indeks Kedalaman Kemiskinan (P1) dan Indeks Keparahan Kemiskinan (P2) di daerah perdesaan relatif lebih tinggi dibandingkan nilai indeks di daerah perkotaan. Pada September 2013, nilai Indeks Kedalaman Kemiskinan (P1) di daerah perkotaan hanya 1,41 sementara di daerah perdesaan mencapai 2,37. Nilai Indeks Keparahan Kemiskinan (P2) di daerah perkotaan hanya 0,37 sedangkan di daerah perdesaan mencapai 0,60.

Tabel 17.4
Garis Kemiskinan, Jumlah, dan Persentase Penduduk Miskin, September 2013

Provinsi	Perkotaan			Perdesaan			Total	
	Garis Kemiskinan (Rp/kapita/bulan)	Jumlah Penduduk Miskin (000 orang)	Persentase Penduduk Miskin	Garis Kemiskinan (Rp/kapita/bulan)	Jumlah Penduduk Miskin (000 orang)	Persentase Penduduk Miskin	Jumlah Penduduk Miskin (000 orang)	Persentase Penduduk Miskin
(1)	(2)	(3)	(4)	(5)	(6)	(7)	(8)	(9)
Aceh	374 261	156,80	11,55	337 962	698,92	20,14	855,71	17,72
Sumatera Utara	330.517	689,21	10,45	292 186	701,59	10,33	1 390,80	10,39
Sumatera Barat	360 768	124,89	6,38	321 252	255,74	8,30	380,63	7,56
Riau	366 057	162,71	6,68	339 829	359,82	9,55	522,53	8,42
Jambi	369 835	106,36	10,41	280 660	175,20	7,54	281,57	8,42
Sumatera Selatan	328 335	375,96	13,28	270 166	732,25	14,50	1 108,21	14,06
Bengkulu	358 294	97,66	17,29	313 265	222,75	17,97	320,41	17,75
Lampung	326 468	222,75	10,89	284 504	911,53	15,62	1 134,28	14,39
Bangka Belitung	416 935	23,07	3,47	436 899	47,83	6,97	70,90	5,25
Kepulauan Riau	405 578	95,34	5,79	364 773	29,68	9,21	125,02	6,35
DKI Jakarta	434 322	375,70	3,72	-	-	-	375,70	3,72
Jawa Barat	281 189	2 626,16	8,69	268 251	1 756,49	11,42	4 382,65	9,61
Jawa Tengah	268 397	1 870,73	12,53	256 368	2 834,14	16,05	4 704,87	14,44
DI Yogyakarta	317 925	325,53	13,73	275 786	209,66	17,62	535,18	15,03
Jawa Timur	278 563	1 622,03	8,90	269 294	3 243,79	16,23	4 865,82	12,73
Banten	300 109	414,46	5,27	264 632	268,25	7,22	682,71	5,89
Bali	298 449	105,14	4,17	261 613	81,38	5,00	186,53	4,49
Nusa Tenggara Barat	299 886	364,08	18,69	263 107	438,37	16,22	802,45	17,25
Nusa Tenggara Timur	321 163	98,05	10,10	234 141	911,10	22,69	1 009,15	20,24
Kalimantan Barat	280 423	77,77	5,68	265 898	316,40	10,07	394,17	8,74
Kalimantan Tengah	299 970	45,76	5,80	311 647	99,60	6,45	145,36	6,23
Kalimantan selatan	313 691	60,97	3,75	290 576	122,31	5,50	183,27	4,76
Kalimantan Timur	435 313	98,88	3,99	389 784	157,03	10,24	255,91	6,38
Sulawesi Utara	255 566	65,06	6,12	245 872	135,10	10,46	200,16	8,50
Sulawesi Tengah	324 072	64,34	9,45	293 567	335,78	15,89	400,09	14,32
Sulawesi Selatan	235 488	160,53	5,23	207 023	696,91	13,31	857,45	10,32
Sulawesi Tenggara	240 089	36,71	5,52	221 905	290,00	16,92	326,71	13,73
Gorontalo	237 600	22,84	6,00	232 048	178,13	24,22	200,97	18,01
Sulawesi Barat	230 973	24,59	8,57	228 346	129,61	13,31	154,20	12,23
Maluku	358 068	51,11	7,96	339 466	271,40	26,30	322,51	19,27
Maluku Utara	317 176	11,06	3,56	281 482	74,77	9,20	85,82	7,64
Papua Barat	414 900	12,85	4,89	389 163	221,38	36,89	234,23	27,14
Papua	387 789	45,41	5,22	322 079	1 012,57	40,72	1 057,98	31,53
INDONESIA	308 826	10 634,49	8,52	275 779	17 919,48	14,42	28 553,95	11,47

Sumber: Diolah dari data Susenas September 2013

XVIII. RUMAH TANGGA USAHA PERTANIAN, RUMAH TANGGA PETANI GUREM, JUMLAH PETANI, RATA-RATA LUAS LAHAN YANG DIKUASAI, POPULASI SAPI DAN KERBAU (ANGKA TETAP HASIL ST2013)

A. Rumah Tangga Usaha Pertanian

1. Berdasarkan hasil pencacahan lengkap Sensus Pertanian 2013 (ST2013), jumlah rumah tangga usaha pertanian di Indonesia pada bulan Mei sebanyak 26,14 juta rumah tangga usaha pertanian.
2. Jumlah rumah tangga usaha pertanian hasil ST2013 menurut subsektor sebanyak 17,73 juta rumah tangga tanaman pangan, 10,60 juta rumah tangga hortikultura, 12,77 juta rumah tangga perkebunan, 12,97 juta rumah tangga peternakan, 1,19 juta rumah tangga budidaya ikan, 0,86 juta rumah tangga penangkapan ikan, 6,78 juta rumah tangga kehutanan, dan 1,08 juta rumah tangga usaha jasa pertanian. Subsektor Tanaman Pangan mendominasi usaha pertanian di Indonesia, sedangkan rumah tangga usaha pertanian terkecil di Subsektor Perikanan kegiatan penangkapan ikan.
3. Dibandingkan hasil Sensus Pertanian 2003 (ST2003), jumlah rumah tangga usaha pertanian hasil ST2013 turun sebanyak 5,10 juta (16,32 persen), dari 31,23 juta pada tahun 2003 turun menjadi 26,14 juta di tahun 2013.
4. Penurunan jumlah rumah tangga usaha pertanian, secara absolut, terbesar terjadi di Provinsi Jawa Tengah dan penurunan terkecil di Provinsi Bengkulu, yaitu masing-masing turun sebanyak 1,48 juta dan 3,83 ribu dibandingkan hasil ST2003.

Hasil pencacahan lengkap Sensus Pertanian 2013, jumlah rumah tangga usaha pertanian di Indonesia pada bulan Mei sebanyak 26,14 juta

Tabel 18.1
Jumlah Rumah Tangga Usaha Pertanian Menurut Subsektor
ST2003 dan ST2013

Subsektor	Rumah Tangga Usaha Pertanian (000)			
	ST2003	ST2013	Perubahan	
			Absolut	%
(1)	(2)	(3)	(4)	(5)
Sektor Pertanian*)	31 232,18	26 135,47	- 5 096,72	-16,32
Subsektor:				
1. Tanaman Pangan	18 708,05	17 728,16	- 979,89	-5,24
Padi	14 206,36	14 147,86	- 58,49	-0,41
Palawija	10 941,92	8 624,23	- 2 317,69	-21,18
2. Hortikultura	16 937,62	10 602,14	- 6 335,48	-37,40
3. Perkebunan	14 128,54	12 770,57	- 1 357,97	-9,61
4. Peternakan	18 595,82	12 969,21	- 5 626,62	-30,26
5. Perikanan	2 489,68	1 975,25	- 514,43	-20,66
Budidaya ikan	985,42	1 187,6	202,19	20,52
Penangkapan ikan	1 569,05	864,51	- 704,54	-44,90
6. Kehutanan	6 827,94	6 782,96	- 44,98	-0,66
7. Jasa Pertanian	1 846,14	1 078,31	- 767,83	-41,59

*) Satu rumah tangga usaha pertanian dapat mengusahakan lebih dari 1 subsektor usaha pertanian, sehingga jumlah rumah tangga usaha pertanian di sektor pertanian bukan merupakan penjumlahan rumah tangga usaha pertanian dari masing-masing subsektor.

5. Jumlah rumah tangga usaha pertanian ST2013 dibandingkan ST2003 mengalami penurunan di setiap subsektor, penurunan terbesar terjadi di Subsektor Hortikultura sebesar 6,34 juta atau 37,40 persen, sedangkan penurunan terkecil berada di Subsektor Kehutanan yaitu sebesar 44,97 ribu atau 0,66 persen.

Grafik 18.1
Jumlah Rumah Tangga Usaha Pertanian Menurut Subsektor,
ST2003 dan ST2013

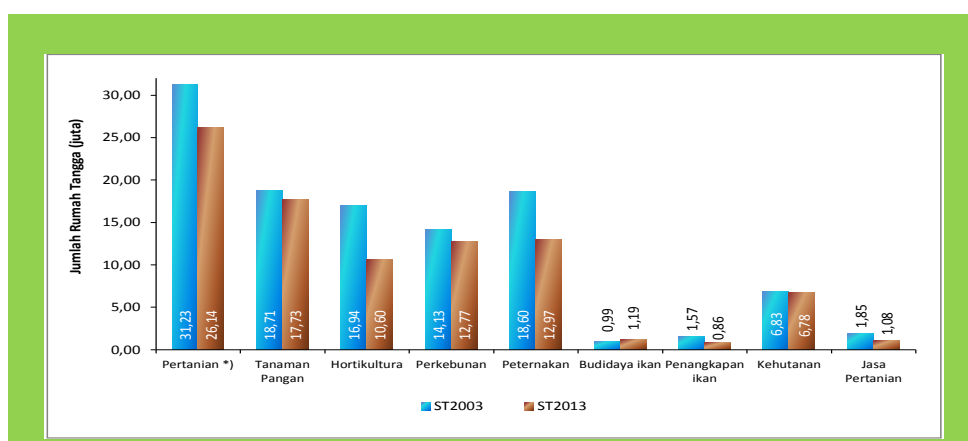

*) Satu rumah tangga usaha pertanian dapat mengusahakan lebih dari 1 subsektor usaha pertanian, sehingga jumlah rumah tangga usaha pertanian di sektor pertanian bukan merupakan penjumlahan rumah tangga usaha pertanian dari masing-masing subsektor.

6. Dari seluruh rumah tangga usaha pertanian pada tahun 2013, sebesar 98,53 persen merupakan rumah tangga usaha pertanian pengguna lahan (25,75 juta rumah tangga). Sedangkan rumah tangga usaha pertanian bukan pengguna lahan hanya sebesar 1,47 persen, atau sebanyak 384,20 ribu rumah tangga.
7. Jumlah rumah tangga petani gurem di Indonesia tahun 2013 sebanyak 14,25 juta rumah tangga atau 55,33 persen dari rumah tangga usaha pertanian pengguna lahan. Sebagian besar petani gurem berada di Pulau Jawa sebesar 10,18 juta rumah tangga atau 71,44 persen, sisanya 4,07 juta rumah tangga atau 28,56 persen berada di luar Pulau Jawa.
8. Jumlah rumah tangga petani gurem di tahun 2013 mengalami penurunan sebesar 25,07 persen dibanding tahun 2003. Penurunan terbesar secara absolut terjadi di Provinsi Jawa Tengah yang mencapai 1,32 juta rumah tangga dan terendah di Provinsi Papua Barat yang hanya 1,8 ribu rumah tangga. Sebaliknya di beberapa provinsi mengalami peningkatan, terbesar di Provinsi Papua yang mencapai 135,61 ribu rumah tangga dan terendah di Provinsi Maluku Utara sebesar 2,2 ribu rumah tangga.
9. Penurunan jumlah rumah tangga petani gurem sebagian besar berasal dari penurunan jumlah rumah tangga usaha pertanian yang menguasai lahan kurang dari 0,10 ha sebanyak 5,04 juta atau 53,75 persen dibandingkan tahun 2003.

**Jumlah petani gurem
pada tahun 2013
sebanyak 14,25 juta,
turun 4,77 juta atau
25,07 persen
dibandingkan tahun
2003**

Tabel 18.2
Jumlah Rumah Tangga Usaha Pertanian Pengguna Lahan dan Rumah Tangga
Petani Gurem Menurut Provinsi
ST2003 dan ST2013

No.	Provinsi	Rumah Tangga Usaha Pertanian Pengguna Lahan (000)				Rumah Tangga Usaha Pertanian Gurem (000)			
		ST2003	ST2013	Perubahan		ST2003	ST2013	Perubahan	
				Absolut	%			Absolut	%
(1)	(2)	(3)	(4)	(5)	(6)	(7)	(8)	(9)	(10)
1	Aceh	691,45	637,78	-53,68	-7,76	248,82	276,73	27,91	11,22
2	Sumatera Utara	1.451,81	1.308,39	-143,42	-9,88	751,33	570,18	-181,15	-24,11
3	Sumatera Barat	695,74	640,70	-55,04	-7,91	357,80	275,14	-82,66	-23,10
4	Riau	511,40	568,07	56,68	11,08	125,42	68,57	-56,85	-45,33
5	Kepulauan Riau	56,09	50,23	-5,86	-10,44	28,38	20,55	-7,83	-27,60
6	Jambi	401,05	426,65	25,60	6,38	101,84	65,50	-36,34	-35,68
7	Sumatera Selatan	946,86	949,80	2,94	0,31	218,09	110,93	-107,16	-49,13
8	Kepulauan Bangka Belitung	127,41	117,49	-9,92	-7,79	52,89	26,07	-26,82	-50,71
9	Bengkulu	275,77	275,56	-0,21	-0,08	49,15	35,97	-13,17	-26,80
10	Lampung	1.272,93	1.218,93	-54,01	-4,24	447,13	362,15	-84,98	-19,01
11	DKI Jakarta	47,26	9,52	-37,75	-79,87	45,43	8,61	-36,82	-81,04
12	Jawa Barat	4.242,00	3.039,72	-1.202,29	-28,34	3.501,87	2.298,19	-1.203,67	-34,37
13	Banten	875,29	584,26	-291,03	-33,25	634,42	379,89	-254,53	-40,12
14	Jawa Tengah	5.697,47	4.262,61	-1.434,87	-25,18	4.629,88	3.312,24	-1.317,64	-28,46
15	D I Yogyakarta	573,09	495,40	-77,69	-13,56	479,78	424,56	-55,22	-11,51
16	Jawa Timur	6.189,48	4.931,50	-1.257,98	-20,32	4.893,63	3.755,83	-1.137,79	-23,25
17	Bali	485,53	404,51	-81,02	-16,69	313,11	257,18	-55,93	-17,86
18	Nusa Tenggara Barat	686,17	587,62	-98,56	-14,36	446,04	350,13	-95,91	-21,50
19	Nusa Tenggara Timur	722,04	770,86	48,83	6,76	224,99	289,92	64,93	28,86
20	Kalimantan Barat	594,48	616,90	22,41	3,77	120,58	81,29	-39,29	-32,58
21	Kalimantan Tengah	273,81	261,23	-12,58	-4,59	45,56	29,08	-16,48	-36,17
22	Kalimantan Selatan	450,90	420,35	-30,55	-6,78	193,77	133,85	-59,92	-30,92
23	Kalimantan Timur	180,52	165,41	-15,10	-8,37	56,08	27,33	-28,75	-51,27
24	Kalimantan Utara	34,60	39,37	4,77	13,80	9,08	6,34	-2,74	-30,17
25	Sulawesi Utara	300,83	246,39	-54,44	-18,10	103,15	72,06	-31,10	-30,15
26	Gorontalo	118,26	117,25	-1,01	-0,85	44,79	40,96	-3,83	-8,55
27	Sulawesi Tengah	372,64	387,26	14,62	3,92	69,94	74,07	4,14	5,92
28	Sulawesi Selatan	1.049,45	950,24	-99,21	-9,45	408,67	338,11	-70,57	-17,27
29	Sulawesi Barat	160,86	179,81	18,95	11,78	43,56	50,70	7,14	16,38
30	Sulawesi Tenggara	293,56	299,93	6,37	2,17	72,19	63,81	-8,38	-11,61
31	Maluku	178,50	170,17	-8,33	-4,67	68,91	78,14	9,23	13,39
32	Maluku Utara	124,48	127,87	3,39	2,72	19,68	21,86	2,18	11,07
33	Papua	266,73	424,06	157,33	58,99	169,77	305,38	135,61	79,87
34	Papua Barat	71,13	65,46	-5,67	-7,98	39,34	37,57	-1,77	-4,51
Indonesia		30.419,58	25.751,27	-4.668,32	-15,35	19.015,05	14.248,87	-4.766,18	-25,07

10. Jumlah petani di Indonesia tahun 2013 sebanyak 31,70 juta orang didominasi oleh petani berjenis kelamin laki-laki sebesar 24,36 juta orang (76,84 persen). Petani berjenis kelamin perempuan hanya sebanyak 7,34 juta orang.

Tabel 18.3
Jumlah Petani Menurut Subsektor dan Jenis Kelamin
ST2013

Subsektor	Laki-laki		Perempuan		Jumlah	
	Absolut (000)	%	Absolut (000)	%	Absolut (000)	%
(1)	(2)	(3)	(4)	(5)	(6)	(7)
Sektor Pertanian	24 362,16	76,84	7 343,18	23,16	31 705,34	100,00
Subsektor:						
1. Tanaman Pangan	16 096,46	78,91	4 302,68	21,09	20 399,14	100,00
2. Hortikultura	9 342,56	78,17	2 608,43	21,83	11 950,99	100,00
3. Perkebunan	11 729,89	83,09	2 386,58	16,91	14 116,47	100,00
4. Peternakan	11 080,28	75,18	3 658,01	24,82	14 738,29	100,00
5. Perikanan						
Budidaya Ikan	1 141,13	88,54	147,74	11,46	1 288,87	100,00
Penangkapan Ikan	869,02	93,72	58,23	6,28	927,25	100,00
6. Kehutanan	6 221,03	85,82	1 028,00	14,18	7 249,03	100,00

11. Sebanyak 20,40 juta petani berada di Subsektor Tanaman Pangan merupakan yang terbesar dari seluruh subsektor pertanian. Subsektor lain yang juga banyak jumlah petaninya berturut-turut adalah Subsektor Peternakan dan Perkebunan dengan jumlah petani yang masing-masing sebesar 14,74 juta orang dan 14,12 juta orang.
12. Sebanyak 3,36 juta (12,87 persen) rumah tangga usaha pertanian dengan umur petani utama kurang dari 35 tahun. Jumlah rumah tangga usaha pertanian dengan kelompok umur petani utama 35-54 sebanyak 14,21 juta (54,37 persen). Sementara itu jumlah rumah tangga usaha pertanian dengan petani utama kelompok umur di atas 54 tahun relatif besar, yaitu sebanyak 8,56 juta rumah tangga (32,76 persen).

Grafik 18.2
Jumlah Petani Utama Menurut Kelompok Umur ST2013

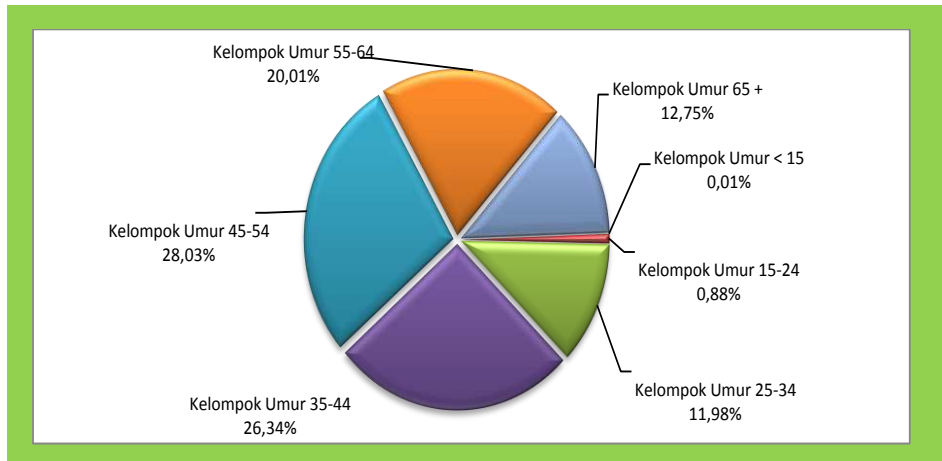

13. Rata-rata luas lahan yang dikuasai rumah tangga usaha pertanian pada tahun 2013 mengalami peningkatan. Pada tahun 2003, rata-rata lahan yang dikuasai setiap rumah tangga pertanian seluas 0,41 hektar, pada tahun 2013 rata-rata lahan yang dikuasai meningkat menjadi 0,89 hektar. Peningkatan rata-rata lahan yang dikuasai terutama berasal dari peningkatan penguasaan **lahan pertanian**, dari 0,35 hektar pada tahun 2003 menjadi 0,86 hektar pada tahun 2013. Sebaliknya, rata-rata pada penguasaan **lahan bukan pertanian** yang dikuasai rumah tangga terjadi penurunan dari 0,06 hektar pada tahun 2003 menjadi hanya 0,03 hektar pada tahun 2013.

Rata-rata luas lahan yang dikuasai rumah tangga usaha pertanian tahun 2013 sebesar 0,89 hektar, meningkat sebesar 118,80 persen dibanding tahun 2003 (0,41 hektar)

Tabel 18.4
Rata-Rata Luas Lahan yang Dikuasai Rumah Tangga Usaha Pertanian
Menurut Provinsi dan Jenis Lahan ST2013
(Hektar)

No	Provinsi	Lahan Bukan Pertanian		Lahan Pertanian				Lahan yang Dikuasai			
				Lahan Sawah		Lahan Bukan Sawah		Jumlah			
		ST2003	ST2013	ST2003	ST2013	ST2003	ST2013	ST2003	ST2013		
(1)	(2)	(3)	(4)	(5)	(6)	(7)	(8)	(9)	(10)	(11)	(12)
1	Aceh	0,08	0,04	0,40	0,21	0,85	0,78	1,25	0,99	1,33	1,03
2	Sumatera Utara	0,05	0,03	0,10	0,15	0,31	0,90	0,41	1,05	0,46	1,08
3	Sumatera Barat	0,07	0,02	0,15	0,24	0,28	0,70	0,43	0,94	0,50	0,96
4	Riau	0,16	0,06	0,05	0,07	0,93	2,51	0,98	2,58	1,15	2,64
5	Kepulauan Riau	0,07	0,09	0,01	0,01	0,17	0,83	0,18	0,84	0,25	0,93
6	Jambi	0,18	0,05	0,10	0,10	1,01	2,32	1,11	2,42	1,29	2,47
7	Sumatera Selatan	0,12	0,06	0,21	0,32	0,70	1,57	0,91	1,89	1,03	1,95
8	Kepulauan Bangka Belitung	0,10	0,08	0,01	0,03	0,46	1,69	0,47	1,72	0,57	1,80
9	Bengkulu	0,16	0,04	0,16	0,15	0,83	1,58	1,00	1,72	1,16	1,76
10	Lampung	0,10	0,05	0,14	0,20	0,51	0,85	0,65	1,05	0,75	1,10
11	DKI Jakarta	0,01	0,01	0,00	0,05	0,00	0,10	0,00	0,15	0,01	0,17
12	Jawa Barat	0,02	0,02	0,07	0,24	0,06	0,18	0,13	0,42	0,15	0,44
13	Banten	0,02	0,02	0,08	0,26	0,10	0,26	0,18	0,52	0,20	0,54
14	Jawa Tengah	0,03	0,02	0,09	0,18	0,09	0,17	0,19	0,35	0,22	0,37
15	DI Yogyakarta	0,03	0,02	0,04	0,07	0,10	0,17	0,14	0,24	0,17	0,27
16	Jawa Timur	0,03	0,03	0,09	0,19	0,10	0,18	0,19	0,37	0,22	0,39
17	Bali	0,03	0,03	0,06	0,13	0,19	0,34	0,25	0,47	0,28	0,50
18	Nusa Tenggara Barat	0,04	0,03	0,16	0,30	0,17	0,34	0,33	0,64	0,37	0,66
19	Nusa Tenggara Timur	0,17	0,04	0,10	0,12	0,62	0,76	0,72	0,88	0,90	0,92
20	Kalimantan Barat	0,25	0,05	0,21	0,27	1,07	2,33	1,29	2,60	1,54	2,65
21	Kalimantan Tengah	0,26	0,08	0,21	0,25	0,84	2,77	1,05	3,02	1,31	3,10
22	Kalimantan Selatan	0,11	0,04	0,22	0,43	0,23	0,82	0,45	1,24	0,55	1,28
23	Kalimantan Timur	0,21	0,07	0,07	0,19	0,36	2,26	0,44	2,45	0,64	2,52
24	Kalimantan Utara	0,27	0,06	0,12	0,22	0,74	2,56	0,86	2,79	1,13	2,85
25	Sulawesi Utara	0,05	0,03	0,06	0,12	0,45	1,19	0,51	1,31	0,56	1,34
26	Gorontalo	0,09	0,05	0,08	0,15	0,37	0,91	0,45	1,06	0,54	1,10
27	Sulawesi Tengah	0,20	0,07	0,14	0,19	0,79	1,45	0,92	1,64	1,12	1,72
28	Sulawesi Selatan	0,05	0,03	0,22	0,42	0,41	0,67	0,62	1,09	0,68	1,12
29	Sulawesi Barat	0,13	0,04	0,11	0,14	0,81	1,25	0,92	1,39	1,05	1,43
30	Sulawesi Tenggara	0,15	0,07	0,10	0,16	0,76	1,40	0,85	1,56	1,00	1,63
31	Maluku	0,10	0,03	0,02	0,04	0,67	0,82	0,69	0,86	0,79	0,89
32	Maluku Utara	0,11	0,04	0,02	0,03	1,12	1,68	1,14	1,71	1,24	1,75
33	Papua	0,15	0,06	0,03	0,04	0,25	0,39	0,28	0,43	0,43	0,49
34	Papua Barat	0,15	0,06	0,03	0,04	0,30	0,64	0,33	0,68	0,48	0,73
Indonesia		0,06	0,03	0,10	0,20	0,25	0,66	0,35	0,86	0,41	0,89

B. Perusahaan Pertanian Berbadan Hukum Dan Usaha Pertanian Lainnya

1. Jumlah perusahaan pertanian yang berbadan hukum di Indonesia, hasil ST2013 sebanyak 4.165 perusahaan pertanian. Sebanyak 2.216 perusahaan pertanian yang berbadan hukum bergerak di Subsektor Perkebunan, disusul Subsektor Kehutanan sebanyak 656 perusahaan pertanian. Sedangkan Subsektor Tanaman Pangan merupakan subsektor yang paling sedikit memiliki perusahaan pertanian, yaitu sebanyak 114 perusahaan.
2. Peningkatan jumlah perusahaan pertanian berbadan hukum dalam periode tahun 2003 sampai tahun 2013 tertinggi di Subsektor Perkebunan, peningkatan jumlah unit usaha mencapai 354 perusahaan atau 19,01 persen. Penurunan jumlah perusahaan pertanian terbesar terjadi di Subsektor Perikanan kegiatan budidaya ikan dengan jumlah penurunan sebanyak 241 perusahaan atau sebesar 46,35 persen.

Tahun 2013, jumlah perusahaan pertanian berbadan hukum sebanyak 4.165 perusahaan pertanian, 53,21 persen diantaranya merupakan perusahaan perkebunan

Grafik 18.3
Jumlah Perusahaan Berbadan Hukum Menurut Subsektor,
ST2003 dan ST2013
(perusahaan)

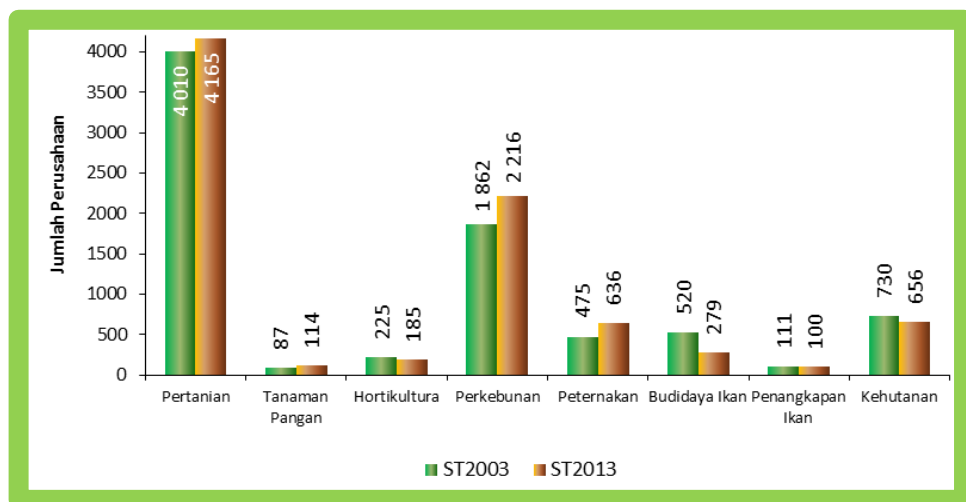

Tabel 18.5
Jumlah Perusahaan Pertanian Berbadan Hukum dan
Usaha Pertanian Lainnya Menurut Subsektor,
ST2003 dan ST2013

Subsektor	Perusahaan Pertanian Berbadan Hukum (Perusahaan)				Usaha Pertanian Lainnya ST2013 (Unit)
	ST2003	ST2013	Perubahan		
			Absolut	%	
(1)	(2)	(3)	(4)	(5)	(6)
Sektor Pertanian	4 010	4 165	155	3,87	5 922
Subsektor:					
1. Tanaman Pangan	87	114	27	31,03	1 316
Padi	69	75	6	8,70	589
Palawija	18	47	29	161,11	950
2. Hortikultura	225	185	-40	-17,78	1 455
3. Perkebunan	1 862	2 216	354	19,01	1 451
4. Peternakan	475	636	161	33,89	2 196
5. Perikanan	631	379	-252	-39,94	979
Budidaya Ikan	520	279	-241	-46,35	950
Penangkapan Ikan	111	100	-11	-9,91	35
6. Kehutanan	730	656	-74	-10,14	964

C. Populasi Sapi Dan Kerbau

- Jumlah sapi dan kerbau pada 1 Mei 2013 sebanyak 14,24 juta ekor, terdiri dari 12,69 juta ekor sapi potong, 444,22 ribu ekor sapi perah, dan 1,11 juta ekor kerbau. Jumlah sapi potong betina lebih tinggi bila dibandingkan dengan jumlah sapi potong jantan. Jumlah sapi potong betina sebanyak 8,50 juta ekor dan jumlah sapi potong jantan sebanyak 4,19 juta ekor. Sedangkan sapi perah betina sebanyak 369,60 ribu ekor dan jumlah sapi perah jantan hanya sebanyak 74,62 ribu ekor. Sementara itu, populasi kerbau betina sebanyak 755,89 ribu ekor dan jumlah kerbau jantan sebanyak 353,75 ribu ekor.
- Provinsi dengan jumlah sapi dan kerbau terbanyak adalah Provinsi Jawa Timur, dengan jumlah sapi dan kerbau sebanyak 3,84 juta ekor. Sedangkan Provinsi DKI Jakarta adalah provinsi dengan jumlah sapi dan kerbau paling sedikit (5,00 ribu ekor).

Populasi sapi dan kerbau hasil Sensus Pertanian 2013 pada tanggal 1 Mei 2013 sebanyak 14,2 juta ekor

3. Tiga provinsi yang memiliki sapi potong paling banyak adalah Provinsi Jawa Timur dengan jumlah populasi sebanyak 3,59 juta ekor, kemudian Provinsi Jawa Tengah (1,50 juta ekor), dan Provinsi Sulawesi Selatan (0,98 juta ekor). Sementara itu, provinsi yang memiliki sapi potong paling sedikit adalah DKI Jakarta dengan jumlah populasi sebanyak 2,11 ribu ekor.
4. Sapi perah paling banyak terdapat di Provinsi Jawa Timur dengan jumlah populasi sebanyak 222,91 ribu ekor, disusul Provinsi Jawa Barat (103,83 ribu ekor), dan diikuti Provinsi Jawa Tengah (103,79 ribu ekor). Sedangkan provinsi yang sama sekali tidak terdapat sapi perah adalah Provinsi Kalimantan Tengah, Kalimantan Utara, Sulawesi Tenggara, Maluku Utara, dan Papua Barat.
5. Populasi kerbau paling banyak terdapat di Provinsi Nusa Tenggara Timur dengan jumlah sebanyak 133,12 ribu ekor, kemudian Provinsi Aceh (111,95 ribu ekor), dan Provinsi Jawa Barat (108,30 ribu ekor). Provinsi yang sama sekali tidak memiliki populasi kerbau adalah Provinsi Sulawesi Utara.

Grafik 18.4
Jumlah Sapi dan Kerbau Menurut Jenis Kelamin ST2013



Tabel 18.6
Jumlah Sapi dan Kerbau Pada 1 Mei 2013 Menurut Provinsi dan Jenis Kelamin
(000 ekor)

No.	Provinsi	Sapi Potong			Sapi Perah			Kerbau			Jumlah Sapi dan Kerbau
		Jantan	Betina	Jumlah	Jantan	Betina	Jumlah	Jantan	Betina	Jumlah	
(1)	(2)	(3)	(4)	(5)	(6)	(7)	(8)	(9)	(10)	(11)	(12)
1	Aceh	148,31	255,91	404,22	0,01	0,02	0,03	32,83	79,12	111,95	516,20
2	Sumatera Utara	157,67	365,61	523,28	0,45	1,45	1,90	30,39	63,57	93,97	619,14
3	Sumatera Barat	100,87	225,81	326,67	0,27	0,83	1,10	29,58	56,75	86,33	414,11
4	Riau	55,44	119,99	175,43	0,06	0,21	0,27	8,64	23,60	32,24	207,93
5	Kepulauan Riau	5,69	11,78	17,47	0,00	0,00	0,01	0,01	0,01	0,01	17,49
6	Jambi	42,71	76,32	119,03	0,01	0,01	0,02	13,07	28,09	41,16	160,20
7	Sumatera Selatan	76,35	139,60	215,95	0,11	0,22	0,32	8,62	17,69	26,32	242,59
8	Kep. Bangka Belitung	3,56	4,64	8,20	0,09	0,31	0,41	0,09	0,13	0,21	8,82
9	Bengkulu	32,68	73,33	106,02	0,03	0,15	0,18	5,44	12,35	17,78	123,98
10	Lampung	217,73	355,75	573,48	0,05	0,22	0,27	5,98	16,65	22,63	596,38
11	DKI Jakarta	2,03	0,08	2,11	0,31	2,37	2,69	0,14	0,06	0,20	5,00
12	Jawa Barat	211,18	171,77	382,95	15,58	88,25	103,83	38,55	69,75	108,30	595,08
13	Banten	34,79	11,29	46,07	0,01	0,02	0,03	28,32	70,39	98,71	144,81
14	Jawa Tengah	506,38	993,70	1 500,08	33,37	70,42	103,79	19,96	42,07	62,03	1 665,90
15	D I Yogyakarta	81,86	190,94	272,79	0,51	3,82	4,33	0,36	0,62	0,98	278,10
16	Jawa Timur	1 110,22	2 476,49	3 586,71	23,33	199,58	222,91	9,21	18,91	28,13	3 837,75
17	Bali	185,49	292,66	478,15	0,02	0,12	0,14	0,90	1,08	1,98	480,27
18	Nusa Tenggara Barat	201,92	447,02	648,94	0,01	0,01	0,02	23,65	56,45	80,09	729,05
19	Nusa Tenggara Timur	247,95	555,51	803,45	0,01	0,03	0,04	40,05	93,08	133,12	936,61
20	Kalimantan Barat	59,60	80,60	140,20	0,05	0,12	0,17	0,64	1,58	2,22	142,59
21	Kalimantan Tengah	18,28	33,64	51,92	-	-	-	2,12	7,69	9,81	61,73
22	Kalimantan Selatan	37,21	78,03	115,24	0,03	0,12	0,16	6,65	15,04	21,69	137,08
23	Kalimantan Timur	27,54	51,55	79,10	0,01	0,02	0,03	1,41	2,53	3,93	83,05
24	Kalimantan Utara	4,39	9,62	14,00	-	-	-	1,16	1,98	3,15	17,15
25	Sulawesi Utara	35,65	70,19	105,84	0,00	0,11	0,11	-	-	-	105,95
26	Gorontalo	49,20	125,66	174,86	0,00	0,01	0,01	0,00	0,01	0,02	174,89
27	Sulawesi Tengah	80,64	169,34	249,98	0,00	0,01	0,01	0,90	2,51	3,41	253,40
28	Sulawesi Selatan	278,92	705,12	984,04	0,29	1,12	1,41	36,14	54,50	90,64	1 076,09
29	Sulawesi Barat	20,55	61,50	82,06	0,01	0,04	0,04	1,81	5,66	7,47	89,57
30	Sulawesi Tenggara	60,49	169,87	230,36	-	-	-	0,76	1,32	2,07	232,43
31	Maluku	22,90	51,04	73,94	0,00	0,00	0,00	5,85	11,93	17,78	91,72
32	Maluku Utara	25,09	40,93	66,02	-	-	-	0,37	0,40	0,77	66,79
33	Papua	27,12	52,45	79,57	0,00	0,00	0,01	0,16	0,39	0,55	80,13
34	Papua Barat	16,16	32,00	48,16	-	-	-	0,00	0,00	0,00	48,16
Indonesia		4 186,58	8 499,71	12 686,28	74,62	369,60	444,22	353,75	755,89	1 109,64	14 240,14

XIX. INDEKS PERILAKU ANTI KORUPSI (IPAK) 2013

A. Indeks Perilaku Anti Korupsi 2013

1. Indeks Perilaku Anti Korupsi (IPAK) Indonesia 2013 sebesar 3,63 dari skala 0 sampai 5. Angka ini naik 0,08 poin dibandingkan IPAK tahun 2012 (3,55). Meski demikian kenaikan ini belum merubah kategori indeks, karena masih dalam kategori yang sama yakni anti korupsi. (Catatan: nilai indeks 0–1,25 sangat permisif terhadap korupsi, 1,26–2,50 permisif, 2,51–3,75 anti korupsi, 3,76–5,00 sangat anti korupsi).

Indeks Perilaku Anti Korupsi (IPAK) Indonesia 2013 sebesar 3,63 dari skala 0 sampai 5. Angka ini naik 0,08 poin dibandingkan IPAK tahun 2012 (3,55)

2. Secara 2013 untuk masyarakat yang tinggal di wilayah perkotaan sedikit lebih tinggi (3,71) dibanding di wilayah perdesaan (3,55).

IPAK masyarakat di wilayah perkotaan sedikit lebih tinggi

Tabel 19.1
Indeks Perilaku Anti Korupsi Indonesia Menurut Wilayah, 2013

Karakteristik Responden	Tahun	
	2012	2013
(1)	(2)	(3)
Klasifikasi Wilayah:		
Perkotaan	3,66	3,71
Perdesaan	3,46	3,55

3. IPAK 2013 lebih tinggi pada penduduk usia kurang dari 60 tahun dibanding penduduk usia 60 tahun ke atas. IPAK penduduk usia kurang dari 40 tahun sebesar 3,63, usia 40 sampai 59 tahun sebesar 3,65, dan usia 60 tahun ke atas sebesar 3,55.

Tabel 19.2
Indeks Perilaku Anti Korupsi Indonesia Menurut Umur, 2013

Karakteristik Responden	Tahun	
	2012	2013
(1)	(2)	(3)
Umur (Tahun):		
Kurang dari 40	3,57	3,63
40 sampai 59	3,58	3,65
60 atau lebih	3,45	3,55

4. Pendidikan berpengaruh cukup kuat pada semangat anti korupsi. Semakin tinggi pendidikan maka semakin tinggi IPAK. IPAK 2013 untuk responden berpendidikan SLTP ke bawah sebesar 3,55, SLTA sebesar 3,82 dan di atas SLTA sebesar 3,94.

Pendidikan berpengaruh cukup kuat pada semangat anti korupsi

Tabel 19.3
Indeks Perilaku Anti Korupsi Indonesia Menurut Pendidikan Tertinggi, 2013

Karakteristik Responden	Tahun	
	2012	2013
(1)	(2)	(3)
Pendidikan Tertinggi:		
SLTP ke bawah	3,47	3,55
SLTA	3,78	3,82
Di atas SLTA	3,93	3,94

XX. HASIL SURVEI BIAYA HIDUP 2012

1. Dari 82 kota Survei Biaya Hidup (SBH) 2012, Jakarta merupakan kota dengan biaya hidup tertinggi, yakni Rp7.500.726 per bulan dengan rata-rata anggota rumah tangga 4,1. Sedangkan Banyuwangi merupakan kota dengan biaya hidup terendah, yakni Rp3.029.367 per bulan dengan rata-rata anggota rumah tangga 3,6.
Jakarta merupakan kota dengan biaya hidup tertinggi yakni Rp7.500.726 per bulan
2. Secara nasional, rata-rata biaya hidup adalah sebesar Rp5.580.037 per bulan.
3. Proporsi biaya hidup makanan dan nonmakanan masing-masing sebesar 35,04 persen dan 64,96 persen, sedangkan hasil SBH 2007 menunjukkan bahwa proporsi biaya hidup makanan dan nonmakanan masing-masing sebesar 36,12 persen dan 63,88 persen.
4. Kota Meulaboh merupakan kota dengan proporsi biaya hidup makanan tertinggi, sedangkan Jakarta merupakan kota dengan proporsi biaya hidup makanan terendah.
5. Dibandingkan dengan hasil SBH 2007, terjadi penurunan persentase biaya hidup pada kelompok bahan makanan dari 19,57 persen menjadi 18,85 persen, kelompok makanan jadi, minuman, rokok, dan tembakau dari 16,55 persen menjadi 16,19 persen, serta kelompok perumahan, air, listrik, gas, dan bahan bakar dari 25,41 persen menjadi 25,37 persen.

Tabel 20.1
Kota dengan Biaya Hidup Tertinggi Hasil SBH 2012

No.	Kota	Biaya Hidup (Rp)	Rata-Rata Anggota Rumah Tangga
(1)	(2)	(3)	(4)
1	Jakarta	7 500 726	4,1
2	Jayapura	6 939 057	4,5
3	Ternate	6 427 357	4,8
4	Depok	6 330 690	4,1
5	Batam	6 307 136	4,0
6	Manokwari	6 269 296	5,2
7	Banda Aceh	6 169 359	4,3
8	Surabaya	6 059 488	4,1
9	Pekanbaru	5 808 376	4,4
10	Makassar	5 774 957	4,6
Nasional		5 580 037	

Tabel 20.2
Kota dengan Biaya Hidup Terendah Hasil SBH 2012

No.	Kota	Biaya Hidup (Rp)	Rata-Rata Anggota Rumah Tangga
(1)	(2)	(3)	(4)
1	Banyuwangi	3 029 367	3,6
2	Kudus	3 079 786	4,2
3	Singaraja	3 113 745	4,0
4	Metro	3 117 533	4,2
5	Probolinggo	3 295 045	4,0
6	Tegal	3 314 997	3,8
7	Sumenep	3 356 485	4,0
8	Cilacap	3 390 307	4,0
9	Madiun	3 423 535	3,8
10	Jember	3 480 924	4,0
Nasional		5 580 037	

Tabel 20.3
Kota dengan Proporsi Biaya Hidup Makanan Tertinggi (persen), 2012

No.	Kota	Makanan	Non Makanan
(1)	(2)	(3)	(4)
1.	Meulaboh	50,25	49,75
2.	Tual	49,12	50,88
3.	Merauke	48,28	51,72
4.	Sibolga	47,96	52,04
5.	Tanjung Pandan	47,82	52,18
6.	Maumere	47,10	52,90
7.	Lubuk Linggau	46,96	53,04
8.	Tanjung	46,83	53,17
9.	Bungo	46,77	53,23
10.	Sorong	46,53	53,47

Tabel 20.4
Kota dengan Proporsi Biaya Hidup Makanan Terendah (persen), 2012

No.	Kota	Makanan	Non Makanan
(1)	(2)	(3)	(4)
1.	Jakarta	28,43	71,57
2.	Depok	32,88	67,12
3.	Ambon	32,91	67,09
4.	Kendari	32,94	67,06
5.	Bau-bau	33,49	66,51
6.	Bandung	33,70	66,30
7.	Denpasar	33,73	66,27
8.	Malang	34,39	65,61
9.	Surabaya	34,61	65,39
10.	Semarang	34,99	65,01

Tabel 20.5
Proporsi Biaya Hidup Menurut Kelompok Pengeluaran Rumah Tangga
2002, 2007, dan 2012
(persen)

Kelompok Pengeluaran Rumah Tangga	2002	2007	2012
(1)	(2)	(3)	(4)
UMUM/TOTAL	100,00	100,00	100,00
Komponen Makanan	43,38	36,12	35,04
1. Bahan Makanan	25,50	19,57	18,85
2. Makanan Jadi, Minuman, Rokok, dan Tembakau	17,88	16,55	16,19
Komponen Nonmakanan	56,62	63,88	64,96
3. Perumahan, Air, Listrik, Gas, dan Bahan Bakar	25,59	25,41	25,37
4. Sandang	6,41	7,09	7,25
5. Kesehatan	4,31	4,45	4,73
6. Pendidikan, Rekreasi, dan Olahraga	6,04	7,81	8,46
7. Transpor, Komunikasi, dan Jasa Keuangan	14,27	19,12	19,15

XXI. SUPLEMEN: METODOLOGI

1. Inflasi

Inflasi merupakan indikator yang menggambarkan perubahan positif Indeks Harga Konsumen (IHK). Sebaliknya, perubahan negatif IHK disebut deflasi. IHK tersebut dihitung dengan menggunakan formula *Modified Laspeyres*.

Bahan dasar penyusunan diagram timbang (bobot) IHK adalah hasil Survei Biaya Hidup (SBH) atau *Cost of Living Survey*. SBH diadakan 5 (lima) tahun sekali. SBH terakhir diadakan tahun 2012, mencakup 136.080 rumahtangga di Indonesia yang dipantau baik pengeluaran konsumsinya maupun jenis barang/jasa yang dikonsumsi selama setahun penuh.

Berdasarkan hasil SBH diperoleh paket komoditas yang representatif, dapat dipantau harganya, dan selalu tersedia di pasaran. Paket komoditas nasional sebanyak 859 barang/jasa, bertambah dari 774 barang/jasa pada paket komoditas tahun 2007. Hal ini sejalan dengan perubahan pola konsumsi masyarakat. Bobot awal setiap barang/jasa merupakan persentase nilai konsumsi setiap barang/jasa terhadap total rata-rata nilai konsumsi per rumah tangga per bulan, berdasarkan hasil SBH. Sejak Januari 2014, penghitungan inflasi mulai menggunakan tahun dasar 2012 (sebelumnya menggunakan tahun dasar 2007) berdasarkan hasil SBH 2012. Cakupan kota bertambah dari 66 menjadi 82 kota.

Jumlah barang/jasa yang dicakup bervariasi antarkota, yang terkecil di Kota Singaraja sebanyak 225 barang/jasa, sedangkan yang terbanyak di Jakarta sebanyak 462 barang/jasa. Pengelompokan IHK didasarkan pada klasifikasi internasional baku yang tertuang dalam *Classification of Individual Consumption According to Purpose* (COICOP) yang diadaptasi untuk kasus Indonesia menjadi Klasifikasi Baku Pengeluaran Konsumsi Rumah Tangga.

Inflasi umum (*headline inflation*)

Inflasi umum adalah komposit dari inflasi inti, inflasi *administered prices*, dan inflasi *volatile goods*.

a. Inflasi inti (*core inflation*)

Inflasi komoditas yang perkembangan harganya dipengaruhi oleh perkembangan ekonomi secara umum, seperti ekspektasi inflasi, nilai tukar, dan keseimbangan permintaan dan penawaran, yang sifatnya cenderung permanen, *persistent*, dan bersifat umum. Berdasarkan SBH 2012 jumlah barang/jasa inti sebanyak 751, antara lain: kontrak rumah, upah buruh, mie, susu, mobil, sepeda motor, dan sebagainya.

b. Inflasi yang harganya diatur pemerintah (*administered prices inflation*)

Inflasi komoditas yang perkembangan harganya secara umum diatur oleh pemerintah. Berdasarkan SBH 2012 jumlah barang/jasanya sebanyak 23, antara lain: bensin, tarif listrik, rokok, dan sebagainya.

c. Inflasi bergejolak (*volatile goods*)

Inflasi komoditas yang perkembangan harganya sangat bergejolak. Berdasarkan tahun dasar 2012, inflasi *volatile goods* masih didominasi bahan makanan, sehingga sering disebut juga sebagai inflasi *volatile foods*. Jumlah komoditas sebanyak 85, antara lain : beras, minyak goreng, cabai, daging ayam ras, dan sebagainya.

Responden

Harga dari paket komoditas dikumpulkan/dicatat setiap hari, setiap minggu, setiap 2 minggu, atau setiap bulan dari pedagang atau pemberi jasa eceran. Mereka termasuk yang berada di pasar tradisional, pasar modern, dan outlet mandiri (seperti toko eceran, praktek dokter, restoran siap saji, bengkel, rumah tangga yang mempunyai pembantu, dan sebagainya).

2. Produk Domestik Bruto

PDB merupakan jumlah nilai tambah yang dihasilkan oleh seluruh unit usaha dalam suatu negara tertentu, atau merupakan jumlah nilai barang dan jasa (produk) akhir yang dihasilkan oleh seluruh unit ekonomi. PDB atas dasar harga berlaku menggambarkan nilai tambah barang dan jasa yang dihitung menggunakan harga yang berlaku pada setiap tahun, sedangkan PDB atas dasar harga konstan menunjukkan nilai tambah barang dan jasa yang dihitung menggunakan harga pada satu tahun tertentu sebagai dasar.

PDB atas dasar harga berlaku (nominal PDB) dapat digunakan untuk melihat pergeseran dan struktur ekonomi, sedangkan PDB atas dasar harga konstan digunakan untuk mengetahui laju pertumbuhan ekonomi dari tahun ke tahun. Pendekatan yang digunakan untuk menghitung angka-angka PDB adalah (1) pendekatan produksi, menghitung nilai tambah dari proses produksi setiap sektor/aktivitas ekonomi, (2) pendekatan pendapatan, menghitung semua komponen nilai tambah, dan (3) pendekatan pengeluaran, menghitung semua komponen pengeluaran PDB. Secara teoritis, ketiga pendekatan ini akan menghasilkan nilai PDB yang sama.

3. Ekspor-Impor

Data Nonmigas diperoleh dari KPPBC (Kantor Pengawasan Dan Pelayanan Bea Dan Cukai), data Migas dari KPPBC, Pertamina dan BP Migas. Sistem pencatatan statistik ekspor menggunakan *General Trade* (semua barang yang keluar dari Daerah Pabean Indonesia tanpa kecuali dicatat), sedangkan impor pada awalnya menggunakan *Special Trade* (dicatat dari Daerah Pabean Indonesia kecuali Kawasan Berikat yang dianggap sebagai “luar negeri”), namun sejak bulan Januari 2008 sistem pencatatan statistik impor juga menggunakan *General Trade*. Sistem pengolahan data menggunakan sistem *carry over* (dokumen ditunggu selama satu bulan setelah transaksi, apabila terlambat dimasukkan pada pengolahan bulan berikutnya).

Data ekspor-impor yang disajikan pada bulan terakhir merupakan angka sementara

4. Kependudukan

Data kependudukan diperoleh dari berbagai sumber: Sensus Penduduk, Survei Penduduk Antar Sensus, Proyeksi Penduduk serta survei kependudukan lainnya. Sensus Penduduk adalah pencacahan terhadap semua penduduk yang bertempat tinggal di wilayah teritorial Indonesia, baik yang bertempat tinggal tetap maupun yang tidak mempunyai tempat tinggal tetap (tuna wisma, awak kapal berbendera Indonesia, penghuni perahu/rumah apung, pengungsi dan masyarakat terpencil). Sensus Penduduk dilaksanakan setiap sepuluh tahun sekali pada tahun yang berakhir dengan 0. Pada Mei 2010 dilaksanakan sensus penduduk keenam setelah Indonesia merdeka. Data secara lengkap hasil SP2010 ini disajikan dalam web dengan alamat: <http://sp2010.bps.go.id>.

5. Ketenagakerjaan

Data diperoleh dari Survei Angkatan Kerja Nasional (Sakernas) yang dilaksanakan di seluruh provinsi Indonesia baik di daerah perdesaan maupun perkotaan. Pengumpulan data berbasis sampel, dengan pendekatan rumah tangga.

Definisi yang digunakan antara lain:

Penduduk usia kerja adalah penduduk berumur 15 tahun ke atas.

Penduduk yang termasuk angkatan kerja adalah penduduk usia kerja (15 tahun ke atas) yang bekerja, atau punya pekerjaan tetapi sementara tidak bekerja dan pengangguran.

Penduduk yang termasuk bukan angkatan kerja adalah penduduk usia kerja (15 tahun ke atas) yang masih sekolah, mengurus rumah tangga atau melaksanakan kegiatan lainnya.

Bekerja adalah kegiatan ekonomi yang dilakukan oleh seseorang dengan maksud memperoleh atau membantu memperoleh pendapatan atau keuntungan, paling sedikit 1 jam (tidak terputus) dalam seminggu yang lalu. Kegiatan tersebut termasuk pula kegiatan pekerja tak dibayar yang membantu dalam suatu usaha/kegiatan ekonomi.

Pekerja Tidak Penuh adalah mereka yang bekerja di bawah jam kerja normal (kurang dari 35 jam seminggu). Pekerja Tidak Penuh terdiri dari:

Setengah Penganggur (*Underemployment*) adalah mereka yang bekerja di bawah jam kerja normal (kurang dari 35 jam seminggu), dan masih mencari pekerjaan atau masih bersedia menerima pekerjaan (dahulu disebut setengah pengangguran terpaksa).

Pekerja Paruh Waktu (*Part time worker*) adalah mereka yang bekerja di bawah jam kerja normal (kurang dari 35 jam seminggu), tetapi tidak mencari pekerjaan atau tidak bersedia menerima pekerjaan lain (dahulu disebut setengah pengangguran sukarela).

Pengangguran Terbuka (*Unemployment*), adalah mereka yang tidak bekerja tetapi berharap mendapatkan pekerjaan, yang terdiri dari mereka yang mencari pekerjaan, mereka yang mempersiapkan usaha, mereka yang tidak mencari pekerjaan karena merasa tidak mungkin mendapatkan pekerjaan atau mereka yang sudah punya pekerjaan tetapi belum mulai bekerja.

Tingkat Pengangguran Terbuka (TPT) adalah rasio antara jumlah penganggur dengan jumlah angkatan kerja.

6. Upah Buruh

Upah Nominal adalah upah yang diterima buruh sebagai balas jasa atas pekerjaan yang telah dilakukan.

Upah Riil menggambarkan daya beli dari pendapatan/upah yang diterima buruh. Upah riil dihitung dari besarnya upah nominal dibagi dengan Indeks Harga Konsumen (IHK).

Penghitungan upah nominal buruh tani dan upah buruh industri menggunakan rata-rata tertimbang, sedangkan upah nominal buruh bangunan menggunakan rata-rata hitung biasa.

Pengumpulan data upah buruh tani dilakukan melalui Survei Harga Perdesaan dengan responden petani. Data upah buruh bangunan diperoleh dari Survei Harga Konsumen Perkotaan dengan responden buruh bangunan. Sedangkan data upah buruh industri dikumpulkan melalui Survei Upah Buruh dengan responden perusahaan Industri besar dan sedang.

Survei Harga Perdesaan dilaksanakan di 32 provinsi, sedangkan Survei Harga Konsumen Perkotaan dilaksanakan di 66 kota. Sedangkan Survei Upah Buruh dilaksanakan di 33 provinsi.

7. Nilai Tukar Petani (NTP) 2012=100

Nilai Tukar Petani (NTP) merupakan angka perbandingan antara indeks harga yang diterima petani dengan indeks harga yang dibayar petani yang dinyatakan dalam persentase. NTP merupakan salah satu indikator relatif tingkat kesejahteraan petani. Semakin tinggi NTP, relatif semakin sejahtera tingkat kehidupan petani. Indeks harga yang diterima petani (I_t) adalah indeks harga yang menunjukkan perkembangan harga produsen atas hasil produksi petani. Indeks harga yang dibayar petani (I_b) adalah indeks harga yang menunjukkan perkembangan harga kebutuhan rumah tangga petani, baik itu kebutuhan untuk konsumsi sehari-hari maupun kebutuhan untuk proses produksi pertanian.

NTP dihitung dengan menggunakan formula:

$$NTP = \frac{I_t}{I_b} \times 100$$

Formula atau rumus yang digunakan dalam penghitungan I_t dan I_b adalah formula Indeks Laspeyres yang dimodifikasi (*Modified Laspeyres Indices*). Pengumpulan data harga untuk penghitungan NTP dilakukan melalui Survei Harga Perdesaan dan Survei Konsumen Perdesaan, dengan cakupan 33 provinsi di Indonesia yang meliputi lima sub sektor, yaitu Subsektor Tanaman Pangan, Hortikultura, Tanaman Perkebunan Rakyat, Peternakan, dan Perikanan. Responden Survei Harga Perdesaan adalah petani produsen, sedangkan responden Survei Harga Konsumen Perdesaan adalah pedagang di pasar perdesaan.

Mulai Desember 2013 dilakukan perubahan tahun dasar dalam penghitungan NTP dari tahun dasar (2007=100) menjadi tahun dasar (2012=100). Perubahan tahun dasar ini dilakukan untuk menyesuaikan perubahan/pergeseran pola produksi pertanian dan pola konsumsi rumah tangga pertanian di pedesaan, serta perluasan cakupan subsektor pertanian dan provinsi dalam penghitungan NTP, agar penghitungan indeks dapat dijaga ketepatannya.

Perbedaan antara NTP tahun dasar (2007=100) dengan NTP tahun dasar (2012=100) adalah meningkatnya cakupan jumlah komoditas baik pada paket komoditas It maupun Ib. Penghitungan NTP (2012=100) juga mengalami perluasan khususnya pada Subsektor Perikanan. Selain NTP Perikanan secara umum yang dihitung di 33 Provinsi, Nilai Tukar Nelayan (NTN) dan Nilai Tukar Pembudidaya Ikan (NTPI) juga disajikan secara terpisah

8. Harga Produsen Gabah

Harga di Tingkat Petani adalah harga yang disepakati pada waktu terjadinya transaksi antara petani dengan pedagang pengumpul/tengkulak/pihak penggilingan yang ditemukan pada hari dilaksanakannya observasi dengan kualitas apa adanya, sebelum dikenakan ongkos angkut pasca panen.

Harga di Tingkat Penggilingan adalah harga di tingkat petani ditambah dengan besarnya biaya ke penggilingan terdekat.

Harga Pembelian Pemerintah (HPP) adalah harga minimal yang harus dibayarkan pihak penggilingan kepada petani sesuai dengan kualitas gabah sebagaimana yang telah ditetapkan Pemerintah. Penetapan harga dilakukan secara kolektif antara Departemen Pertanian, Menko Bidang Perekonomian, dan Bulog.

Gabah Kering Panen (GKP) adalah gabah yang mengandung kadar air maksimum sebesar 25,0 persen dan hampa/kotoran maksimum 10,0 persen.

Gabah Kering Giling (GKG) adalah gabah yang mengandung kadar air maksimum sebesar 14,0 persen dan hampa/kotoran maksimum 3,0 persen.

Gabah Kualitas Rendah adalah gabah yang mengandung kadar air minimum dari 25,0 persen dan hampa/kotoran minimum 10,0 persen.

Survei Monitoring Harga Gabah dilaksanakan di 25 provinsi di Indonesia yang meliputi 158 kabupaten terpilih (sampel). Dari masing-masing kabupaten terpilih diambil tiga kecamatan tetap dan satu kecamatan tidak tetap. Responden adalah petani produsen yang melakukan transaksi penjualan gabah. Pencatatan harga dilaksanakan setiap bulan, tetapi saat panen raya (Maret s.d. Mei dan Agustus) pencatatan harga dilakukan setiap minggu. Panen dengan sistem tebasan tidak termasuk dalam pencatatan ini.

9. A. Indeks Harga Produsen (IHP)

Indeks Harga Produsen (IHP) adalah angka indeks yang menggambarkan tingkat perubahan harga ditingkat produsen. Pengguna data dapat memanfaatkan perkembangan harga produsen sebagai indikator dini harga grosir maupun harga eceran. Selain itu juga dapat digunakan untuk membantu penyusunan neraca

ekonomi (PDB/PDRB), distribusi barang, margin perdagangan, dan sebagainya. Walaupun konsep harga yang digunakan *System of National Accounts* (SNA) 2008 adalah *Basic Price* (Harga Produsen–Pajak+Subsidi), namun dalam penyusunan IHP, BPS menggunakan Harga Produsen. Hal tersebut dimaksudkan agar data yang disajikan dapat dimanfaatkan secara luas oleh berbagai instansi, institusi, pengguna data lainnya maupun masyarakat secara umum.

Sesuai dengan *Manual Producer Price Index* (PPI), penghitungan IHP yang ideal dirancang menurut tingkatan produksi - *Stage of Production* (SoP), yakni *preliminary demand* (produk awal), *intermediate demand* (produk antara), dan *final demand* (produk akhir). Namun IHP (2010=100) yang disajikan BPS baru mencakup *final demand* (produk akhir). Tahun dasar yang digunakan untuk menghitung IHP adalah 2010=100. Hal ini berkaitan dengan sumber data yang digunakan untuk menyusun diagram timbang, yaitu Tabel Input-Output 2010 Updating.

Data IHP (2010=100) disajikan BPS secara triwulanan, dan baru sampai tingkat/level nasional. Indeks yang dihasilkan terdiri dari Indeks Sektor Pertanian, Indeks Sektor Pertambangan dan Penggalian, dan indeks Sektor Industri Pengolahan. Selain indeks sektoral, juga disajikan indeks gabungan dari ketiga sektor tersebut. Jumlah komoditas/produk yang masuk dalam paket komoditas IHP sebanyak 238 komoditas, dengan pemilihan komoditas menggunakan kriteria *cut off point*. Harga yang digunakan untuk menghitung IHP (2010) bersumber dari Survei Harga Produsen dan data sekunder. Pengumpulan harga dilakukan setiap bulan (tanggal 1-15) dengan jumlah sampel responden 4.686 perusahaan

B. Indeks Harga Perdagangan Besar (IHPB)

IHPB adalah harga indeks yang menggambarkan besarnya perubahan harga pada tingkat harga perdagangan besar/grosir dari komoditas-komoditas yang diperdagangkan di suatu negara/daerah. Komoditas tersebut merupakan produksi dalam negeri ataupun yang diekspor dan komoditas yang berasal dari impor.

IHPB Konstruksi adalah salah satu indikator ekonomi yang digunakan untuk keperluan perencanaan pembangunan yang dapat menggambarkan perkembangan statistik harga bahan bangunan/konstruksi dapat digunakan sebagai dasar untuk penghitungan eskalasi nilai kontrak sesuai dengan Keppres No.8 Tahun 2003, dan telah direkomendasikan dalam Peraturan Menteri Keuangan No.105/PMK.06/2005 tanggal 9 November 2005, serta didukung oleh Surat Edaran Menteri Pekerjaan Umum No.11/SE/M/2005 tanggal 16 Desember

2005. Diagram timbang yang digunakan dalam penghitungan IHPB Konstruksi diambil dari data *Bill of Quantity* (BoQ) kegiatan konstruksi.

Penghitungan IHPB tahun dasar 2010=100 mencakup 317, sedangkan perdagangan internasional masing-masing mencakup 93 kelompok Harmonized System (HS) untuk IHPB ekspor maupun impor. IHPB disajikan dalam 3 sektor yakni: Sektor Pertanian, Sektor Pertambangan dan Penggalian, dan Sektor Industri. Data harga yang digunakan dalam penghitungan IHPB dikumpulkan dari 34 provinsi di Indonesia setiap bulannya. Formula yang digunakan untuk menghitung IHPB adalah formula Modified Laspeyres. Penimbang (*weight*) yang digunakan dalam penghitungan IHPB adalah nilai barang yang dipasarkan oleh pedagang grosir untuk setiap komoditas terpilih yang diolah dari Tabel Input-Output 2010 Updating.

10. Indeks Tendensi Bisnis dan Indeks Tendensi Konsumen

Indeks Tendensi Bisnis (ITB) adalah indikator perkembangan ekonomi terkini yang datanya diperoleh dari Survei Tendensi Bisnis (STB) yang dilakukan oleh BPS bekerja sama dengan Bank Indonesia. Survei ini dilakukan setiap triwulan di beberapa kota besar terpilih di seluruh provinsi di Indonesia. Jumlah sampel STB sebanyak 2.400 perusahaan besar dan sedang, dengan responden pimpinan perusahaan.

Indeks Tendensi Konsumen (ITK) adalah indikator perkembangan ekonomi terkini yang dihasilkan BPS melalui Survei Tendensi Konsumen (STK). Sebelum triwulan I-2011, BPS hanya melaksanakan STK di wilayah Jabodetabek, tetapi sejak triwulan I-2011 pelaksanaan STK diperluas di seluruh provinsi. Jumlah sampel pada triwulan I-2012 sebanyak 14.232 rumah tangga.

ITB dan ITK dihitung dengan menggunakan indeks komposit dari beberapa variabel. Tujuan penghitungan ITB dan ITK adalah memberikan informasi dini tentang perkembangan perekonomian baik dari sisi pengusaha maupun sisi konsumen serta perkiraan kondisi bisnis dan kondisi konsumen triwulan mendatang.

11. Produksi Tanaman Pangan

Angka produksi tanaman pangan (padi dan palawija) merupakan hasil perkalian antara luas panen dengan produktivitas (rata-rata hasil per hektar).

Angka Ramalan II (ARAM II) 2013 terdiri dari realisasi luas panen dan produktivitas pada periode Januari–Agustus 2013 serta ramalan periode

September–Desember 2013 berdasarkan data luas tanam akhir bulan Agustus 2013. Data realisasi luas panen bersumber dari Survei Pertanian yang dikumpulkan oleh Dinas Pertanian Kabupaten/Kota sedangkan realisasi produktivitas bersumber dari Survei Ubinan yang dikumpulkan oleh BPS Kabupaten/Kota bersama Dinas Pertanian Kabupaten/Kota setempat.

Penghitungan produksi ARAM II 2013 dilakukan menurut *subround* sebagai berikut:

1. **Produksi *subround* 1** (Januari–April) merupakan hasil perkalian antara realisasi luas panen *subround* 1 dengan realisasi produktivitas *subround* 1.
2. **Produksi *subround* 2** (Mei–Agustus) merupakan hasil perkalian antara realisasi luas panen *subround* 2 dengan realisasi produktivitas *subround* 2.
3. **Produksi *subround* 3** (September–Desember) merupakan hasil perkalian antara angka ramalan luas panen *subround* 3 dengan angka ramalan produktivitas *subround* 3.
4. **Produksi Januari–Desember** merupakan penjumlahan produksi *subround* 1, *subround* 2, dan *subround* 3.
5. **Luas panen Januari–Desember** merupakan penjumlahan luas panen *subround* 1, *subround* 2, dan *subround* 3.
6. **Produktivitas Januari–Desember** adalah hasil bagi antara produksi Januari–Desember dengan luas panen Januari–Desember.

12. Produksi Hortikultura

Pengumpulan data hortikultura dilakukan oleh Kepala Cabang Dinas (KCD)/Mantri Tani/Petugas Pengumpul Data Dinas Pertanian Kabupaten/Kota dengan metode perkiraan pengamatan lapang. Pengumpulan data menggunakan daftar register kecamatan dan daftar isian Survei Pertanian Hortikultura (SPH). Pengumpulan data menjadi tanggung jawab Dinas Pertanian Kabupaten/Kota. Pemeriksaan kelengkapan dan kebenaran isian dokumen SPH dilakukan oleh Dinas Pertanian Kabupaten/Kota. Hasilnya diserahkan kepada BPS Kabupaten/Kota untuk diolah. Validasi data dilakukan dalam forum sinkronisasi hasil pengolahan dan pencatatan baik di tingkat provinsi maupun pusat.

13. Industri

Industri yang dimaksudkan adalah industri manufaktur (*manufacturing industry*) dengan cakupan perusahaan industri berskala besar, sedang, kecil, dan mikro. Perusahaan industri berskala besar adalah perusahaan yang mempunyai tenaga

kerja 100 orang atau lebih, perusahaan industri berskala sedang adalah perusahaan industri yang mempunyai tenaga kerja 20 sampai dengan 99 orang, perusahaan industri berskala kecil adalah perusahaan industri yang mempunyai tenaga kerja 5 (lima) sampai dengan 19 orang, sedangkan perusahaan industri berskala mikro adalah perusahaan industri yang mempunyai tenaga kerja 1 (satu) sampai dengan 4 (empat) orang. Indeks produksi industri besar dan sedang merupakan hasil pengolahan data hasil dari Sampel Survei Industri Besar dan Sengah (IBS) yang dilakukan secara bulanan, dengan sampling unit perusahaan industri berskala besar dan sedang. Banyaknya perusahaan IBS yang ditetapkan sebagai sampel adalah 1.703 perusahaan. Metode penghitungan indeks produksi bulanan menggunakan "Metode Divisia". Indeks produksi industri mikro dan kecil merupakan hasil pengolahan data hasil dari Sampel Survei Industri Mikro dan Kecil (IMK) yang dilakukan secara triwulanan, dengan sampling unit perusahaan industri berskala mikro dan kecil. Banyaknya perusahaan IMK yang ditetapkan sebagai sampel adalah 9.000 perusahaan. Metode penghitungan indeks produksi IMK triwulanan menggunakan "Metode Paasche yang dimodifikasi". Semua Indeks disajikan pada level 2-digit KBLI 2009 (Klasifikasi Baku Lapangan Usaha Indonesia Tahun 2009). Indeks produksi IBS dan IMK digunakan sebagai dasar penghitungan tingkat pertumbuhan produksi IBS dan IMK, yang disajikan dalam BRS Pertumbuhan Produksi Industri Manufaktur triwulanan.

14. Pariwisata

Data wisatawan mancanegara (wisman) diperoleh setiap bulan dari laporan Ditjen Imigrasi, yang meliputi seluruh Tempat Pemeriksaan Imigrasi (TPI) di Indonesia. Wisman yang masuk dirinci menurut WNI (berdasarkan jenis paspor) dan WNA (berdasarkan jenis visa), termasuk di dalamnya *Crew WNA*, baik laut maupun udara. Untuk data karakteristik wisman yang lebih detil diperoleh dari hasil pengolahan kartu kedatangan dan keberangkatan (*arrival/departure card*).

Data Tingkat Penghunian Kamar (TPK) Hotel diperoleh dari hasil Survey Hotel yang dilakukan setiap bulan terhadap seluruh hotel bintang serta sebagian (sampel) hotel non bintang (hotel melati) di seluruh Indonesia. Data yang dikumpulkan meliputi jumlah kamar tersedia, jumlah kamar terpakai, jumlah tamu yang datang (menginap) maupun jumlah tamu yang keluar dari hotel setiap harinya.

Wisatawan mancanegara (wisman) ialah setiap orang yang mengunjungi suatu negara di luar tempat tinggalnya, didorong oleh satu atau beberapa keperluan tanpa bermaksud memperoleh penghasilan di tempat yang dikunjungi dan lamanya kunjungan tersebut tidak lebih dari satu tahun.

TPK Hotel adalah persentase banyaknya malam kamar yang dihuni terhadap banyaknya malam kamar yang tersedia.

Rata-rata lamanya tamu menginap adalah hasil bagi antara banyaknya malam tempat tidur yang terpakai dengan banyaknya tamu yang menginap di hotel dan akomodasi lainnya.

15. Transportasi Nasional

Data transportasi diperoleh setiap bulan dari PT (Persero) Angkasa Pura I dan II, Kantor Bandara yang dikelola Ditjen Perhubungan Udara, PT (Persero) KAI (Kantor Pusat dan Divisi Jabodetabek), PT (Persero) Pelabuhan Indonesia I s.d. IV, dan Kantor Pelabuhan yang dikelola Ditjen Perhubungan Laut. Data yang disajikan mencakup jumlah penumpang berangkat dan jumlah barang dimuat dalam negeri. Khusus untuk transportasi udara disajikan jumlah penumpang berangkat baik domestik maupun internasional.

16. Kemiskinan

- a. Untuk mengukur kemiskinan, BPS menggunakan konsep kemampuan memenuhi kebutuhan dasar (basic needs approach). Dengan pendekatan ini, kemiskinan dipandang sebagai ketidakmampuan dari sisi ekonomi untuk memenuhi kebutuhan dasar makanan dan bukan makanan yang diukur dari sisi pengeluaran. Dengan pendekatan ini, dapat dihitung Headcount Index, yaitu persentase penduduk miskin terhadap total penduduk.
- b. Metode yang digunakan adalah menghitung Garis Kemiskinan (GK), yang terdiri dari dua komponen, yaitu Garis Kemiskinan Makanan (GKM) dan Garis Kemiskinan Bukan-Makanan (GKBM). Penghitungan Garis Kemiskinan dilakukan secara terpisah untuk daerah perkotaan dan perdesaan, Penduduk miskin adalah penduduk yang memiliki rata-rata pengeluaran per kapita per bulan di bawah Garis Kemiskinan.
- c. Garis Kemiskinan Makanan (GKM) merupakan nilai pengeluaran kebutuhan minimum makanan yang disetarakan dengan 2100 kkalori per kapita per hari. Paket komoditi kebutuhan dasar makanan diwakili oleh 52 jenis komoditi (padi-padian, umbi-umbian, ikan, daging, telur dan susu, sayuran, kacang-kacangan, buah-buahan, minyak dan lemak, dll).
- d. Garis Kemiskinan Bukan Makanan (GKBM) adalah kebutuhan minimum untuk perumahan, sandang, pendidikan, dan kesehatan. Paket komoditi kebutuhan dasar non-makanan diwakili oleh 51 jenis komoditi di perkotaan dan 47 jenis komoditi di perdesaan.

- e. Sumber data utama yang dipakai untuk menghitung tingkat kemiskinan September 2012 adalah data SUSENAS (Survei Sosial Ekonomi Nasional) Bulan September 2012. Jumlah sampel sebesar ± 75.000 rumah tangga dimaksudkan supaya data kemiskinan dapat disajikan sampai tingkat provinsi. Sebagai informasi tambahan, juga digunakan hasil survei SPKKD (Survei Paket Komoditi Kebutuhan Dasar), yang dipakai untuk memperkirakan proporsi dari pengeluaran masing-masing komoditi pokok bukan makanan.

17. Rumah Tangga Usaha Pertanian, Rumah Tangga Petani Gurem, Jumlah Petani, Rata-Rata Luas Lahan Yang dikuasai, Populasi Sapi dan Kerbau

Sensus Pertanian adalah pencacahan secara lengkap terhadap seluruh usaha pertanian yang berada di wilayah Indonesia. Sensus Pertanian dilaksanakan setiap sepuluh tahun sekali pada tahun yang berakhiran angka 3. Pada bulan Mei 2013 dilaksanakan sensus pertanian yang keenam, yang pertama dilakukan tahun 1963. Dalam sensus pertanian dikumpulkan data dari enam subsektor pertanian, yaitu tanaman pangan, hortikultura, perkebunan, peternakan, perikanan, dan kehutanan termasuk jasa pertanian. Cakupan unit usaha pertanian dalam Sensus Pertanian 2013 adalah rumah tangga usaha pertanian, perusahaan pertanian berbadan hukum, dan usaha pertanian lainnya. Dalam pencacahan lengkap Sensus Pertanian 2013 dikumpulkan data jumlah sapi dan kerbau yang berada di seluruh wilayah Indonesia.

Pada kegiatan ST2013, pencacahan rumah tangga usaha pertanian dilakukan dengan pendekatan rumah tangga dan status pengelola usaha pertanian. Rumah tangga yang dicakup sebagai rumah tangga usaha pertanian dalam ST2013 adalah rumah tangga usaha pertanian yang berstatus sebagai mengelola usaha pertanian milik sendiri, mengelola usaha pertanian dengan bagi hasil dan mengelola usaha pertanian dengan menerima upah. Disamping itu pada kegiatan ST2013 ini tidak mensyaratkan Batas Minimal Usaha dari setiap komoditi pertanian yang diusahakan oleh rumah tangga, namun untuk syarat komoditi pertanian yang dijual masih tetap berlaku dalam ST2013. Konsep dan definisi dari usaha pertanian dijelaskan di bawah ini.

Usaha Pertanian adalah kegiatan yang menghasilkan produk pertanian dengan tujuan sebagian atau seluruh hasil produksi dijual/ditukar atas risiko usaha (bukan buruh tani atau pekerja keluarga). Usaha pertanian meliputi usaha tanaman pangan, hortikultura, perkebunan, peternakan, perikanan, dan kehutanan, termasuk jasa pertanian. Khusus tanaman pangan (padi dan palawija) meskipun tidak untuk dijual (dikonsumsi sendiri) tetap dicakup sebagai usaha.

Rumah Tangga Usaha Pertanian adalah rumah tangga yang salah satu atau lebih anggota rumah tangganya mengelola usaha pertanian dengan tujuan sebagian atau seluruh

hasilnya untuk dijual, baik usaha pertanian milik sendiri, secara bagi hasil, atau milik orang lain dengan menerima upah, dalam hal ini termasuk jasa pertanian.

Perusahaan Pertanian Berbadan Hukum adalah setiap bentuk usaha yang menjalankan jenis usaha di sektor pertanian yang bersifat tetap, terus menerus yang didirikan dengan tujuan memperoleh laba yang pendirian perusahaan dilindungi hukum atau izin dari instansi yang berwenang minimal pada tingkat kabupaten/kota, untuk setiap tahapan kegiatan budidaya pertanian seperti penanaman, pemupukan, pemeliharaan, dan pemanenan. Contoh bentuk badan hukum: PT, CV, Koperasi, Yayasan, SIP Pemda.

Usaha pertanian lainnya adalah usaha pertanian yang dikelola oleh bukan rumah tangga dan bukan oleh perusahaan pertanian berbadan hukum, seperti: pesantren, seminari, kelompok usaha bersama, tangsi militer, lembaga pemasyarakatan, lembaga pendidikan, dan lain-lain yang mengusahakan pertanian.

Rumah Tangga Petani Gurem adalah rumah tangga pertanian pengguna lahan yang menguasai lahan kurang dari 0,5 hektar. Penghitungan jumlah rumah tangga petani gurem berdasarkan jumlah luas lahan yang dikuasai oleh rumah tangga baik lahan pertanian dan lahan bukan pertanian. Rumah tangga pertanian yang **hanya** melakukan kegiatan budidaya ikan di laut, budidaya ikan di perairan umum, penangkapan ikan di laut, penangkapan ikan di perairan umum, pemungutan hasil hutan/penangkapan satwa liar, dan jasa pertanian dikategorikan rumah tangga pertanian **bukan pengguna lahan**.

Petani Utama adalah petani yang mempunyai penghasilan terbesar dari seluruh petani yang ada di rumah tangga usaha pertanian.

Lahan yang Dikuasai adalah lahan milik sendiri ditambah lahan yang berasal dari pihak lain, dikurangi lahan yang berada di pihak lain. Lahan tersebut dapat berupa lahan sawah dan/atau lahan bukan sawah (lahan pertanian) dan lahan bukan pertanian.

Rumah Tangga Usaha Pertanian Pengguna Lahan adalah rumah tangga usaha pertanian yang melakukan satu atau lebih kegiatan usaha tanaman padi, palawija, hortikultura, perkebunan, kehutanan, peternakan, budidaya ikan/biota lain di kolam air tawar/tambak air payau, dan penangkaran satwa liar.

Rumah Tangga Usaha Jasa Pertanian adalah rumah tangga yang melakukan kegiatan usaha atas dasar balas jasa atau kontrak/secara borongan, seperti melayani usaha di bidang pertanian.

Jumlah Sapi dan Kerbau adalah jumlah sapi dan kerbau yang dipelihara pada tanggal 1 Mei 2013 baik untuk usaha (pengembangbiakan/penggemukan/pembibitan/

pemacekan) maupun bukan untuk usaha konsumsi/hobi/angkutan/perdagangan/lainnya.

Perbedaan ST2003-ST2013

Rincian	ST2003	ST2013
(1)	(2)	(3)
1. Cakupan	Kotamadya perkotaan bukan pantai non konsentrasi dengan sampel	Desa non konsentrasi pertanian di daerah urban dalam kabupaten dan blok sensus non konsentrasi pertanian di kota dicacah dengan <i>snowballing/getok tular</i> , wilayah desa dan blok sensus lain dicacah lengkap.
2. Unit Pencacahan	Seluruh rumah tangga yang ada kegiatan pertanian (padi, palawija, hortikultura, perkebunan, peternakan, perikanan, dan kehutanan). Hanya mencakup rumah tangga biasa	Hanya rumah tangga yang melakukan kegiatan pertanian dengan tujuan untuk usaha (dijual/ditukar). Mencakup rumah tangga biasa, perusahaan, dan lainnya (yayasan, pesantren, dan sebagainya)
3. Petugas	Pencacahan tidak menggunakan tim	Pencacahan dilakukan secara tim
4. Konsep Rumah Tangga Pertanian	Rumah tangga yang melakukan kegiatan pertanian dengan tujuan untuk dijual dan memenuhi Batas Minimal Usaha (BMU) yang telah ditetapkan	Rumah tangga pertanian tidak menggunakan Batas Minimal Usaha
5. Populasi Komoditi Pertanian	Seluruh populasi dari rumah tangga pertanian baik diusahakan maupun tidak	Hanya mencakup populasi rumah tangga usaha pertanian (sebagian atau seluruh hasilnya untuk dijual/ditukar)
6. Daftar <i>Preprinted</i>	Tidak ada informasi awal keberadaan rumah tangga untuk melakukan pencacahan	Digunakan Daftar <i>Preprinted</i> yang memuat informasi daftar rumah tangga hasil Sensus Penduduk 2010

Catatan:

1. Dalam publikasi hasil Sensus Pertanian 2003 yang diterbitkan BPS, metode pencacahannya adalah sebagai berikut: Kegiatan pencacahan Sensus Pertanian 2003 dilakukan dengan pendekatan rumah tangga dimana setiap rumah tangga usaha pertanian dilakukan pencacahan di lokasi tempat tinggal rumah tangga tersebut berada. Kegiatan usaha pertanian yang dilakukan oleh rumah tangga usaha pertanian yang berada di luar wilayah (Kecamatan, Kabupaten/Kota, Provinsi) tempat tinggal rumah tangga tetap dicatat sebagai kegiatan usaha pertanian di tempat tinggal dimana rumah tangga tersebut. Penentuan suatu rumah tangga sebagai rumah tangga usaha pertanian mengacu pada syarat Batas Minimal Usaha (BMU) dan dijualnya suatu komoditi pertanian. Penentuan syarat rumah tangga usaha pertanian ini tidak berlaku untuk kegiatan usaha di subsektor tanaman pangan.
2. Dalam tabel-tabel di buku ini, data rumah tangga pertanian 2003 dihitung dengan menggunakan konsep ST2013 dan master wilayah ST2013 untuk rumah tangga usaha pertanian.

18. Indeks Perilaku Anti Korupsi

- i. Indeks Perilaku Anti Korupsi (IPAK) 2013 adalah indikator komposit yang datanya diperoleh dari Survei Perilaku Anti Korupsi (SPAK) yang dilakukan oleh BPS bekerja sama dengan Bappenas. SPAK 2013 merupakan survei dengan pendekatan rumah tangga dilaksanakan antara 1–15 November 2013 di 33 provinsi, 170 kabupaten/kota (49 kota dan 121 kabupaten) dengan sampel 10.000 rumah tangga (response rates: 90,3 persen). SPAK 2013 mencakup tiga fenomena korupsi yaitu penyuapan (*bribery*), pemerasan (*extortion*), dan nepotisme. IPAK 2013 merupakan kelanjutan dari baseline IPAK 2012.

- ii. Variabel penyusun IPAK dipilih dari sekumpulan pertanyaan pada kuesioner SPAK 2013 menggunakan explanatory factor analysis
- iii. IPAK disusun berdasarkan dua substansi utama yakni pendapat tentang kebiasaan terkait akar dan perilaku anti korupsi di masyarakat serta pengalaman praktek korupsi terkait pelayanan publik

19. Hasil Survei Biaya Hidup 2012

Survei Biaya Hidup (SBH) 2012 merupakan survei lima tahunan yang menghasilkan paket komoditas (barang dan jasa) dan diagram timbang terbaru yang berguna dalam penghitungan IHK. Hasil SBH 2012 sekaligus mencerminkan adanya perubahan pola konsumsi masyarakat dibandingkan dengan hasil SBH 2007. Survei ini hanya dilakukan di daerah perkotaan (urban area) dengan total sampel rumah tangga sebanyak 136.080.

SBH 2012 dilaksanakan secara triwulanan di 82 kota, yang terdiri dari 33 ibukota provinsi dan 49 kota lainnya. Dari 82 kota tersebut, 66 kota merupakan kota IHK lama dan 16 merupakan kota baru (Meulaboh, Bukittinggi, Tembilahan, Bungo, Lubuk Linggau, Metro, Tanjung Pandan, Cilacap, Kudus, Banyuwangi, Singaraja, Tanjung, Bulukumba, Bau-bau, Tual, dan Merauke).

SBH 2012 dilaksanakan selama satu tahun penuh, yaitu tahun kalender 2012 (Januari-Desember), yang dibagi dalam 4 (empat) triwulan, yakni triwulan I (Januari-Maret), triwulan II (April-Juni), triwulan III (Juli-September), serta triwulan IV (Oktober-Desember). Referensi waktu survei yang digunakan dalam pengumpulan data dibedakan menurut sifat dari jenis barang dan jasa yang diteliti. Pengeluaran konsumsi rumah tangga untuk bahan makanan, makanan jadi, minuman, rokok, dan tembakau digunakan referensi waktu 1 (satu) minggu, sedangkan pengeluaran konsumsi rumah tangga untuk perumahan, air, listrik, gas, dan bahan bakar; furnitur, perabotan, dan pemeliharaan rutin rumah tangga; pakaian dan alas kaki; dan barang-barang kebutuhan rumah tangga lainnya serta barang-barang tahan lama, maupun pengeluaran nonkonsumsi menggunakan referensi waktu tiga bulan dan dicacah setiap bulan.

DATA

MENCERDASKAN BANGSA



BADAN PUSAT STATISTIK

Jl. dr. Sutomo No. 6-8 Jakarta 10710
Telp. : (021) 3841195, 3842508, 3810291-4, Fax. : (021) 3857046
Homepage : <http://www.bps.go.id> E-mail : bpsHQ@bps.go.id

ISSN 2087-930X



9 772087 930006