



Katalog : 4203002

PROFIL KESEHATAN IBU DAN ANAK 2015



BADAN PUSAT STATISTIK

PROFIL KESEHATAN IBU DAN ANAK 2015



PROFIL KESEHATAN IBU DAN ANAK

2015

ISSN: 2087-4480

Nomor Publikasi: 04230.1610

Katalog: 4203002

Ukuran Buku: 18,2 cm x 25,7 cm

Jumlah Halaman: xxiv + 246 halaman

Naskah:

Subdirektorat Statistik Kesehatan dan Perumahan

Gambar Kulit:

Subdirektorat Statistik Kesehatan dan Perumahan

Diterbitkan oleh:

© Badan Pusat Statistik

Dicetak oleh: -

.....

Dilarang mengumumkan, mendistribusikan, mengomunikasikan, dan/atau menggandakan sebagian atau seluruh isi buku ini untuk tujuan komersial tanpa izin tertulis dari Badan Pusat Statistik

KATA PENGANTAR

Publikasi Profil Kesehatan Ibu dan Anak 2015 bertujuan untuk memenuhi kebutuhan informasi dan data dengan menyajikan statistik dan indikator kesehatan ibu dan anak, seperti angka keluhan kesehatan, angka kesakitan, fertilitas, keluarga berencana, imunisasi, dan status gizi balita. Publikasi ini juga menyajikan informasi mengenai upaya peningkatan kesehatan, perilaku merokok, pemberian ASI, kepemilikan jaminan kesehatan, dan pengeluaran kesehatan ibu dan anak.

Data yang digunakan dalam publikasi Profil Kesehatan Ibu dan Anak 2015 berasal dari hasil Survei Sosial Ekonomi Nasional (Susenas) Kor tahun 2013 sampai tahun 2015, Susenas Konsumsi dan Pengeluaran Maret 2015, serta sumber lain dari kementerian/lembaga terkait dengan kesehatan ibu dan anak.

Publikasi Profil Kesehatan Ibu dan Anak 2015 yang diterbitkan secara berkala setiap dua tahun, diharapkan dapat memenuhi kebutuhan data untuk keperluan perencanaan, monitoring dan evaluasi program pembangunan kesehatan ibu dan anak. Kepada semua pihak yang telah ikut berpartisipasi dalam penyusunan hingga diterbitkannya publikasi ini, kami mengucapkan terima kasih. Kritik dan saran demi penyempurnaan publikasi di masa mendatang sangat kami harapkan.

Jakarta, Desember 2016

Kepala Badan Pusat Statistik



Dr. Suhariyanto

DAFTAR ISI

| | |
|--|-----|
| KATA PENGANTAR..... | iii |
| DAFTAR ISI | v |
| DAFTAR TABEL..... | vii |
| DAFTAR GAMBAR..... | xix |
| BAB 1 PENDAHULUAN..... | 3 |
| 1.1 Latar Belakang | 3 |
| 1.2 Tujuan Penulisan..... | 4 |
| 1.3 Sumber Data..... | 4 |
| 1.4 Sistematika Penyajian | 4 |
| 1.5 Definisi Operasional | 5 |
| BAB 2 GAMBARAN KESEHATAN UMUM | 15 |
| 2.1 Keluhan Kesehatan dan Angka Kesakitan..... | 15 |
| 2.1.1 Keluhan Kesehatan | 15 |
| 2.1.2 Angka Kesakitan | 17 |
| 2.2 Upaya Pengobatan | 18 |
| 2.2.1 Berobat Jalan..... | 18 |
| 2.2.2 Rawat Inap | 20 |
| 2.3 <i>Unmet Need</i> Pelayanan Kesehatan..... | 22 |
| 2.4 Kepemilikan Jaminan Kesehatan..... | 24 |
| 2.5 Perilaku Merokok..... | 26 |
| 2.5.1 Perilaku Merokok Ibu..... | 31 |
| 2.5.2 Perilaku Merokok Anak..... | 32 |
| BAB 3 KESEHATAN IBU | 65 |
| 3.1 Keluhan Kesehatan dan Angka Kesakitan Ibu..... | 65 |
| 3.1.1 Kesehatan Menurut Kelompok Umur Ibu..... | 68 |
| 3.1.2 Kesehatan Menurut Pendidikan Ibu | 70 |
| 3.1.3 Kesehatan Menurut Status Perkawinan Ibu..... | 73 |

| | | |
|----------------------------|---|------------|
| 3.1.4 | Kesehatan Menurut Status Pekerjaan dan Lapangan Usaha Ibu | 73 |
| 3.1.5 | Keluhan Kesehatan Menurut Status Ekonomi..... | 75 |
| 3.2 | Upaya Pengobatan Ibu | 76 |
| 3.2.1 | Mengobati Sendiri | 76 |
| 3.2.2 | Berobat Jalan..... | 77 |
| 3.2.3 | Rawat Inap | 80 |
| 3.3 | <i>Unmet Need</i> Pelayanan Kesehatan Ibu | 82 |
| 3.4 | Kepemilikan Jaminan Kesehatan Ibu | 84 |
| 3.5 | Fertilitas | 86 |
| 3.6 | Persalinan | 88 |
| 3.7 | Keluarga Berencana..... | 90 |
| 3.8 | Berat Badan Bayi Lahir Rendah (BBLR)..... | 96 |
| 3.9 | Inisiasi Menyusui Dini (IMD)..... | 96 |
| BAB 4 | KESEHATAN ANAK..... | 185 |
| 4.1 | Keluhan Kesehatan dan Angka Kesakitan Anak..... | 185 |
| 4.1.1 | Kesehatan Menurut Kelompok Umur Anak..... | 188 |
| 4.1.2 | Kesehatan Menurut Pendidikan Anak..... | 189 |
| 4.1.3 | Kesehatan Menurut Status Pekerjaan Anak | 190 |
| 4.2 | Upaya Pengobatan Anak..... | 190 |
| 4.2.1 | Berobat Jalan..... | 190 |
| 4.2.2 | Rawat Inap | 192 |
| 4.3 | <i>Unmet Need</i> Pelayanan Kesehatan Anak | 194 |
| 4.4 | Imunisasi | 195 |
| 4.5 | Kepemilikan Jaminan Kesehatan Anak | 196 |
| 4.6 | Pemberian ASI..... | 199 |
| BAB 5 | PENGELUARAN KESEHATAN..... | 235 |
| 5.1 | Biaya Pelayanan Pengobatan/Kuratif | 236 |
| 5.2 | Biaya Pelayanan Pencegahan/Preventif..... | 237 |
| 5.3 | Biaya Obat dan Biaya Pemeliharaan Kesehatan Lainnya | 238 |
| DAFTAR PUSTAKA..... | | 245 |

DAFTAR TABEL

| | | |
|-------------|---|----|
| Tabel 2.1 | Persentase Penduduk yang Mempunyai Keluhan Kesehatan Menurut Karakteristik, 2015..... | 35 |
| Tabel 2.2.1 | Persentase Penduduk yang Mempunyai Keluhan Kesehatan di Perkotaan Menurut Provinsi dan Status Ekonomi Rumah Tangga, 2015..... | 36 |
| Tabel 2.2.2 | Persentase Penduduk yang Mempunyai Keluhan Kesehatan di Perdesaan Menurut Provinsi dan Status Ekonomi Rumah Tangga, 2015..... | 37 |
| Tabel 2.2.3 | Persentase Penduduk yang Mempunyai Keluhan Kesehatan Menurut Provinsi dan Status Ekonomi Rumah Tangga, 2015..... | 38 |
| Tabel 2.3 | Persentase Penduduk yang Mempunyai Keluhan Kesehatan dan Terganggu Aktivitas Sehari-Harinya Menurut Karakteristik, 2015 | 39 |
| Tabel 2.4 | Persentase Penduduk yang Pernah Berobat Jalan dalam Sebulan Terakhir Menurut Karakteristik, 2015..... | 40 |
| Tabel 2.5.1 | Persentase Penduduk yang Mempunyai Keluhan Kesehatan dan Berobat Jalan di Perkotaan Menurut Provinsi dan Status Ekonomi Rumah Tangga, 2015..... | 41 |
| Tabel 2.5.2 | Persentase Penduduk yang Mempunyai Keluhan Kesehatan dan Berobat Jalan di Perdesaan Menurut Provinsi dan Status Ekonomi Rumah Tangga, 2015..... | 42 |
| Tabel 2.5.3 | Persentase Penduduk yang Mempunyai Keluhan Kesehatan dan Berobat Jalan Menurut Provinsi dan Status Ekonomi Rumah Tangga, 2015..... | 43 |
| Tabel 2.6 | Persentase Penduduk yang Pernah Dirawat Inap dalam Setahun Terakhir Menurut Karakteristik, 2015..... | 44 |
| Tabel 2.7.1 | Persentase Penduduk yang Mempunyai Keluhan Kesehatan dan Rawat Inap di Perkotaan Menurut Provinsi dan Status Ekonomi Rumah Tangga, 2015..... | 45 |

| | | |
|-------------|--|----|
| Tabel 2.7.2 | Persentase Penduduk yang Mempunyai Keluhan Kesehatan dan Rawat Inap di Perdesaan Menurut Provinsi dan Status Ekonomi Rumah Tangga, 2015..... | 46 |
| Tabel 2.7.3 | Persentase Penduduk yang Mempunyai Keluhan Kesehatan dan Berobat Jalan Menurut Provinsi dan Status Ekonomi Rumah Tangga, 2015..... | 47 |
| Tabel 2.8 | Persentase Penduduk yang Mempunyai Keluhan Kesehatan dan Tidak Berobat Jalan Menurut Karakteristik dan Alasan Tidak Berobat Jalan, 2015..... | 48 |
| Tabel 2.9 | Persentase Penduduk yang Menggunakan Jaminan Kesehatan untuk Berobat Jalan Menurut Karakteristik, 2015..... | 49 |
| Tabel 2.10 | Persentase Penduduk yang Menggunakan Jaminan Kesehatan untuk Rawat Inap Menurut Karakteristik, 2015..... | 50 |
| Tabel 2.11 | Persentase Penduduk Usia Lima Tahun ke Atas Menurut Karakteristik dan Kebiasaan Merokok, 2015 | 51 |
| Tabel 2.12 | Persentase Penduduk Usia Lima Tahun ke Atas Menurut Provinsi dan Kebiasaan Merokok, 2015 | 52 |
| Tabel 2.13 | Persentase Penduduk Usia Lima Tahun ke Atas menurut Karakteristik dan Rata-Rata Batang Rokok yang Dihisap per Hari, 2015 | 53 |
| Tabel 2.14 | Persentase Penduduk Usia Lima Tahun ke Atas menurut Provinsi dan Rata-Rata Batang Rokok yang Dihisap per Hari, 2015..... | 54 |
| Tabel 2.15 | Persentase Ibu (Wanita Usia Subur Berumur 15-49 Tahun Berstatus Kawin atau Pernah Kawin) Menurut Karakteristik dan Kebiasaan Merokok, 2015 | 55 |
| Tabel 2.16 | Persentase Ibu (Wanita Usia Subur Berumur 15-49 Tahun Berstatus Kawin atau Pernah Kawin) Menurut Provinsi dan Kebiasaan Merokok, 2015..... | 56 |
| Tabel 2.17 | Persentase Ibu (Wanita Usia Subur Berumur 15-49 Tahun Berstatus Kawin atau Pernah Kawin) Menurut Karakteristik dan Rata-Rata Batang Rokok yang Dihisap per Hari, 2015..... | 57 |
| Tabel 2.18 | Persentase Ibu (Wanita Usia Subur Berumur 15-49 Tahun Berstatus Kawin atau Pernah Kawin) Menurut Provinsi dan Rata-Rata Batang Rokok yang Dihisap per Hari, 2015 | 58 |

| | | |
|------------|--|----|
| Tabel 2.19 | Persentase Anak (Usia 5-17 Tahun) Menurut Karakteristik dan Kebiasaan Merokok, 2015 | 59 |
| Tabel 2.20 | Persentase Anak (Usia 5-17 Tahun) Menurut Provinsi dan Kebiasaan Merokok, 2015 | 60 |
| Tabel 2.21 | Persentase Anak (Usia 5-17 Tahun) Menurut Karakteristik dan Rata-Rata Batang Rokok yang Dihisap per Hari, 2015..... | 61 |
| Tabel 2.22 | Persentase Anak (Usia 5-17 Tahun) Menurut Provinsi dan Rata-Rata Batang Rokok yang Dihisap per Hari, 2015..... | 62 |
| Tabel 3.1 | Persentase Ibu Bekerja yang Memiliki Keluhan Kesehatan Menurut Status Pekerjaan dan Tipe Daerah, 2015 | 74 |
| Tabel 3.2 | Persentase Ibu Bekerja yang Memiliki Keluhan Kesehatan Menurut Lapangan Usaha dan Tipe Daerah, 2015 | 75 |
| Tabel 3.3 | Persentase Ibu yang Memiliki Keluhan Kesehatan dan Berobat Jalan dalam Sebulan Terakhir Menurut Jenis Fasilitas Kesehatan dan Tipe Daerah, 2015..... | 79 |
| Tabel 3.4 | Persentase Ibu yang Rawat Inap dalam Setahun Terakhir Menurut Jenis Fasilitas Kesehatan dan Tipe Daerah, 2015 | 81 |
| Tabel 3.5 | <i>Unmet Need</i> Pelayanan Kesehatan Ibu Menurut Alasan dan Tipe Daerah, 2015..... | 83 |
| Tabel 3.6 | Persentase Ibu Menurut Tipe Daerah dan Kepemilikan Jaminan Kesehatan (JKN), 2015..... | 84 |
| Tabel 3.7 | Persentase Ibu Menurut Umur Kawin Pertama (Tahun) dan Tipe Daerah, 2015..... | 86 |
| Tabel 3.8 | Persentase Ibu yang Pernah Hamil Menurut Umur Hamil Pertama (Tahun) dan Tipe Daerah, 2015 | 87 |
| Tabel 3.9 | Persentase Ibu Menurut Jumlah Anak Lahir hidup (ALH), Rata-Rata ALH, Rata-Rata Anak Masih Hidup (AMH) dan Tipe Daerah, 2015..... | 88 |
| Tabel 3.10 | Persentase Ibu yang Melahirkan Anak Lahir Hidup dalam Dua Tahun Terakhir Menurut Tempat Persalinan dan Tipe Daerah, 2015..... | 90 |
| Tabel 3.11 | Persentase Pasangan Usia Subur (PUS) Berusia 15-49 Tahun yang Menggunakan Alat KB Modern Menurut Tempat Memperoleh dan Tipe Daerah, 2015..... | 93 |

| | | |
|--------------|--|-----|
| Tabel 3.12 | Persentase Pasangan Usia Subur (PUS) Berusia 15-49 Tahun yang Pernah Berhenti/Berganti Alat/Cara KB (Putus KB) Menurut Alat/Cara KB yang Digunakan Sebelumnya dan Tipe Daerah, 2015..... | 94 |
| Tabel 3.13 | Persentase Pasangan Usia Subur (PUS) Berumur 15-49 Tahun yang Tidak Menggunakan Alat/Cara KB Menurut Alasan Tidak Menggunakan KB dan Tipe Daerah, 2015..... | 94 |
| Tabel 3.14 | <i>Unmet Need</i> KB pada Pasangan Usia Subur (PUS) Berumur 15-49 Tahun Menurut Jenis <i>Unmet Need</i> KB dan Tipe Daerah, 2015..... | 95 |
| Tabel 3.15 | Persentase Ibu yang Mempunyai Keluhan Kesehatan dalam Sebulan Terakhir Menurut Provinsi dan Tipe Daerah, 2015..... | 98 |
| Tabel 3.16 | Angka Kesakitan Ibu Menurut Provinsi dan Tipe Daerah, 2015..... | 99 |
| Tabel 3.17.1 | Persentase Ibu di Perkotaan yang Mempunyai Keluhan Kesehatan dalam Sebulan Terakhir Menurut Provinsi dan Lama Terganggu (Hari), 2015..... | 100 |
| Tabel 3.17.2 | Persentase Ibu di Perdesaan yang Mempunyai Keluhan Kesehatan dalam Sebulan Terakhir Menurut Provinsi dan Lama Terganggu (Hari), 2015..... | 101 |
| Tabel 3.17.3 | Persentase Ibu yang Mempunyai Keluhan Kesehatan dalam Sebulan Terakhir Selama Sebulan Terakhir Menurut Provinsi dan Lama Terganggu (Hari), 2015..... | 102 |
| Tabel 3.18.1 | Persentase Ibu di Perkotaan yang Memiliki Keluhan Kesehatan dalam Sebulan Terakhir Menurut Provinsi dan Kelompok Umur Ibu, 2015..... | 103 |
| Tabel 3.18.2 | Persentase Ibu di Perdesaan yang Memiliki Keluhan Kesehatan dalam Sebulan Terakhir Menurut Provinsi dan Kelompok Umur Ibu, 2015..... | 104 |
| Tabel 3.18.3 | Persentase Ibu yang Memiliki Keluhan Kesehatan dalam Sebulan Terakhir Menurut Provinsi dan Kelompok Umur Ibu, 2015..... | 105 |
| Tabel 3.19.1 | Persentase Ibu di Perkotaan yang Memiliki Keluhan Kesehatan dalam Sebulan Terakhir Menurut Provinsi dan Partisipasi Sekolah Ibu, 2015..... | 106 |
| Tabel 3.19.2 | Persentase Ibu di Perdesaan yang Memiliki Keluhan Kesehatan dalam Sebulan Terakhir Menurut Provinsi dan Partisipasi Sekolah Ibu, 2015..... | 107 |
| Tabel 3.19.3 | Persentase Ibu yang Memiliki Keluhan Kesehatan dalam Sebulan Terakhir Menurut Provinsi dan Partisipasi Sekolah Ibu, 2015..... | 108 |

| | | |
|--------------|---|-----|
| Tabel 3.20.1 | Persentase Ibu di Perkotaan yang Memiliki Keluhan Kesehatan dalam Sebulan Terakhir Menurut Provinsi dan Pendidikan Tertinggi yang Ditamatkan Ibu, 2015..... | 109 |
| Tabel 3.20.2 | Persentase Ibu di Perdesaan yang Memiliki Keluhan Kesehatan dalam Sebulan Terakhir Menurut Provinsi dan Pendidikan Tertinggi yang Ditamatkan Ibu, 2015..... | 110 |
| Tabel 3.20.3 | Persentase Ibu yang Memiliki Keluhan Kesehatan dalam Sebulan Terakhir Menurut Provinsi dan Pendidikan Tertinggi yang Ditamatkan Ibu, 2015..... | 111 |
| Tabel 3.21.1 | Persentase Ibu di Perkotaan yang Memiliki Keluhan Kesehatan dalam Sebulan Terakhir Menurut Provinsi dan Status Perkawinan Ibu, 2015..... | 112 |
| Tabel 3.21.2 | Persentase Ibu di Perdesaan yang Memiliki Keluhan Kesehatan dalam Sebulan Terakhir Menurut Provinsi dan Status Perkawinan Ibu, 2015..... | 113 |
| Tabel 3.21.3 | Persentase Ibu yang Memiliki Keluhan Kesehatan dalam Sebulan Terakhir Menurut Provinsi, dan Status Perkawinan Ibu, 2015..... | 114 |
| Tabel 3.32.1 | Persentase Ibu di Perkotaan yang Rawat Inap dalam Setahun Terakhir Menurut Provinsi dan Fasilitas Kesehatan, 2015..... | 142 |
| Tabel 3.32.2 | Persentase Ibu di Perdesaan yang Rawat Inap dalam Setahun Terakhir Menurut Provinsi dan Fasilitas Kesehatan, 2015..... | 143 |
| Tabel 3.32.3 | Persentase Ibu yang Rawat Inap dalam Setahun Terakhir Menurut Provinsi dan Fasilitas Kesehatan, 2015..... | 144 |
| Tabel 3.23.1 | Persentase Ibu di Perkotaan yang Bekerja dan Memiliki Keluhan Kesehatan dalam Sebulan Terakhir Menurut Provinsi dan Status Pekerjaan Ibu, 2015..... | 118 |
| Tabel 3.23.2 | Persentase Ibu di Perdesaan yang Bekerja dan Memiliki Keluhan Kesehatan dalam Sebulan Terakhir Menurut Provinsi dan Status Pekerjaan Ibu, 2015..... | 119 |
| Tabel 3.23.3 | Persentase Ibu yang Bekerja dan Memiliki Keluhan Kesehatan dalam Sebulan Terakhir Menurut Provinsi dan Status Pekerjaan Ibu, 2015..... | 120 |
| Tabel 3.24.1 | Persentase Ibu di Perkotaan yang Bekerja dan Memiliki Keluhan Kesehatan dalam Sebulan Terakhir Menurut Provinsi dan Lapangan Usaha, 2015..... | 121 |

| | | |
|--------------|--|-----|
| Tabel 3.24.2 | Persentase Ibu di Perdesaan yang Bekerja dan Memiliki Keluhan Kesehatan dalam Sebulan Terakhir Menurut Provinsi dan Lapangan Usaha, 2015..... | 123 |
| Tabel 3.24.3 | Persentase Ibu yang Bekerja dan Memiliki Keluhan Kesehatan dalam Sebulan Terakhir Menurut Provinsi dan Lapangan Usaha, 2015..... | 125 |
| Tabel 3.25.1 | Persentase Ibu di Perkotaan yang Mempunyai Keluhan Kesehatan Menurut Provinsi, dan Status Ekonomi Rumah Tangga, 2015 | 127 |
| Tabel 3.25.2 | Persentase Ibu di Perdesaan yang Mempunyai Keluhan Kesehatan Menurut Provinsi, dan Status Ekonomi Rumah Tangga, 2015 | 128 |
| Tabel 3.25.3 | Persentase Ibu yang Mempunyai Keluhan Kesehatan Menurut Provinsi dan Status Ekonomi Rumah Tangga, 2015..... | 129 |
| Tabel 3.26 | Persentase Ibu yang Memiliki Keluhan Kesehatan dalam Sebulan Terakhir dan Mengobati Sendiri Selama Sebulan Terakhir Menurut Provinsi dan Tipe Daerah, 2015..... | 130 |
| Tabel 3.27 | Persentase Ibu yang Memiliki Keluhan Kesehatan dan Berobat Jalan dalam Sebulan Terakhir Menurut Provinsi dan Tipe Daerah, 2015 | 131 |
| Tabel 3.28.1 | Persentase Ibu di Perkotaan yang Mempunyai Keluhan Kesehatan dan Berobat Jalan Menurut Provinsi, dan Status Ekonomi Rumah Tangga, 2015 | 132 |
| Tabel 3.28.2 | Persentase Ibu di Perdesaan yang Mempunyai Keluhan Kesehatan dan Berobat Jalan Menurut Provinsi, dan Status Ekonomi Rumah Tangga, 2015 | 133 |
| Tabel 3.28.3 | Persentase Ibu yang mempunyai Keluhan Kesehatan dan Berobat Jalan Menurut Provinsi, dan Status Ekonomi Rumah Tangga, 2015..... | 134 |
| Tabel 3.29.1 | Persentase Ibu di Perkotaan yang Memiliki Keluhan Kesehatan dan Berobat Jalan dalam Sebulan Terakhir Menurut Provinsi dan Jenis Fasilitas Kesehatan, 2015 | 135 |
| Tabel 3.29.2 | Persentase Ibu di Perdesaan yang Memiliki Keluhan Kesehatan dan Berobat Jalan dalam Sebulan Terakhir Menurut Provinsi dan Jenis Fasilitas Kesehatan, 2015 | 136 |
| Tabel 3.29.3 | Persentase Ibu yang Memiliki Keluhan Kesehatan dan Berobat Jalan dalam Sebulan Terakhir Selama Sebulan Terakhir Menurut Provinsi dan Jenis Fasilitas Kesehatan, 2015 | 137 |

| | | |
|--------------|---|-----|
| Tabel 3.30 | Persentase Ibu yang Rawat Inap dalam Setahun Terakhir Menurut Provinsi dan Tipe Daerah, 2015..... | 138 |
| Tabel 3.31.1 | Persentase Ibu di Perkotaan yang Mempunyai Keluhan Kesehatan dan Rawat Inap Menurut Provinsi dan Status Ekonomi Rumah Tangga, 2015 | 139 |
| Tabel 3.31.2 | Persentase Ibu di Perdesaan yang Mempunyai Keluhan Kesehatan dan Rawat Inap Menurut Provinsi, dan Status Ekonomi Rumah Tangga, 2015 | 140 |
| Tabel 3.31.3 | Persentase Ibu yang Mempunyai Keluhan Kesehatan dan Rawat Inap Menurut Provinsi dan Status Ekonomi Rumah Tangga, 2015..... | 141 |
| Tabel 3.32.1 | Persentase Ibu di Perkotaan yang Rawat Inap dalam Setahun Terakhir Menurut Provinsi dan Fasilitas Kesehatan, 2015 | 142 |
| Tabel 3.32.2 | Persentase Ibu di Perdesaan yang Rawat Inap dalam Setahun Terakhir Menurut Provinsi dan Fasilitas Kesehatan, 2015 | 143 |
| Tabel 3.32.3 | Persentase Ibu yang Rawat Inap dalam Setahun Terakhir Menurut Provinsi dan Fasilitas Kesehatan, 2015 | 144 |
| Tabel 3.33.1 | <i>Unmet Need</i> Pelayanan Kesehatan Ibu di Perkotaan Menurut Provinsi dan Alasan, 2015 | 145 |
| Tabel 3.33.2 | <i>Unmet Need</i> Pelayanan Kesehatan Ibu di Perdesaan Menurut Provinsi dan Alasan, 2015 | 146 |
| Tabel 3.33.3 | <i>Unmet Need</i> Pelayanan Kesehatan Ibu Menurut Provinsi dan Alasan, 2015..... | 147 |
| Tabel 3.34.1 | Persentase Ibu di Perkotaan Menurut Provinsi dan Kepemilikan Jaminan Kesehatan, 2015..... | 148 |
| Tabel 3.34.2 | Persentase Ibu di Perdesaan Menurut Provinsi dan Kepemilikan Jaminan Kesehatan,2015..... | 149 |
| Tabel 3.34.3 | Persentase Ibu Menurut Provinsi dan Kepemilikan Jaminan Kesehatan, 2015..... | 150 |
| Tabel 3.35 | Persentase Ibu yang Menggunakan Jaminan Kesehatan untuk Rawat Jalan Menurut Provinsi dan Tipe Daerah, 2015..... | 151 |
| Tabel 3.36 | Persentase Ibu yang Menggunakan Jaminan Kesehatan untuk Rawat Inap Menurut Provinsi dan Tipe Daerah, 2015..... | 152 |

| | | |
|--------------|--|-----|
| Tabel 3.37.1 | Persentase Ibu di Perkotaan Menurut Provinsi dan Kelompok Umur Kawin Pertama, 2015..... | 153 |
| Tabel 3.37.2 | Persentase Ibu Menurut Provinsi dan Kelompok Umur Kawin Pertama, 2015..... | 154 |
| Tabel 3.37.3 | Persentase Ibu Menurut Provinsi dan Kelompok Umur Kawin Pertama, 2015..... | 155 |
| Tabel 3.38.1 | Persentase Ibu di Perkotaan yang Pernah Hamil Menurut Provinsi dan Kelompok Umur Hamil Pertama, 2015..... | 156 |
| Tabel 3.38.2 | Persentase Ibu di Perdesaan yang Pernah Hamil Menurut Provinsi dan Kelompok Umur Hamil Pertama, 2015..... | 157 |
| Tabel 3.38.3 | Persentase Ibu yang Pernah Hamil Menurut Provinsi dan Kelompok Umur Hamil Pertama, 2015..... | 158 |
| Tabel 3.39 | Persentase Ibu yang Pernah Melahirkan Anak Lahir Hidup (ALH) Menurut Provinsi, Tipe Daerah, dan Jumlah ALH, 2015..... | 159 |
| Tabel 3.40 | Rata-Rata Jumlah Anak Lahir Hidup (ALH) dan Anak Masih Hidup (AMH) Menurut Provinsi dan Tipe Daerah, 2015..... | 160 |
| Tabel 3.41 | Persentase Ibu yang Melahirkan Anak Lahir Hidup dalam Dua Tahun Terakhir Menurut Provinsi, Tipe Daerah, dan Penolong Persalinan, 2015..... | 161 |
| Tabel 3.42.1 | Persentase Ibu di Perkotaan yang Melahirkan Anak Lahir Hidup dalam Dua Tahun Terakhir Menurut Provinsi dan Tempat Melahirkan, 2015..... | 162 |
| Tabel 3.42.2 | Persentase Ibu di Perdesaan yang Melahirkan Anak Lahir Hidup dalam Dua Tahun Terakhir Menurut Provinsi dan Tempat Melahirkan, 2015..... | 163 |
| Tabel 3.42.3 | Persentase Ibu yang Melahirkan Anak Lahir Hidup dalam Dua Tahun Terakhir Menurut Provinsi dan Tempat Melahirkan, 2015..... | 164 |
| Tabel 3.43.1 | Persentase Pasangan Usia Subur (PUS) Berumur 15-49 Tahun di Perkotaan Menurut Provinsi dan Penggunaan Alat KB atau Cara Tradisional untuk Menunda atau Mencegah Kehamilan, 2015..... | 165 |
| Tabel 3.43.2 | Persentase Pasangan Usia Subur (PUS) Berumur 15-49 Tahun di Perdesaan Menurut Provinsi dan Penggunaan Alat KB atau Cara Tradisional untuk Menunda atau Mencegah Kehamilan, 2015..... | 166 |

| | | |
|--------------|---|-----|
| Tabel 3.43.3 | Persentase Pasangan Usia Subur (PUS) Berumur 15-49 Tahun Menurut Provinsi dan Penggunaan Alat KB atau Cara Tradisional untuk Menunda atau Mencegah Kehamilan, 2015..... | 167 |
| Tabel 3.44 | Persentase Pasangan Usia Subur (PUS) Berumur 15-49 Tahun yang Sedang Menggunakan Alat/Cara KB Modern Menurut Provinsi dan Tipe Daerah, 2015..... | 168 |
| Tabel 3.45 | Persentase Pasangan Usia Subur (PUS) Berumur 15-49 Tahun yang Sedang Menggunakan Metode Kontrasepsi Jangka Panjang (MKJP) Menurut Provinsi dan Tipe Daerah, 2015..... | 169 |
| Tabel 3.46.1 | Persentase Pasangan Usia Subur (PUS) Berumur 15-49 Tahun di Perkotaan yang Sedang Menggunakan Alat/Cara KB Menurut Provinsi dan Tempat Memperoleh KB Terakhir, 2015..... | 170 |
| Tabel 3.46.2 | Persentase Pasangan Usia Subur (PUS) Berumur 15-49 Tahun di Perdesaan yang Sedang Menggunakan Alat/Cara KB Menurut Provinsi, dan Tempat Memperoleh KB Terakhir, 2015..... | 171 |
| Tabel 3.46.3 | Persentase Pasangan Usia Subur (PUS) Berumur 15-49 Tahun yang Sedang Menggunakan Alat/Cara KB Menurut Provinsi dan Tempat Memperoleh KB Terakhir, 2015..... | 172 |
| Tabel 3.47.1 | Persentase Pasangan Usia Subur (PUS) Berumur 15-49 Tahun di Perkotaan yang Putus KB Menurut Provinsi dan Alat KB yang Digunakan Sebelumnya, 2015..... | 173 |
| Tabel 3.47.2 | Persentase Pasangan Usia Subur (PUS) Berumur 15-49 Tahun di Perdesaan yang Putus KB Menurut Provinsi, dan Alat KB yang Digunakan Sebelumnya, 2015..... | 174 |
| Tabel 3.47.3 | Persentase Pasangan Usia Subur (PUS) Berumur 15-49 Tahun yang Putus KB Menurut Provinsi dan Alat KB yang Digunakan Sebelumnya, 2015..... | 175 |
| Tabel 3.48.1 | Persentase Pasangan Usia Subur (PUS) Berumur 15-49 Tahun di Perkotaan yang Tidak atau Pernah Menggunakan Alat/Cara KB Menurut Provinsi dan Alasan Tidak Menggunakan KB, 2015..... | 176 |
| Tabel 3.48.2 | Persentase Pasangan Usia Subur (PUS) Berumur 15-49 Tahun di Perdesaan yang Tidak atau Pernah Menggunakan Alat/Cara KB Menurut Provinsi dan Alasan Tidak Menggunakan KB, 2015..... | 177 |

| | | |
|--------------|--|-----|
| Tabel 3.48.3 | Persentase Pasangan Usia Subur (PUS) Berumur 15-49 Tahun yang Tidak atau Pernah Menggunakan Alat/Cara KB Menurut Provinsi dan Alasan Tidak Menggunakan KB, 2015..... | 178 |
| Tabel 3.49 | <i>Unmet Need</i> KB Menurut Provinsi, Tipe Daerah, dan Alasan, 2015..... | 179 |
| Tabel 3.50 | Persentase Ibu yang Melahirkan Anak Lahir Hidup Terakhir dalam Dua Tahun dengan Berat Kurang dari 2,5 Kg Menurut Provinsi dan Tipe Daerah, 2015..... | 180 |
| Tabel 3.51 | Persentase Ibu yang Melahirkan Anak Lahir Hidup Terakhir dalam Dua Tahun dan Melakukan Inisiasi Menyusui Dini Kurang dari Satu Jam Menurut Provinsi dan Tipe Daerah, 2015..... | 181 |
| Tabel 4.1 | Persentase Anak yang Mempunyai Keluhan Kesehatan Menurut Karakteristik, 2015..... | 201 |
| Tabel 4.2 | Persentase Anak yang Mempunyai Keluhan Kesehatan Menurut Provinsi, 2015..... | 202 |
| Tabel 4.3.1 | Persentase Anak yang Mempunyai Keluhan Kesehatan di Perkotaan Menurut Provinsi dan Status Ekonomi Rumah Tangga, 2015..... | 203 |
| Tabel 4.3.2 | Persentase Anak yang Mempunyai Keluhan Kesehatan di Perdesaan Menurut Provinsi, dan Status Ekonomi Rumah Tangga, 2015 | 204 |
| Tabel 4.3.2 | Persentase Anak yang Mempunyai Keluhan Kesehatan Menurut Provinsi, dan Status Ekonomi Rumah Tangga, 2015 | 205 |
| Tabel 4.4 | Persentase Anak yang Mempunyai Keluhan Kesehatan dan Terganggu Aktivitas Sehari-Harinya Menurut Karakteristik, 2015..... | 206 |
| Tabel 4.5 | Persentase Anak yang Mempunyai Keluhan Kesehatan dan Terganggu Aktivitas Sehari-Harinya Menurut Provinsi, 2015..... | 207 |
| Tabel 4.6 | Persentase Anak yang Mempunyai Keluhan Kesehatan Menurut Karakteristik dan Tingkat Pendidikan Anak, 2015..... | 208 |
| Tabel 4.7 | Persentase Anak yang Mempunyai Keluhan Kesehatan Menurut Provinsi dan Tingkat Pendidikan Anak, 2015..... | 209 |
| Tabel 4.8 | Persentase Anak yang Mempunyai Keluhan Kesehatan Menurut Karakteristik dan Status Pekerjaan Anak, 2015..... | 210 |
| Tabel 4.9 | Persentase Anak yang Mempunyai Keluhan Kesehatan Menurut Provinsi dan Status Pekerjaan Anak, 2015..... | 211 |

| | | |
|--------------|---|-----|
| Tabel 4.10 | Persentase Anak yang Mempunyai Keluhan Kesehatan dan Berobat Jalan dalam Sebulan Terakhir Menurut Karakteristik, 2015..... | 212 |
| Tabel 4.11 | Persentase Anak yang Mempunyai Keluhan Kesehatan dan Berobat Jalan dalam Sebulan Terakhir Menurut Provinsi, 2015..... | 213 |
| Tabel 4.12.1 | Persentase Anak yang Mempunyai Keluhan Kesehatan dan Berobat Jalan di Perkotaan Menurut Provinsi dan Status Ekonomi Rumah Tangga, 2015..... | 214 |
| Tabel 4.12.2 | Persentase Anak yang Mempunyai Keluhan Kesehatan dan Berobat Jalan di Perdesaan Menurut Provinsi dan Status Ekonomi Rumah Tangga, 2015..... | 215 |
| Tabel 4.12.3 | Persentase Anak yang Mempunyai Keluhan Kesehatan dan Berobat Jalan Menurut Provinsi dan Status Ekonomi Rumah Tangga, 2015..... | 216 |
| Tabel 4.13 | Persentase Anak yang Pernah Dirawat Inap dalam Setahun Terakhir Menurut Karakteristik, 2015..... | 217 |
| Tabel 4.14 | Persentase Anak yang Pernah Dirawat Inap dalam Setahun Terakhir Menurut Provinsi, 2015..... | 218 |
| Tabel 4.15.1 | Persentase Anak yang Mempunyai Keluhan Kesehatan dan Rawat Inap di Perkotaan Menurut Provinsi dan Status Ekonomi Rumah Tangga, 2015..... | 219 |
| Tabel 4.15.2 | Persentase Anak yang Mempunyai Keluhan Kesehatan dan Rawat Inap di Perdesaan Menurut Provinsi dan Status Ekonomi Rumah Tangga, 2015..... | 220 |
| Tabel 4.15.3 | Persentase Anak yang Mempunyai Keluhan Kesehatan dan Rawat Inap Menurut Provinsi dan Status Ekonomi Rumah Tangga, 2015..... | 221 |
| Tabel 4.16 | Persentase Anak yang Mempunyai Keluhan Kesehatan dan Tidak Berobat Jalan Menurut Karakteristik dan Alasan Tidak Berobat Jalan, 2015..... | 222 |
| Tabel 4.17 | Persentase Anak yang Mempunyai Keluhan Kesehatan dan Tidak Berobat Jalan Menurut Provinsi dan Alasan Tidak Berobat Jalan, 2015..... | 223 |
| Tabel 4.18 | Persentase Balita Menurut Karakteristik dan Imunisasi yang Pernah Diberikan, 2015..... | 224 |
| Tabel 4.19 | Persentase Balita Menurut Provinsi dan Imunisasi yang Pernah Diberikan, 2015..... | 225 |

| | | |
|-------------|--|-----|
| Tabel 4.20 | Persentase Anak yang Menggunakan Jaminan Kesehatan untuk Berobat Jalan Menurut Karakteristik, 2015..... | 226 |
| Tabel 4.21 | Persentase Anak yang Menggunakan Jaminan Kesehatan untuk Berobat Jalan Menurut Provinsi, 2015..... | 227 |
| Tabel 4.22 | Persentase Anak yang Menggunakan Jaminan Kesehatan untuk Rawat Inap Menurut Provinsi, 2015..... | 228 |
| Tabel 4.23 | Persentase Anak yang Menggunakan Jaminan Kesehatan untuk Rawat Inap Menurut Provinsi, 2015..... | 229 |
| Tabel 4.24 | Persentase Baduta (Bayi 0-23 Bulan) yang Pernah Diberi ASI Menurut Provinsi dan Tipe Daerah, 2015..... | 230 |
| Tabel 4.25 | Persentase Bayi 0-5 Bulan yang Diberi ASI Eksklusif Menurut Provinsi dan Tipe Daerah, 2015..... | 231 |
| Tabel 5.1 | Rata-Rata Pengeluaran per Kapita Sebulan (Rupiah) untuk Biaya Pelayanan Pengobatan/Kuratif Menurut Tipe Daerah, 2015..... | 237 |
| Tabel 5.2 | Rata-Rata Pengeluaran per Kapita Sebulan (Rupiah) untuk Biaya Pelayanan Pencegahan/Preventif Menurut Tipe Daerah, 2015..... | 238 |
| Tabel 5.3 | Rata-Rata Pengeluaran per Kapita Sebulan (Rupiah) untuk Biaya Obat dan Biaya Pemeliharaan Kesehatan Lainnya Menurut Tipe Daerah, 2015..... | 239 |
| Tabel 5.4.1 | Rata-Rata Pengeluaran per Kapita Sebulan (Rupiah) di Perkotaan Menurut Provinsi dan Rincian Biaya Kesehatan , Maret 2015..... | 241 |
| Tabel 5.4.2 | Rata-Rata Pengeluaran per Kapita Sebulan (Rupiah) di Perdesaan Menurut Provinsi dan Rincian Biaya Kesehatan, Maret 2015..... | 242 |
| Tabel 5.4.3 | Rata-Rata Pengeluaran per Kapita Sebulan (Rupiah) Menurut Provinsi dan Rincian Biaya Kesehatan, Maret 2015..... | 243 |

DAFTAR GAMBAR

| | | |
|-------------|---|----|
| Gambar 2.1 | Persentase Penduduk yang Mempunyai Keluhan Kesehatan Menurut Provinsi, 2015..... | 16 |
| Gambar 2.2 | Persentase Penduduk yang Mempunyai Keluhan Kesehatan Menurut Kelompok Umur, 2015..... | 16 |
| Gambar 2.3 | Persentase Penduduk di Indonesia yang Mengalami Keluhan Kesehatan Menurut Status Ekonomi Rumah Tangga dan Tipe Daerah, 2015..... | 17 |
| Gambar 2.4 | Angka Kesakitan di Indonesia Menurut Tipe Daerah, 2015..... | 18 |
| Gambar 2.5 | Angka Kesakitan di Indonesia Menurut Kelompok Umur, 2015..... | 18 |
| Gambar 2.6 | Persentase Penduduk yang Pernah Berobat Jalan dalam Sebulan Terakhir Menurut Kelompok Umur, 2015..... | 19 |
| Gambar 2.7 | Persentase Penduduk yang Pernah Berobat Jalan dalam Sebulan Terakhir Menurut Provinsi, 2015..... | 19 |
| Gambar 2.8 | Persentase Penduduk di Indonesia yang Mengalami Keluhan Kesehatan dan Berobat Jalan dalam Sebulan Terakhir Menurut Status Ekonomi Rumah Tangga dan Tipe Daerah, 2015..... | 20 |
| Gambar 2.9 | Persentase Penduduk yang Pernah Dirawat Inap dalam Setahun Terakhir Menurut Provinsi, 2015..... | 21 |
| Gambar 2.10 | Persentase Penduduk yang Pernah Dirawat Inap dalam Setahun Terakhir Menurut Kelompok Umur, 2015..... | 21 |
| Gambar 2.11 | Persentase Penduduk di Indonesia yang Mengalami Keluhan Kesehatan dan Rawat Inap dalam Setahun Terakhir Menurut Status Ekonomi Rumah Tangga dan Tipe Daerah, 2015..... | 22 |
| Gambar 2.12 | Persentase Penduduk yang Tidak Berobat Jalan Menurut Alasan Tidak Berobat Jalan, 2015..... | 23 |
| Gambar 2.13 | Persentase Penduduk yang Tidak Berobat Jalan di Indonesia Karena Tidak Punya Biaya Berobat Menurut Tipe Daerah, 2015..... | 23 |
| Gambar 2.14 | Persentase Penduduk yang Tidak Berobat Jalan Karena Tidak Punya Biaya Berobat Menurut Status Ekonomi Rumah Tangga, 2015..... | 24 |

| | | |
|-------------|--|----|
| Gambar 2.15 | Persentase Penduduk yang Menggunakan Jaminan Kesehatan untuk Berobat Jalan Menurut Provinsi, 2015..... | 24 |
| Gambar 2.17 | Persentase Penduduk yang Menggunakan Jaminan Kesehatan untuk Rawat Inap Menurut Provinsi, 2015..... | 25 |
| Gambar 2.16 | Persentase Penduduk yang Menggunakan Jaminan Kesehatan untuk Berobat Jalan di Indonesia Menurut Tipe Daerah, 2015..... | 25 |
| Gambar 2.18 | Persentase Penduduk di Indonesia Menurut Kepemilikan Jaminan Kesehatan, 2015..... | 26 |
| Gambar 2.19 | Persentase Penduduk Usia Lima Tahun ke Atas Menurut Kebiasaan Merokok Sebulan Terakhir dan Tipe Daerah, 2015..... | 27 |
| Gambar 2.20 | Persentase Penduduk Usia Lima Tahun ke Atas Menurut Kebiasaan Merokok Sebelum Sebulan Terakhir dan Tipe Daerah, 2015..... | 28 |
| Gambar 2.22 | Persentase Penduduk Usia Lima Tahun ke Atas yang Merokok Setiap Hari dalam Sebulan Terakhir Menurut Kelompok Umur, 2015..... | 29 |
| Gambar 2.21 | Persentase Penduduk Usia Lima Tahun ke Atas Menurut Jenis Kelamin dan Kebiasaan Merokok Sebulan Terakhir, 2015..... | 28 |
| Gambar 2.24 | Persentase Penduduk Usia Lima Tahun ke Atas yang Merokok Setiap Hari dalam Sebulan Terakhir Menurut Status Ekonomi, 2015..... | 30 |
| Gambar 2.23 | Persentase Penduduk Usia Lima Tahun ke Atas yang Merokok Setiap Hari dalam Sebulan Terakhir Menurut Pendidikan Tertinggi yang Ditamatkan, 2015..... | 29 |
| Gambar 2.25 | Persentase Penduduk Usia Lima Tahun ke Atas yang Merokok dalam Sebulan Terakhir Menurut Rata-Rata Batang Rokok yang Dihisap, 2015..... | 30 |
| Gambar 2.26 | Persentase Ibu (Wanita Usia Subur Berumur 15-49 Tahun Berstatus Kawin atau Pernah Kawin) yang Merokok Setiap Hari dalam Sebulan Terakhir Menurut Provinsi, 2015..... | 31 |
| Gambar 2.27 | Persentase Ibu (Wanita Usia Subur Berumur 15-49 Tahun Berstatus Kawin atau Pernah Kawin) yang Merokok dalam Sebulan Terakhir Menurut Rata-Rata Batang Rokok yang Dihisap per Hari, 2015..... | 32 |
| Gambar 2.28 | Persentase Anak (Usia 5-17 Tahun) yang Merokok Setiap Hari dalam Sebulan Terakhir Menurut Provinsi, 2015..... | 33 |

| | | |
|-------------|---|----|
| Gambar 2.29 | Persentase Anak (Usia 5-17 Tahun) yang Merokok Setiap Hari dalam Sebulan Terakhir Menurut Rata-Rata Batang Rokok yang Dihisap per Hari, 2015..... | 34 |
| Gambar 3.1 | Persentase Ibu yang Memiliki Keluhan Kesehatan dalam Sebulan Terakhir Menurut Tipe Daerah, 2013-2015..... | 66 |
| Gambar 3.2 | Angka Kesakitan Ibu Menurut Tipe Daerah, 2015..... | 67 |
| Gambar 3.3 | Persentase Ibu yang Memiliki Keluhan Kesehatan dalam Sebulan Terakhir Menurut Lama Terganggu dan Tipe Daerah, 2015..... | 67 |
| Gambar 3.4 | Persentase Ibu yang Memiliki Keluhan Kesehatan dalam Sebulan Terakhir Menurut Kelompok Umur dan Tipe Daerah, 2015..... | 68 |
| Gambar 3.5 | Persentase Ibu yang Memiliki Keluhan Kesehatan Menurut Provinsi dan Kelompok Umur, 2015..... | 69 |
| Gambar 3.6 | Persentase Ibu yang Memiliki Keluhan Kesehatan dalam Sebulan Terakhir Menurut Partisipasi Sekolah dan Tipe Daerah, 2015..... | 70 |
| Gambar 3.7 | Persentase Ibu yang Memiliki Keluhan Kesehatan dalam Sebulan Terakhir Menurut Pendidikan Tertinggi yang Ditamatkan dan Tipe Daerah, 2015..... | 71 |
| Gambar 3.8 | Persentase Ibu yang Memiliki Keluhan Kesehatan dalam Sebulan Terakhir Menurut Provinsi dan Pendidikan Tertinggi yang Ditamatkan, 2015..... | 72 |
| Gambar 3.7 | Persentase Ibu yang Memiliki Keluhan Kesehatan dalam Sebulan Terakhir Menurut Status Perkawinan dan Tipe Daerah, 2015..... | 73 |
| Gambar 3.10 | Persentase Ibu yang Memiliki Keluhan Kesehatan dalam Sebulan Terakhir Menurut Kegiatan Seminggu Terakhir dan Tipe Daerah, 2015..... | 74 |
| Gambar 3.11 | Persentase Ibu yang Mengalami Keluhan Kesehatan Menurut Status Ekonomi Rumah Tangga dan Tipe Daerah, 2015..... | 76 |
| Gambar 3.12 | Persentase Ibu yang Memiliki Keluhan Kesehatan dan Berobat Sendiri dalam Sebulan Terakhir Menurut Tipe Daerah, 2013-2015..... | 77 |
| Gambar 3.13 | Persentase Ibu yang Memiliki Keluhan Kesehatan dan Berobat Jalan dalam Sebulan Terakhir Menurut Tipe Daerah, 2013-2015..... | 78 |
| Gambar 3.13 | Persentase Ibu yang Mengalami Keluhan Kesehatan dan Berobat Jalan dalam Sebulan Terakhir Menurut Status Ekonomi Rumah Tangga dan Tipe Daerah, 2015..... | 80 |

| | | |
|-------------|---|-----|
| Gambar 3.15 | Persentase Ibu yang Rawat Inap dalam Setahun Terakhir Menurut Tipe Daerah, 2013-2015..... | 81 |
| Gambar 3.13 | Persentase Ibu yang Mengalami Keluhan Kesehatan dan Rawat Inap dalam Setahun Terakhir Menurut Status Ekonomi Rumah Tangga dan Tipe Daerah, 2015..... | 82 |
| Gambar 3.17 | Persentase Ibu yang Memiliki Jaminan Kesehatan dan Menggunakan untuk Rawat Jalan dan Rawat Inap Menurut Tipe Daerah, 2015..... | 85 |
| Gambar 3.18 | Persentase Ibu yang Melahirkan Anak Lahir Hidup dalam Dua Tahun Terakhir Menurut Penolong Persalinan dan Tipe Daerah, 2015..... | 89 |
| Gambar 3.13 | Persentase Pasangan Usia Subur (PUS) Berusia 15-49 Tahun Menurut Penggunaan Alat KB/Cara Tradisional untuk Menunda atau Mencegah Kehamilan dan Tipe Daerah, 2015..... | 91 |
| Gambar 3.20 | Persentase Pasangan Usia Subur (PUS) Berusia 15-49 Tahun yang Menggunakan Alat KB Modern dan Metode Kontrasepsi Jangka Panjang (MKJP) Menurut Tipe Daerah, 2015..... | 92 |
| Gambar 3.21 | Persentase Ibu yang Memiliki Anak Lahir Hidup Terakhir dalam Dua Tahun dengan Berat di Bawah 2,5 Kg Menurut Tipe Daerah, 2015..... | 96 |
| Gambar 3.22 | Persentase Ibu yang Memiliki Anak Lahir Hidup Terakhir dalam Dua Tahun dan Melakukan Inisiasi Menyusi Dini Kurang dari Satu Jam Setelah Dilahirkan Menurut Tipe Daerah, 2015..... | 97 |
| Gambar 4.1 | Persentase Anak yang Mempunyai Keluhan Kesehatan Menurut Provinsi, 2015..... | 186 |
| Gambar 4.2 | Persentase Anak yang Mempunyai Keluhan Kesehatan Menurut Tipe Daerah, 2015..... | 186 |
| Gambar 4.3 | Persentase Anak yang Mengalami Keluhan Kesehatan Menurut Status Ekonomi Rumah Tangga dan Tipe Daerah, 2015..... | 187 |
| Gambar 4.4 | Angka Kesakitan Anak di Indonesia Menurut Provinsi, 2015..... | 188 |
| Gambar 4.5 | Persentase Anak yang Mempunyai Keluhan Kesehatan Menurut Kelompok Umur Anak, 2015..... | 188 |
| Gambar 4.6 | Angka Kesakitan Anak di Indonesia Menurut Kelompok Umur Anak, 2015..... | 189 |
| Gambar 4.7 | Persentase Anak yang Mempunyai Keluhan Kesehatan Menurut Tingkat Pendidikan Anak, 2015..... | 189 |

| | | |
|-------------|--|-----|
| Gambar 4.8 | Persentase Anak yang Mempunyai Keluhan Kesehatan Menurut Status Pekerjaan Anak, 2015 | 190 |
| Gambar 4.9 | Persentase Anak yang Pernah Berobat Jalan dalam Sebulan Terakhir Menurut Status Provinsi, 2015..... | 191 |
| Gambar 4.10 | Persentase Anak yang Pernah Berobat Jalan dalam Sebulan Terakhir Menurut Tipe Daerah, 2015 | 191 |
| Gambar 4.11 | Persentase Anak yang Mengalami Keluhan Kesehatan dan Berobat Jalan dalam Sebulan Terakhir Menurut Status Ekonomi Rumah Tangga dan Tipe Daerah, 2015..... | 192 |
| Gambar 4.12 | Persentase Anak yang Pernah Dirawat Inap dalam Setahun Terakhir Menurut Provinsi, 2015..... | 193 |
| Gambar 4.13 | Persentase Anak yang Pernah Dirawat Inap dalam Setahun Terakhir Menurut Tipe Daerah, 2015 | 193 |
| Gambar 4.14 | Persentase Anak yang Mengalami Keluhan Kesehatan dan Rawat Inap dalam Setahun Terakhir Menurut Status Ekonomi Rumah Tangga dan Tipe Daerah, 2015..... | 194 |
| Gambar 4.15 | Persentase Anak yang Tidak Berobat Jalan dalam Sebulan Terakhir Menurut Alasan Tidak Berobat Jalan, 2015 | 195 |
| Gambar 4.16 | Persentase Anak yang Tidak Berobat Jalan dalam Sebulan Terakhir Menurut Alasan Tidak Berobat Jalan dan Tipe Daerah, 2015..... | 195 |
| Gambar 4.17 | Persentase Balita Menurut Imunisasi yang Pernah Diperoleh, 2015..... | 196 |
| Gambar 4.18 | Persentase Balita yang Pernah Mendapat Imunisasi Lengkap Menurut Provinsi, 2015..... | 196 |
| Gambar 4.19 | Persentase Anak yang Menggunakan Jaminan Kesehatan untuk Berobat Jalan Menurut Tipe Daerah, 2015 | 197 |
| Gambar 4.20 | Persentase Anak yang Menggunakan Jaminan Kesehatan untuk Berobat Jalan Menurut Kelompok Umur, 2015..... | 197 |
| Gambar 4.21 | Persentase Anak yang Menggunakan Jaminan Kesehatan untuk Berobat Jalan Menurut Status Ekonomi Rumah Tangga, 2015..... | 198 |
| Gambar 4.22 | Persentase Anak yang Menggunakan Jaminan Kesehatan untuk Rawat Inap Menurut Tipe Daerah, 2015 | 198 |
| Gambar 4.23 | Persentase Anak yang Menggunakan Jaminan Kesehatan untuk Rawat Inap Menurut Kelompok Umur, 2015..... | 199 |

| | | |
|-------------|---|-----|
| Gambar 4.24 | Persentase Anak yang Menggunakan Jaminan Kesehatan untuk Rawat Inap Menurut Status Ekonomi Rumah Tangga, 2015..... | 199 |
| Gambar 4.25 | Persentase Baduta (Bayi 0-23 Bulan) yang Pernah Diberi ASI Menurut Provinsi, 2015..... | 200 |
| Gambar 4.26 | Persentase Bayi 0-5 Bulan yang Pernah Diberi ASI Eksklusif Menurut Provinsi, 2015..... | 200 |
| Gambar 5.1 | Rata-Rata Pengeluaran per Kapita Sebulan untuk Biaya Kesehatan (Rupiah) Menurut Tipe Daerah, 2015..... | 235 |
| Gambar 5.2 | Komposisi Pengeluaran per Kapita Sebulan untuk Biaya Kesehatan Menurut Rincian Biaya Kesehatan dan Tipe Daerah, 2015..... | 236 |

<http://www.bps.go.id>

PENDAHULUAN

PROFIL KESEHATAN

IBU & ANAK 2015

UNDANG-UNDANG NO. 36 TAHUN 2009

TENTANG KESEHATAN

1

UPAYA KESEHATAN IBU BERTUJUAN UNTUK MELAHIRKAN GENERASI YANG SEHAT DAN BERKUALITAS SERTA MENGURANGI ANGKA KEMATIAN IBU (AKI).

2

PEMELIHARAAN KESEHATAN BAYI DAN ANAK BERTUJUAN UNTUK MEMPERSIAPKAN GENERASI YANG SEHAT, CERDAS, BERKUALITAS SERTA MENGURANGI ANGKA KEMATIAN BAYI DAN ANAK.

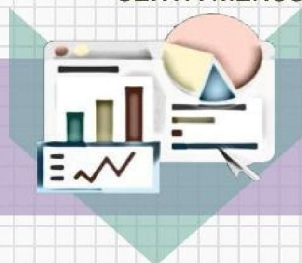

PEMERINTAH MEMERLUKAN DATA UNTUK MONITORING KESEHATAN IBU DAN ANAK

BPS



PROFIL KESEHATAN IBU & ANAK 2015

- 1 PENDAHULUAN
- 2 GAMBARAN KESEHATAN UMUM
- 3 KESEHATAN IBU
- 4 KESEHATAN ANAK
- 6 KONDISI EKONOMI DAN PENGELUARAN KESEHATAN

SEBAGAI PELOPOR DATA STATISTIK BERKEWAJIBAN MENYEDIAKAN DATA KESEHATAN UNTUK MEMONITOR KEBERHASILAN PROGRAM PEMBANGUNAN KESEHATAN.

BAB 1

PENDAHULUAN

1.1 Latar Belakang

Pembangunan kesehatan pada intinya merupakan upaya yang dilakukan untuk meningkatkan kesadaran, kemauan, dan kemampuan hidup sehat bagi masyarakat agar terwujud derajat kesehatan masyarakat yang setinggi-tingginya. Rencana Strategis Kementerian Kesehatan mencanangkan pembangunan kesehatan pada periode 2015-2019 yaitu Program Indonesia Sehat yang dilaksanakan dengan tiga pilar utama, yaitu paradigma sehat, penguatan pelayanan kesehatan, dan jaminan kesehatan nasional. Pelaksanaan program tersebut mengacu pada sasaran pokok pembangunan kesehatan yang telah ditetapkan dalam Rencana Pembangunan Jangka Menengah Nasional (RPJMN) 2015-2019.

Undang-Undang Nomor 36 Tahun 2009 tentang kesehatan menjelaskan bahwa segala upaya kesehatan ibu bertujuan melahirkan generasi yang sehat dan berkualitas serta mengurangi angka kematian ibu. Selain itu juga dijelaskan bahwa upaya pemeliharaan kesehatan bayi dan anak harus ditujukan untuk mempersiapkan generasi penerus yang sehat, cerdas, dan berkualitas serta mengurangi angka kematian bayi dan anak. Oleh karena itu, ibu dan anak perlu mendapatkan prioritas dalam penyelenggaraan upaya kesehatan.

Pemerintah perlu melakukan monitoring berkaitan dengan hal-hal yang dapat memengaruhi kesehatan ibu dan anak, sehingga dapat menjalankan program dan membuat kebijakan di bidang tersebut. Badan Pusat Statistik (BPS) sebagai pelopor data statistik berkewajiban untuk menyediakan data kesehatan yang dapat digunakan untuk memonitor keberhasilan program pembangunan kesehatan. Publikasi Profil Kesehatan Ibu dan Anak 2015 merupakan salah satu media cetak yang memuat beberapa indikator kesehatan ibu dan anak, seperti angka keluhan kesehatan, angka kesakitan, dan sebagainya. Publikasi ini merupakan kelanjutan dari publikasi yang sama pada tahun-tahun sebelumnya.

1.2 Tujuan Penulisan

Penulisan Buku Profil Kesehatan Ibu dan Anak 2015 bertujuan untuk menyajikan statistik dan indikator yang berkaitan dengan kesehatan ibu dan anak. Informasi yang disajikan antara lain indikator untuk memonitor perkembangan kesehatan ibu dan anak di Indonesia selama beberapa tahun, dan statistik yang menggambarkan upaya untuk menjaga kesehatan ibu dan anak, baik perilaku individu, rumah tangga, maupun dari lingkungannya, serta statistik sosial ekonomi rumah tangga.

1.3 Sumber Data

Sumber data Profil Kesehatan Ibu dan Anak 2015 antara lain Survei Sosial Ekonomi Nasional (Susenas) Kor tahun 2013-2015 dan Susenas Konsumsi dan Pengeluaran Maret 2015. Statistik dalam publikasi ini disajikan secara nasional dan provinsi berdasarkan tipe daerah (perkotaan dan perdesaan).

1.4 Sistematika Penyajian

Publikasi Profil Kesehatan Ibu dan Anak 2015 terdiri atas 5 bab, yaitu:

- Bab I : Pendahuluan, berisi tentang latar belakang, tujuan penulisan, sumber data, sistematika penyajian, dan definisi operasional yang digunakan.
- Bab II : Gambaran Kesehatan Umum, berisi tentang informasi dan indikator kesehatan secara umum, seperti angka kesakitan, *unmet need* pelayanan kesehatan, dan perilaku merokok.
- Bab III : Kesehatan Ibu, berisi tentang informasi dan statistik yang berhubungan dengan kesehatan ibu, seperti fertilitas, persalinan, dan keluarga berencana.
- Bab IV : Kesehatan Anak, berisi tentang informasi dan statistik yang berhubungan dengan kesehatan anak, seperti imunisasi dan pemberian air susu ibu.
- Bab V : Kondisi Ekonomi dan Pengeluaran Kesehatan, berisi tentang kondisi ekonomi dan pengeluaran rumah tangga terkait biaya kesehatan.

1.5 Definisi Operasional

Beberapa istilah penting yang digunakan dalam publikasi Profil Kesehatan Ibu dan Anak antara lain:

1. **Air Susu Ibu (ASI)** adalah satu-satunya makanan terbaik bagi bayi dan juga makanan alami, yang komposisinya memenuhi seluruh kebutuhan bayi selama enam bulan. ASI mengandung zat kekebalan yang memberi perlindungan terhadap berbagai penyakit dan juga mengandung enzim yang akan membantu pencernaan.
2. **Alat/Cara Keluarga Berencana (KB)** merupakan alat/cara yang digunakan untuk menunda atau mencegah kehamilan. Alat/cara KB antara lain:
 - a. **Sterilisasi Wanita/Tubektomi/Medis Operasi Wanita (MOW)** adalah tindakan operasi menyumbat (mengikat dan atau memotong) saluran keluar ovum, yakni tuba, sehingga perjalanan ovum dari ovarium saat ovulasi tidak sampai ke tempat pembuahan di uterus.
 - b. **Sterilisasi Pria/Vasektomi/Medis Operasi Pria (MOP)** adalah suatu operasi ringan berupa prosedur klinis untuk menghentikan kapasitas reproduksi pria dengan jalan mengikat/memotong saluran sperma, sehingga alur transportasi sperma terhambat dan proses pembuahan dengan sel telur tidak terjadi.
 - c. **Intra Uterus Device (IUD)/Alat Kontrasepsi dalam Rahim (AKDR)/Spiral** adalah alat KB dari bahan plastik atau tembaga, dipasang dalam rongga rahim untuk mencegah kehamilan.
 - d. **Suntikan** adalah cara KB hormonal dengan cara menyuntikkan hormon progesteron dan atau estrogen.
 - e. **Susuk KB/Implan** adalah alat KB berupa batang susuk, yang tipis dan halus seperti korek api, ditanam di bawah kulit lengan kiri (atau kanan jika kidal) bagian atas perempuan untuk mencegah kehamilan.
 - f. **Pil** adalah alat KB berupa pil yang mengandung kombinasi progesteron dan estrogen untuk mencegah kehamilan.
 - g. **Komdom Pria/Karet KB** adalah alat KB berupa kantong karet tipis dan elastis dipakai oleh pria ketika melakukan hubungan seksual untuk mencegah kehamilan.
 - h. **Intravag/Kondom Wanita/Diafragma. Intravag** adalah alat KB berupa tisu yang dimasukkan pada vagina ketika akan melakukan hubungan seksual untuk

mencegah kehamilan. **Kondom wanita** adalah alat/cara KB berupa karet tipis berbentuk tabung yang ujungnya terdapat semacam spons dan dimasukkan ke dalam vagina. **Diafragma** adalah alat/cara KB yang berbentuk mangkuk terbuat dari karet lunak yang dimasukkan ke dalam vagina untuk menutup mulut rahim agar sperma tidak masuk ke dalam rahim dan bertemu dengan sel telur.

- i. **Metode Menyusui Alami** adalah kontrasepsi yang mengandalkan pemberian air susu ibu secara eksklusif (tanpa makanan dan minuman tambahan), belum haid dan bayi berumur kurang dari 6 bulan.
 - j. **Pantang Berkala/Kalender** didasarkan pada pemikiran bahwa dengan tidak melakukan senggama pada hari-hari tertentu, yaitu pada masa subur dalam siklus bulanan, seorang perempuan dapat menghindarkan terjadinya kehamilan.
 - k. **Lainnya** misalnya senggama terputus, tidak campur (puasa), jamu, dan urut.
3. **Anak** adalah seseorang yang belum berusia 18 tahun, termasuk anak yang masih dalam kandungan (UU RI Nomor 35 Tahun 2014).
 4. **Angka Kematian Bayi (*Infant Mortality Rate-IMR*)** adalah jumlah kematian bayi usia di bawah 1 tahun (0-11 bulan) per 1.000 kelahiran hidup dalam tahun tertentu (LDFE UI, 2010).
 5. **Angka Kematian Ibu (*Maternal Mortality Rate-MMR*)** adalah jumlah kematian wanita yang disebabkan oleh komplikasi kehamilan dan kelahiran anak per 100.000 kelahiran hidup pada tahun tertentu (LDFE UI, 2010).
 6. **Angka Kesakitan/Morbiditas** merupakan perbandingan antara penduduk yang mengalami satu atau lebih jenis keluhan dalam satu bulan terakhir dan terganggu kegiatan sehari-hari terhadap jumlah seluruh penduduk. **Keluhan kesehatan** adalah keadaan seseorang yang mengalami gangguan kesehatan atau kejiwaan, baik keluhan fisik maupun psikis. **Terganggunya pekerjaan, sekolah, atau kegiatan sehari-hari** adalah tidak dapat melakukan kegiatan secara normal (bekerja, sekolah, atau kegiatan sehari-hari) sebagaimana biasanya.
 7. **Angka Prevalensi Kontrasepsi (*Contraceptive Prevalence Rate-CPR*)** atau persentase pasangan usia subur (PUS) yang sedang menggunakan alat/cara KB merupakan perbandingan jumlah PUS berumur 15-49 tahun yang saat pencacahan memakai/menggunakan suatu alat/cara KB terhadap jumlah seluruh PUS berumur 15-49 tahun.

8. **Baduta** mengacu pada anak yang berusia 0-23 bulan.
9. **Balita** mengacu pada anak yang berusia 0-59 bulan.
10. **Bayi Berat Lahir Rendah (BBLR)** merupakan anak lahir hidup terakhir dengan berat badan kurang dari 2,5 kg ketika dilahirkan.
11. **Berobat jalan** adalah upaya anggota rumah tangga (art) yang mempunyai keluhan kesehatan untuk memeriksakan diri dan mendapatkan pengobatan dengan mendatangi tempat-tempat pelayanan kesehatan modern atau tradisional tanpa menginap, termasuk mendatangkan petugas kesehatan ke rumah art.
12. **Fasilitas pelayanan kesehatan** adalah suatu alat dan/atau tempat yang digunakan untuk menyelenggarakan upaya pelayanan kesehatan, baik promotif, preventif, kuratif maupun rehabilitatif yang dilakukan oleh pemerintah, pemerintah daerah, dan/atau masyarakat (PP No.7 Tahun 2011 tentang Pelayanan Darah).
 - a. **RS Pemerintah** adalah rumah sakit (RS) milik pemerintah pusat (misalnya RSCM/RSUP Dr. Cipto Mangunkusumo), pemerintah daerah (misalnya RSUD Labuang Baji Makassar), TNI (misalnya RSPAD Gatot Subroto), ataupun BUMN (misalnya RS Pertamina).
 - b. **RS Swasta** adalah RS milik swasta, misalnya RS St. Carolus, RS Medistra, dan RS Islam Jakarta.
 - c. **Praktik dokter/bidan. Praktik dokter** adalah praktik dokter pribadi/perorangan, baik dokter umum, dokter gigi, maupun dokter spesialis. Termasuk juga praktik mantri/perawat. **Praktik bidan** adalah praktik pribadi/perorangan yang dilakukan oleh bidan, yang melayani pemeriksaan ibu hamil, ibu yang akan melahirkan, dan kesehatan balita.
 - d. **Klinik/praktik dokter bersama** adalah tempat praktik dokter di mana dokter yang praktik lebih dari satu, seperti dokter umum dan dokter gigi, maupun dokter spesialis. Termasuk dalam konsep ini adalah klinik yang berdiri sendiri.
 - e. **Puskesmas (Pusat Kesehatan Masyarakat)/Pustu (Puskesmas Pembantu).** **Puskesmas** adalah unit pelayanan kesehatan milik pemerintah yang bertanggung jawab terhadap pelayanan kesehatan masyarakat untuk wilayah kecamatan, sebagian kecamatan, atau kelurahan (misal di DKI Jakarta). Tim Puskesmas dapat melakukan kegiatan Puskesmas Keliling ke tempat-tempat tertentu dalam wilayah kerjanya, untuk mendekatkan pelayanan dengan masyarakat. **Pustu** adalah unit

pelayanan kesehatan masyarakat yang membantu kegiatan Puskesmas di sebagian dari wilayah kerja Puskesmas.

- f. **Upaya Kesehatan Bersumberdaya Masyarakat–UKBM (Poskesdes, Polindes, Posyandu, Balai Pengobatan)** adalah program pemberdayaan masyarakat yang dilaksanakan oleh, dari, dan bersama masyarakat yang bertujuan meningkatkan derajat kesehatan masyarakat khususnya balita, batita, ibu hamil, ibu menyusui, lansia, Pasangan Usia Subur (PUS)/Wanita Usia Subur (WUS), dan remaja seperti Pos Pelayanan Terpadu (Posyandu), Pondok Berdalin Desa (Polindes), Pos Obat Desa (POD), Pos Upaya Kesehatan Kerja (Pos UKK), Taman Obat Keluarga (TOGA), balai pengobatan, dan lain-lain.
 - g. **Praktik pengobatan tradisional/alternatif** adalah praktik pelayanan kesehatan alternatif, di mana terdapat fasilitas rawat inap yang dilakukan oleh dukun/tabib/sinse, termasuk pula pelayanan akupuntur, pijat refleksi, paranormal, radiestesi (biasanya menggunakan alat seperti bandul).
 - h. **Lainnya**, misalnya dukun bersalin.
13. **Fertilitas** adalah kemampuan menghasilkan keturunan yang dikaitkan dengan kesuburan wanita (fekunditas). Akan tetapi, dalam perkembangan ilmu demografi, fertilitas lebih diartikan sebagai hasil reproduksi yang nyata (bayi lahir hidup) dari seorang wanita atau sekelompok wanita. Lahir hidup (*live birth*) adalah kelahiran seorang bayi tanpa memperhitungkan lamanya di dalam kandungan, di mana si bayi menunjukkan tanda-tanda kehidupan pada saat dilahirkan (bayi bernafas, ada denyut jantung, ada denyut tali pusat, atau gerakan-gerakan otot). **Anak lahir hidup (ALH)** mencerminkan banyaknya kelahiran hidup sekelompok atau beberapa kelompok perempuan pada saat mulai memasuki reproduksi hingga pada saat pengumpulan data dilakukan (LDFE UI, 2010).
 14. **Ibu** adalah wanita berumur 10 tahun ke atas yang berstatus pernah kawin (kawin, cerai hidup, dan cerai mati).
 15. **Imunisasi** didefinisikan sebagai suatu upaya untuk menimbulkan/meningkatkan kekebalan seseorang secara aktif terhadap suatu penyakit, sehingga bila suatu saat terpajan dengan penyakit tersebut tidak akan sakit atau hanya mengalami sakit ringan. Imunisasi dasar diberikan kepada bayi sebelum berusia 1 tahun, terdiri atas:

- **BCG (*Bacillus Calmette Guerin*)** merupakan vaksin untuk mencegah penyakit TBC, diberikan kepada bayi usia 1 bulan sebanyak 1 kali.
 - **Polio** merupakan vaksin untuk mencegah penyakit polio yang diberikan 4 kali kepada bayi usia 1, 2, 3, dan 4 bulan untuk mencegah lumpuh layu.
 - **DPT (Difteri, Pertusis, Tetanus)** merupakan vaksin untuk mencegah penyakit Difteri, Pertusis, dan Tetanus yang diberikan 3 kali kepada bayi usia 2, 3, dan 4 bulan.
 - **Hepatitis B** adalah suntikan secara intramuskular (suntikan ke dalam otot) yang diberikan 4 kali pada bayi baru lahir untuk mencegah penyakit Hepatitis B. Suntikan kedua sampai keempat biasanya digabungkan dengan pemberian DPT (dikenal dengan sebutan kombo), diberikan saat bayi berusia 2,3, dan 4 bulan.
 - **Campak/morbili** merupakan vaksin untuk mencegah penyakit campak/morbili, diberikan 2 kali kepada bayi usia 9 dan 24 bulan.
16. **Inisiasi Menyusui Dini (IMD)** adalah proporsi anak yang dilahirkan hidup selama 2 tahun terakhir yang diletakkan di dada ibunya selama satu jam setelah dilahirkan (WHO, 2008).
17. **Jaminan kesehatan** adalah program bantuan sosial untuk pelayanan kesehatan. Menurut UU No.40 Tahun 2004 tentang sistem jaminan sosial nasional, jaminan kesehatan diselenggarakan dengan tujuan menjamin agar peserta memperoleh manfaat pemeliharaan kesehatan dan perlindungan dalam memenuhi kebutuhan dasar kesehatan. Sistem Jaminan Sosial Nasional (SJSN) adalah suatu tata cara penyelenggaraan program jaminan sosial oleh beberapa badan penyelenggara jaminan sosial.
- a. **Badan Penyelenggara Jaminan Sosial (BPJS) Kesehatan** merupakan bagian dari SJSN yang diselenggarakan dengan menggunakan mekanisme asuransi kesehatan sosial yang bersifat wajib (*mandatory*) dengan tujuan untuk memenuhi kebutuhan dasar kesehatan masyarakat yang layak yang diberikan kepada setiap orang yang telah membayar iuran.
 - b. **BPJS Ketenagakerjaan** merupakan bagian dari SJSN yang diselenggarakan dengan menggunakan mekanisme asuransi kesehatan sosial yang bersifat wajib (*mandatory*) dengan tujuan untuk memenuhi kebutuhan pekerja seperti jaminan kecelakaan kerja, jaminan hari tua, jaminan pensiun, dan jaminan kematian yang layak yang diberikan kepada setiap pekerja yang telah membayar iuran.

- c. **Askes/Asabri/Jamsostek.** **Askes/Asabri** adalah jaminan pemeliharaan kesehatan bagi PNS/TNI/Polri yang ditandai dengan kepemilikan kartu kepesertaan yang dikelola PT Askes (Persero) atau PT Asabri. **Jamsostek** adalah salah satu program asuransi yang membantu tenaga kerja dan keluarganya mengatasi masalah kesehatan, ditandai dengan kepemilikan kartu kepesertaan yang dikelola PT Jamsostek.
 - d. **Jamkesmas/PBI.** **Jamkesmas** adalah program bantuan sosial untuk pelayanan kesehatan bagi masyarakat miskin dan tidak mampu yang bertujuan meningkatkan akses dan mutu pelayanan kesehatan terhadap seluruh masyarakat miskin dan tidak mampu agar tercapai derajat kesehatan masyarakat yang optimal secara efektif dan efisien. **PBI** adalah istilah bagi masyarakat yang memiliki jaminan pembiayaan kesehatan dari pemerintah (seperti Jamkesmas, BPJS Kesehatan) di mana iurannya ditanggung pemerintah dan diperuntukkan bagi masyarakat miskin dan tidak mampu.
 - e. **Jamkesda** adalah program jaminan bantuan pembayaran biaya pelayanan kesehatan yang diberikan pemerintah daerah kepada masyarakatnya.
 - f. **Asuransi swasta** adalah jaminan kesehatan yang berasal dari sumber pembayaran premi anggota kepada perusahaan asuransi selain yang diselenggarakan oleh negara atau pemerintah daerah, misalnya asuransi kesehatan Prudential, Signa, Bumiputera, dan lain-lain.
 - g. **Perusahaan/kantor** adalah jaminan kesehatan yang diperoleh dari perusahaan tempat bekerja dengan cara mengganti biaya berobat.
 - h. **Tidak punya**, jika tidak memiliki kartu/keterangan jaminan pembiayaan kesehatan.
18. **Merokok** merupakan aktivitas membakar tembakau kemudian menghisap asapnya baik menggunakan rokok maupun pipa pada sebulan terakhir.
19. **Penolong proses persalinan** yang dimaksud adalah penolong terakhir dalam proses persalinan, antara lain dokter kandungan, dokter umum, bidan, perawat, tenaga kesehatan lainnya, dukun beranak/paraji, lainnya, atau tidak ada yang menolong proses persalinan.
20. **Rawat inap** adalah upaya penyembuhan keluhan kesehatan dengan menginap 1 malam atau lebih di unit pelayanan kesehatan modern atau tradisional, termasuk rawat inap untuk persalinan.

21. *Unmet need* KB adalah persentase perempuan pernah kawin yang berkeinginan untuk menjarangkan atau membatasi kehamilan, tetapi tidak menggunakan alat/cara KB.
22. *Unmet need* pelayanan kesehatan adalah persentase penduduk yang sakit tetapi tidak berobat jalan dengan alasan tertentu.

<http://www.bps.go.id>

BAB II

GAMBARAN KESEHATAN UMUM

Susenas, 2015



KELUHAN KESEHATAN

Angka Kesakitan

Penduduk Indonesia

Provinsi dengan Keluhan Kesehatan Tertinggi DI Yogyakarta

30,4%

16,1%

Adalah penduduk yang mempunyai keluhan kesehatan dan mengakibatkan terganggunya pekerjaan, sekolah atau kegiatan sehari-hari.

Penduduk Indonesia Punya keluhan kesehatan

39,6%

JAMINAN KESEHATAN

Kepemilikan jaminan kesehatan tertinggi adalah

JAMKESMAS/PBI

20,8%

49,4%

Penduduk Indonesia **tidak** memiliki jaminan kesehatan.

PER LAKU MEROKOK

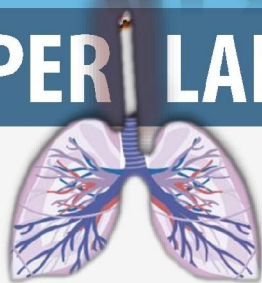

22 dari 100

Penduduk Indonesia berusia **lima tahun keatas merokok setiap hari** dalam sebulan terakhir.

♂ Laki-laki

♀ Perempuan

Perilaku Merokok Menurut Jenis Kelamin Penduduk Berusia 5 Tahun Keatas

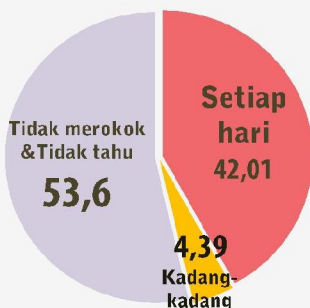

BAB 2

GAMBARAN KESEHATAN UMUM

Kondisi kesehatan penduduk di Indonesia merupakan salah satu faktor yang memengaruhi kondisi ekonomi. Oleh karena itu masalah kesehatan menjadi perhatian khusus untuk dianalisis lebih lanjut. Analisis kesehatan lebih kompleks jika dibandingkan dengan analisis terkait kematian, terutama masalah definisi dan klasifikasinya. Kesehatan apabila dikaitkan dengan penyakit, perlu dihubungkan dengan jenis penyakit dan lama sakit. Selain itu, keadaan sakit cenderung bersifat subjektif, tidak objektif seperti pembahasan mortalitas atau kematian.

Bab ini membahas gambaran kondisi kesehatan secara umum, antara lain keluhan kesehatan dan angka kesakitan, upaya pengobatan, *unmet need* pelayanan kesehatan, kepemilikan jaminan kesehatan, serta perilaku merokok penduduk Indonesia secara umum.

2.1 Keluhan Kesehatan dan Angka Kesakitan

Kondisi kesehatan penduduk di suatu wilayah dapat dilihat dari penduduk yang mempunyai keluhan kesehatan dan angka kesakitan. Keluhan kesehatan, baik ringan maupun berat, menunjukkan adanya gejala penyakit atau kondisi yang tidak sehat. Apabila keluhan tersebut mengganggu aktivitas yang biasa dilakukan sehari-hari, maka didefinisikan sebagai sakit.

2.1.1 Keluhan Kesehatan

Secara nasional, penduduk Indonesia yang mempunyai keluhan kesehatan pada tahun 2015 adalah sebesar 30,35 persen. Keluhan yang dialami dapat berupa panas, batuk, pilek, diare, pusing, penyakit kronis, dan penyakit kejiwaan. Jika dilihat berdasarkan provinsi, persentase tertinggi penduduk yang mempunyai keluhan kesehatan ada di Daerah Istimewa Yogyakarta (39,58 persen), melebihi angka nasional. Persentase terendah terdapat di wilayah Indonesia bagian timur, yaitu Provinsi Maluku Utara (16,71 persen). Tingginya persentase penduduk yang memiliki keluhan kesehatan dapat disebabkan tingginya persentase penduduk yang mengalami gangguan mental dan kejiwaan di Daerah Istimewa Yogyakarta (hasil Riskesdas 2013).

Gambar 2.1
Persentase Penduduk yang Mempunyai Keluhan Kesehatan Menurut Provinsi, 2015

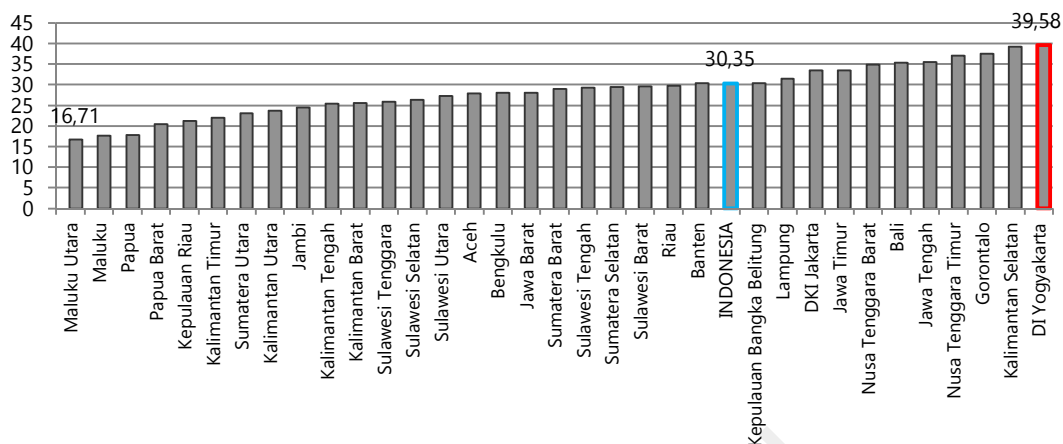

Sumber: Susenas Kor 2015, BPS

Menurut kelompok umur, persentase penduduk yang mempunyai keluhan kesehatan cenderung tinggi pada penduduk usia di bawah lima tahun. Persentase ini turun pada kelompok umur 10-29 tahun. Hal ini disebabkan bertambahnya kekebalan tubuh dengan bertambahnya usia. Namun, kondisi kesehatan mulai menurun pada umur 30 tahun ke atas. Hal ini ditunjukkan dengan meningkatnya persentase penduduk yang mempunyai keluhan kesehatan pada kelompok umur 30-34 tahun hingga 65 tahun ke atas.

Gambar 2.2
Persentase Penduduk yang Mempunyai Keluhan Kesehatan Menurut Kelompok Umur, 2015

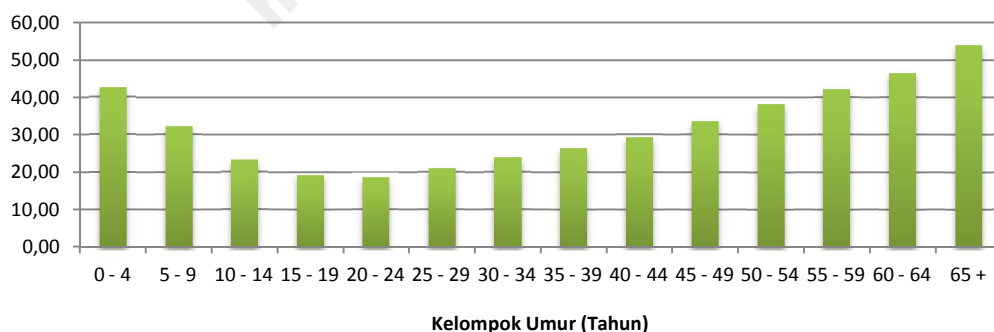

Sumber: Susenas Kor 2015, BPS

Gambar 2.3 menunjukkan bahwa persentase penduduk Indonesia yang mengalami keluhan kesehatan tertinggi ada pada kuintil 5 (kelompok pengeluaran tertinggi) yaitu sebesar 31,22 persen. Persentase terendah ada pada kuintil 1 (kelompok pengeluaran

terendah) sebesar 28,77 persen. Di daerah perkotaan, penduduk yang mengalami keluhan kesehatan tertinggi ada di kuintil 2 (30,68 persen), kuintil 3 (30,55 persen), dan kuintil 4 (30,21 persen). Sedangkan di perdesaan, penduduk yang mengalami keluhan kesehatan tertinggi ada di kuintil 5 (33,28 persen), kuintil 4 (30,83 persen), dan kuintil 3 (30,01 persen). Dari pola tersebut dapat diketahui bahwa persentase penduduk yang mengalami keluhan kesehatan relatif lebih tinggi pada kelompok pengeluaran atas (kuintil 4 dan kuintil 5) dibandingkan dengan penduduk pada kelompok pengeluaran bawah (kuintil 1 dan kuintil 2).

Gambar 2.3
Persentase Penduduk di Indonesia yang Mengalami Keluhan Kesehatan Menurut Status Ekonomi Rumah Tangga dan Tipe Daerah, 2015

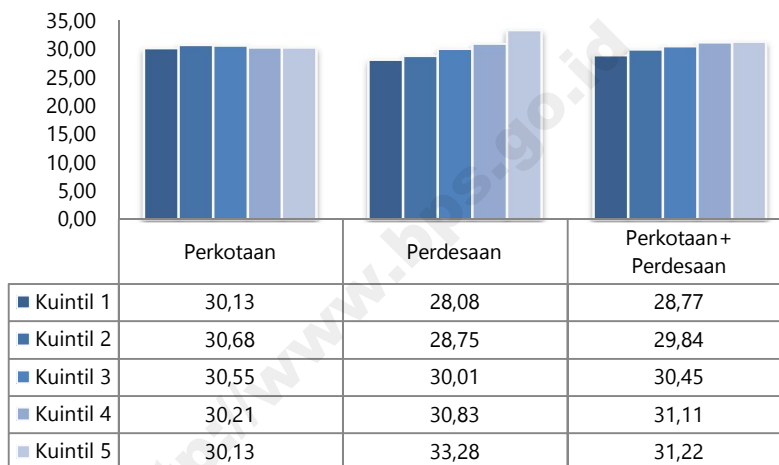

Catatan: Status ekonomi rumah tangga diukur menggunakan pendekatan pengeluaran rumah tangga, dengan asumsi bahwa pengeluaran rumah tangga sama dengan pendapatannya

Sumber: Susenas Kor dan Susenas Konsumsi/Pengeluaran 2015, BPS

2.1.2 Angka Kesakitan

Angka kesakitan dari Susenas Kor 2015 dihitung dari informasi penduduk yang mempunyai keluhan kesehatan dan mengakibatkan terganggunya pekerjaan, sekolah, atau kegiatan sehari-hari. Angka kesakitan nasional adalah sebesar 16,14 persen. Angka ini cenderung lebih tinggi di perdesaan dibandingkan dengan di perkotaan (16,89 persen berbanding 15,41 persen). Angka kesakitan menurut kelompok umur cenderung tinggi pada kelompok umur 0-9 tahun dan 50 tahun ke atas.

Gambar 2.4
Angka Kesakitan di Indonesia Menurut Tipe Daerah, 2015

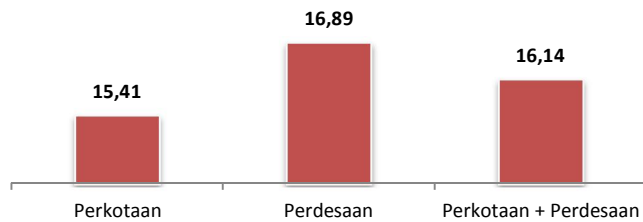

Sumber: Susenas Kor 2015, BPS

Gambar 2.5
Angka Kesakitan di Indonesia Menurut Kelompok Umur, 2015

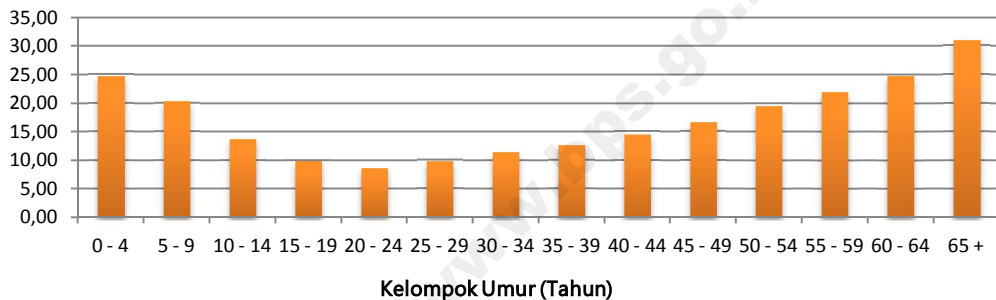

Sumber: Susenas Kor 2015, BPS

2.2 Upaya Pengobatan

Untuk mengatasi keluhan kesehatan atau sakit yang diderita, seseorang perlu melakukan upaya pengobatan. Jika penyakit yang diderita ringan, umumnya masyarakat memilih untuk berobat jalan. Namun, jika penyakit yang diderita cukup berat, atau membutuhkan penanganan medis yang lebih kompleks, umumnya tenaga medis akan menyarankan seseorang untuk dirawat inap.

2.2.1 Berobat Jalan

Gambar 2.6 menunjukkan bahwa persentase tertinggi penduduk yang berobat jalan dalam sebulan terakhir ada pada kelompok umur 0-4 tahun (69,05 persen). Persentase cenderung turun turun hingga pada kelompok umur 25-29 tahun, dan selanjutnya meningkat pada kelompok umur 30-34 tahun.

Gambar 2.6
Persentase Penduduk yang Pernah Berobat Jalan dalam Sebulan Terakhir
Menurut Kelompok Umur, 2015

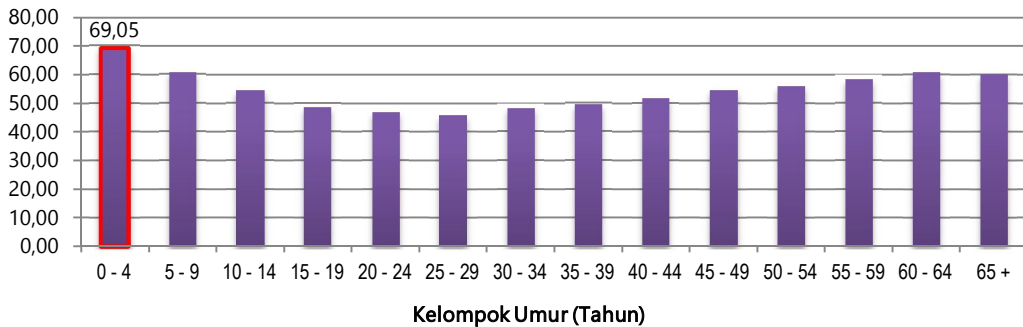

Sumber: Susenas Kor 2015, BPS

Secara nasional, penduduk yang berobat jalan dalam sebulan terakhir mencapai lebih dari 50 persen. Menurut provinsi, persentase tertinggi penduduk yang berobat jalan ada di Provinsi Aceh (70,89 persen). Jika disandingkan dengan tahun sebelumnya, dari 30,35 persen penduduk yang mempunyai keluhan kesehatan, lebih dari setengahnya pernah berobat jalan dalam sebulan terakhir.

Gambar 2.7
Persentase Penduduk yang Pernah Berobat Jalan dalam Sebulan Terakhir Menurut Provinsi, 2015

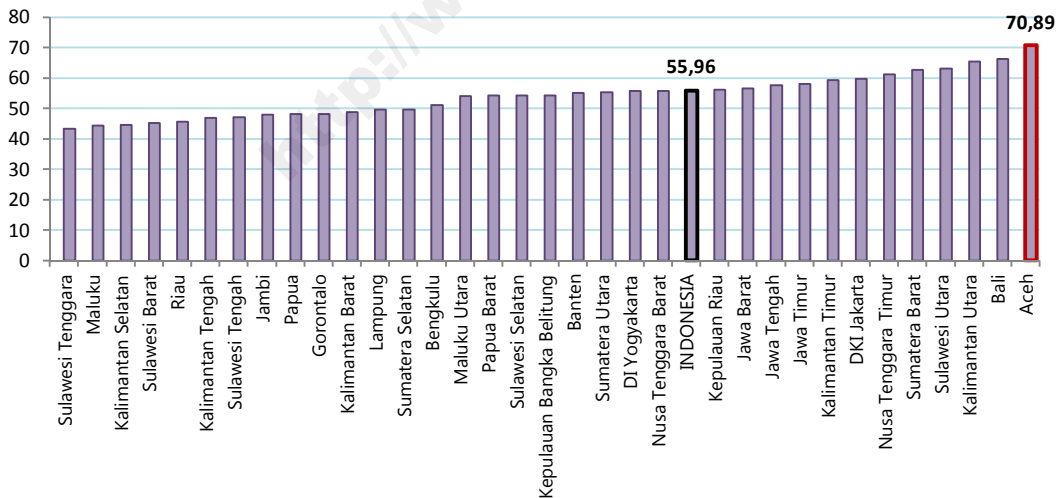

Sumber: Susenas Kor 2015, BPS

Gambar 2.8 menyajikan persentase penduduk yang mengalami keluhan kesehatan dan berobat jalan dalam sebulan terakhir menurut kuintil pengeluaran dan tipe daerah.

Persentase tertinggi penduduk yang mengalami keluhan kesehatan dan berobat jalan ada pada kuintil 4 (57,36 persen), kuintil 5 (56,86 persen) dan kuintil 3 (56,49 persen). Pola berobat jalan menurut kuintil pengeluaran di perkotaan dan di perdesaan cenderung berbeda. Di perkotaan, persentase penduduk yang mengalami keluhan kesehatan dan berobat jalan relatif sama di semua kuintil pengeluaran. Sedangkan di perdesaan, persentase tertinggi penduduk yang mengalami keluhan kesehatan dan berobat jalan ada pada kuintil 5 (58,97 persen), kuintil 4 (56,30 persen), dan kuintil 3 (55,81 persen).

Gambar 2.8

Persentase Penduduk di Indonesia yang Mengalami Keluhan Kesehatan dan Berobat Jalan dalam Sebulan Terakhir Menurut Status Ekonomi Rumah Tangga dan Tipe Daerah, 2015

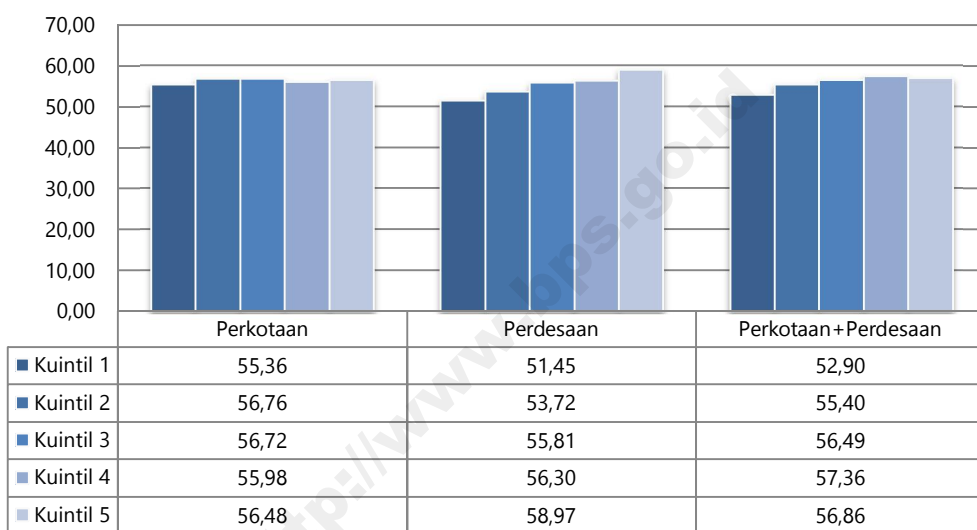

Catatan: Status ekonomi rumah tangga diukur menggunakan pendekatan pengeluaran rumah tangga, dengan asumsi bahwa pengeluaran rumah tangga sama dengan pendapatannya

Sumber: Susenas Kor dan Susenas Konsumsi/Pengeluaran 2015, BPS

2.2.2 Rawat Inap

Persentase penduduk yang pernah dirawat inap selama setahun terakhir secara nasional adalah 3,61 persen. Persentase tertinggi terdapat di Daerah Istimewa Yogyakarta, yaitu sebesar 5,36 persen. Persentase penduduk yang pernah dirawat inap menurut kelompok umur menunjukkan pola yang fluktuatif. Persentase tertinggi ada pada kelompok umur 65 tahun ke atas (7,63 persen), sedangkan persentase terendah ada pada kelompok umur 10-14 tahun (1,71 persen).

Gambar 2.9
Persentase Penduduk yang Pernah Dirawat Inap dalam Setahun Terakhir Menurut Provinsi, 2015

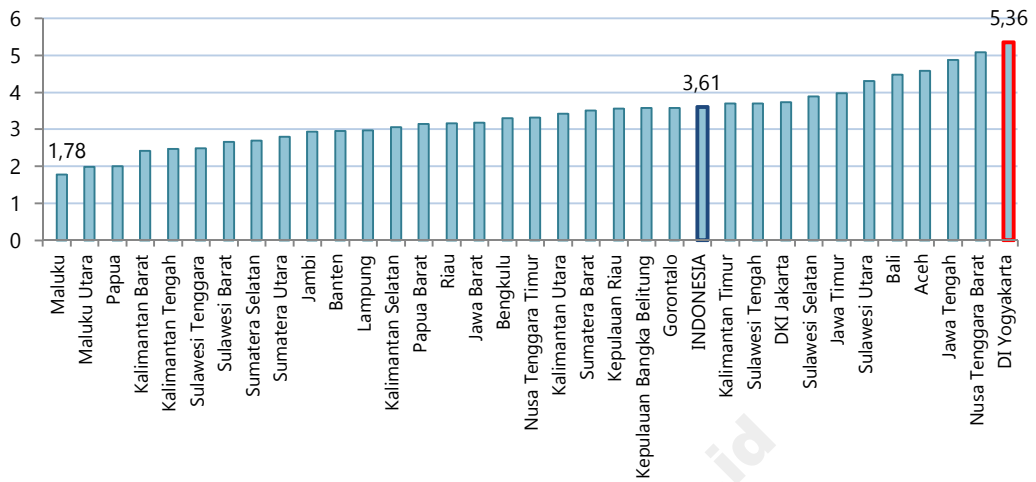

Sumber: Susenas Kor 2015, BPS

Gambar 2.10
Persentase Penduduk yang Pernah Dirawat Inap dalam Setahun Terakhir Menurut Kelompok Umur, 2015

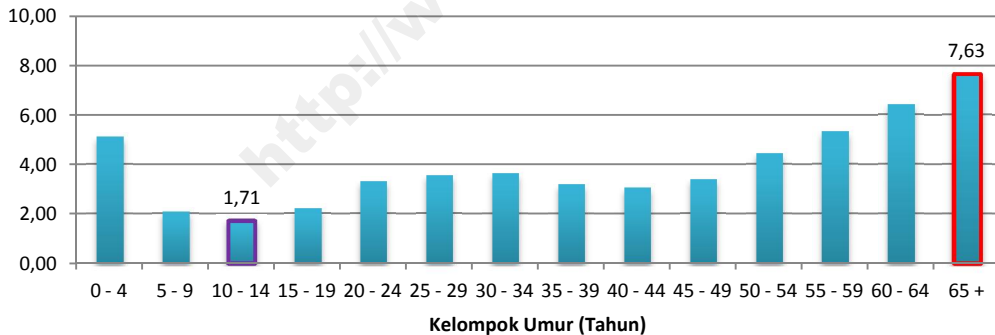

Sumber: Susenas Kor 2015, BPS

Gambar 2.11 menyajikan persentase penduduk yang mengalami keluhan kesehatan dan dirawat inap dalam setahun terakhir menurut kuintil pengeluaran dan tipe daerah. Persentase tertinggi penduduk yang mengalami keluhan kesehatan dan dirawat inap dalam setahun terakhir ada pada kuintil 5 (5,33 persen), selanjutnya pada kuintil 4 (3,88 persen), dan pada kuintil 3 (3,3 persen). Baik di perkotaan dan di pedesaan, persentase tertinggi penduduk yang mengalami keluhan kesehatan dan dirawat inap

dalam setahun terakhir ada pada kuintil 5 (5,52 persen di perkotaan dan 4,93 persen di perdesaan), selanjutnya penduduk pada kuintil 4 (4,30 persen di perkotaan dan 3,21 di perdesaan), dan kuintil 3 (sebesar 3,79 persen di perkotaan dan 2,74 persen di perdesaan). Sedangkan terendah ada pada kuintil 1 (2,91 persen di perkotaan dan 2,16 persen di perdesaan).

Gambar 2.11

Persentase Penduduk di Indonesia yang Mengalami Keluhan Kesehatan dan Rawat Inap dalam Setahun Terakhir Menurut Status Ekonomi Rumah Tangga dan Tipe Daerah, 2015

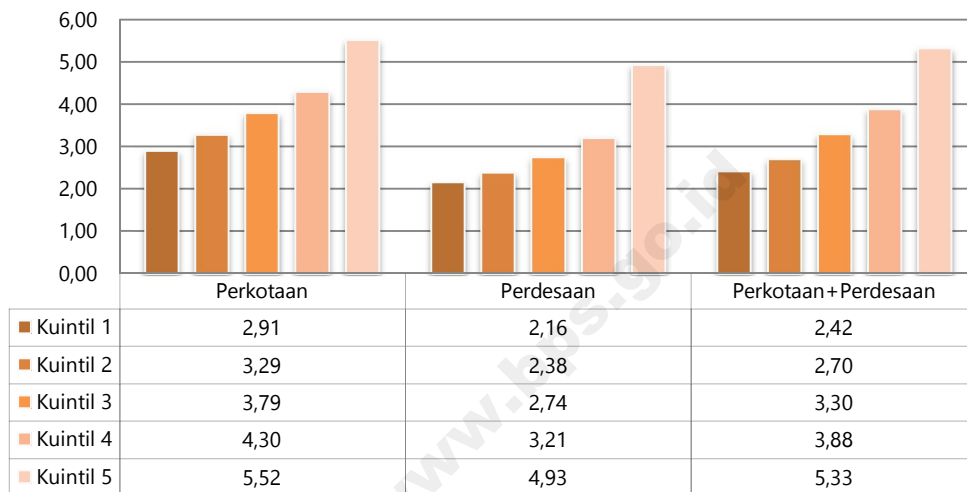

Catatan: Status ekonomi rumah tangga diukur menggunakan pendekatan pengeluaran rumah tangga, dengan asumsi bahwa pengeluaran rumah tangga sama dengan pendapatannya

Sumber: Susenas Kor dan Susenas Konsumsi/Pengeluaran 2015, BPS

2.3 Unmet Need Pelayanan Kesehatan

Pada sub bab sebelumnya disebutkan bahwa dari total penduduk yang mempunyai keluhan kesehatan, hampir setengahnya tidak berobat jalan. Alasan penduduk tidak berobat jalan bervariasi. Alasan terbanyak penduduk tidak berobat jalan adalah mengobati sendiri (61,35 persen). Selain itu ada juga yang merasa tidak perlu berobat jalan (30,04 persen) dan alasan lainnya seperti tidak punya biaya berobat, dan tidak ada biaya transpor.

Gambar 2.12
Persentase Penduduk yang Tidak Berobat Jalan Menurut Alasan Tidak Berobat Jalan, 2015

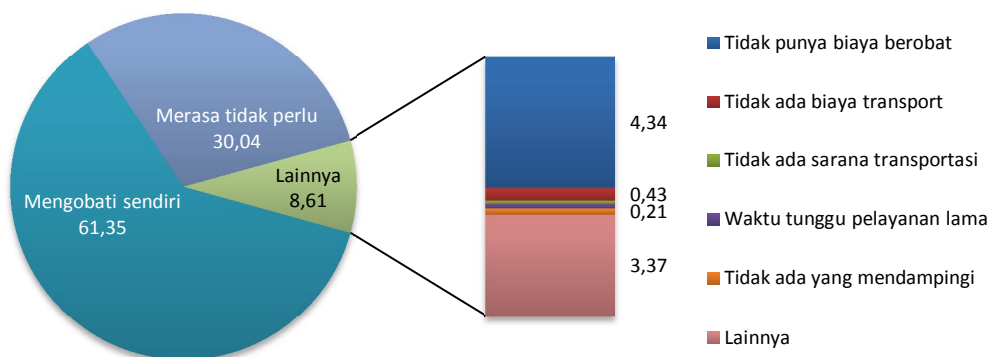

Sumber: Susenas Kor 2015, BPS

Penduduk yang tidak berobat jalan karena tidak punya biaya berobat persentasenya cenderung lebih tinggi di daerah perdesaan dibandingkan dengan di perkotaan (6,13 persen berbanding 2,55 persen). Selain itu persentase penduduk yang tidak punya biaya berobat lebih tinggi di rumah tangga dengan status ekonomi rendah (kuintil 1), yaitu 8,90 persen.

Gambar 2.13
Persentase Penduduk yang Tidak Berobat Jalan di Indonesia Karena Tidak Punya Biaya Berobat Menurut Tipe Daerah, 2015

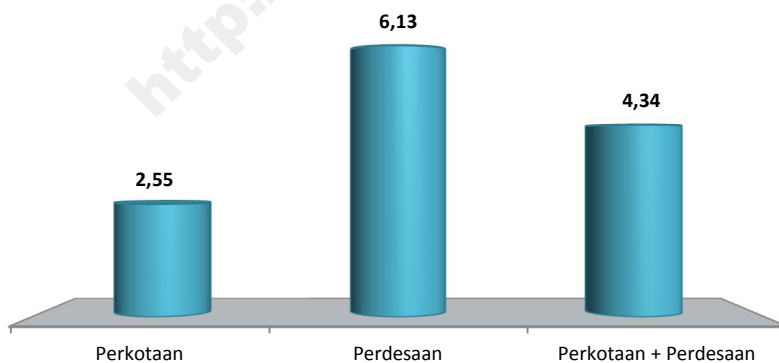

Sumber: Susenas Kor 2015, BPS

Gambar 2.14
Persentase Penduduk yang Tidak Berobat Jalan Karena Tidak Punya Biaya Berobat Menurut Status Ekonomi Rumah Tangga, 2015

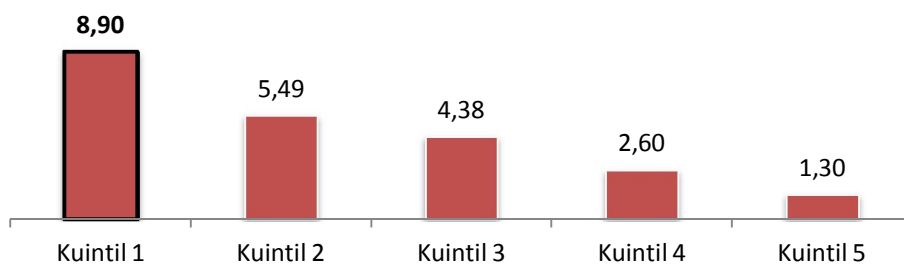

Catatan: Status ekonomi rumah tangga diukur menggunakan pendekatan pengeluaran rumah tangga, dengan asumsi bahwa pengeluaran rumah tangga sama dengan pendapatannya

Sumber: Susenas Kor dan Susenas Konsumsi/Pengeluaran 2015, BPS

2.4 Kepemilikan Jaminan Kesehatan

Secara nasional, persentase penduduk yang menggunakan jaminan kesehatan untuk berobat jalan ada sebesar 30,09 persen. Jika dilihat berdasarkan provinsi, persentase tertinggi ada di Provinsi Papua (65,59 persen), dan Provinsi Aceh (60,52 persen). Jika dilihat menurut tipe daerah, persentase penduduk yang menggunakan jaminan kesehatan untuk berobat jalan lebih tinggi di daerah perkotaan (35,00 persen) dibandingkan dengan di perdesaan (25,03 persen).

Gambar 2.15
Persentase Penduduk yang Menggunakan Jaminan Kesehatan untuk Berobat Jalan Menurut Provinsi, 2015

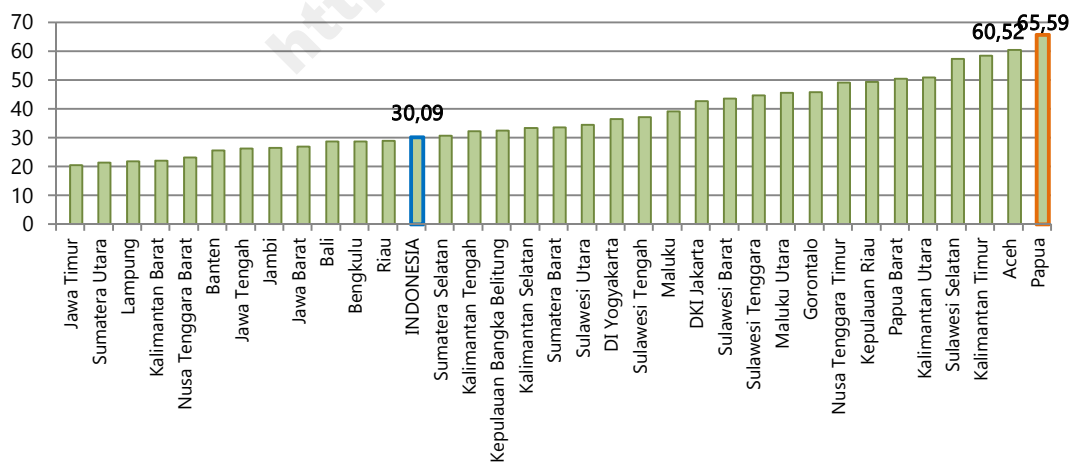

Sumber: Susenas Kor 2015, BPS

Persentase penduduk Indonesia yang menggunakan jaminan kesehatan untuk rawat inap adalah 56,48 persen. Persentase tertinggi ada di Provinsi Aceh, yaitu sebesar 86,91 persen. Persentase ini naik jika dibandingkan dengan tahun 2014.

Gambar 2.16
Persentase Penduduk yang Menggunakan Jaminan Kesehatan untuk Berobat Jalan di Indonesia Menurut Tipe Daerah, 2015

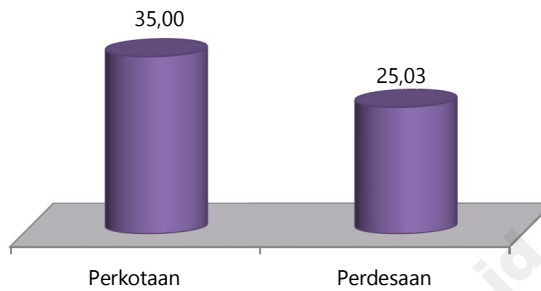

Sumber: Susenas Kor 2015, BPS

Gambar 2.17
Persentase Penduduk yang Menggunakan Jaminan Kesehatan untuk Rawat Inap Menurut Provinsi, 2015

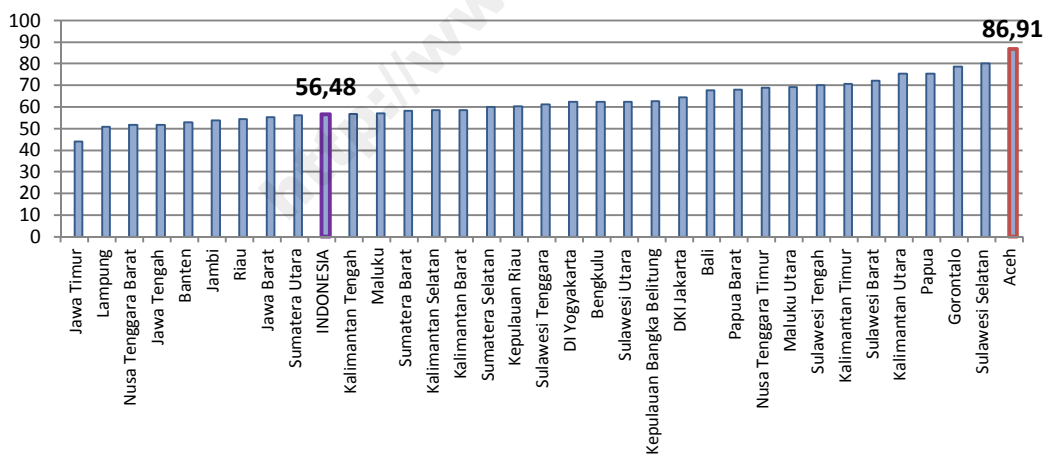

Sumber: Susenas Kor 2015, BPS

Gambar 2.18 memperlihatkan bahwa masih cukup banyak penduduk yang tidak memiliki jaminan kesehatan (sebesar 49,45 persen). Jika dilihat menurut jenis jaminan kesehatan, paling banyak penduduk memiliki Jamkesmas/PBI (20,75 persen).

Gambar 2.18
Persentase Penduduk di Indonesia Menurut Kepemilikan Jaminan Kesehatan, 2015

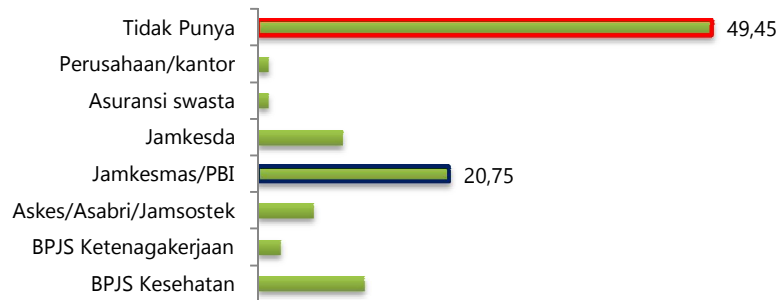

Sumber: Susenas Kor 2015, BPS

2.5 Perilaku Merokok

WHO (2002) menyebutkan bahwa rokok merupakan salah satu pembunuh terbesar. Konsumsi rokok dapat membunuh satu orang tiap 10 detik. Dampak rokok begitu berbahaya karena dalam satu batang rokok mengandung bahan kimia di antaranya nikotin, tar, dan karbon monoksida. Nikotin merupakan bahan kimia yang dapat merusak jantung dan pembuluh darah, tar dapat menyebabkan kerusakan sel paru-paru dan kanker, sementara karbon monoksida dapat menurunkan kemampuan sel darah merah dalam mengikat oksigen yang dapat menyebabkan sel tubuh mati. Peningkatan jumlah perokok dapat membahayakan status kesehatan masyarakat. Dengan meningkatnya jumlah perokok maka kemungkinan terkena berbagai penyakit akan meningkat yang akan menurunkan kualitas sumber daya manusia Indonesia.

Data Susenas menunjukkan bahwa pada tahun 2012 perokok setiap hari ada sebanyak 24,34 persen. Persentase ini mengalami sedikit penurunan menjadi 23,74 persen pada tahun 2013. Persentase tertinggi penduduk yang merokok ada pada kelompok usia 30-39 tahun (25,75 persen) dan kelompok usia 20-29 tahun (23,63 persen). Walaupun usia tertinggi perokok ada pada usia 20-30 tahun, namun kebiasaan merokok bukan hanya dominan di kalangan dewasa, namun telah menjadi fenomena di kalangan remaja dan anak-anak. Rokok semakin berbahaya bila dikonsumsi oleh anak-anak dan remaja karena pada usia ini tubuh lebih banyak menyerap racun pada rokok yang dapat mengakibatkan penyakit berbahaya di usia dewasa.

Gambar 2.19 menunjukkan persentase penduduk usia lima tahun ke atas menurut kebiasaan merokok sebulan terakhir. Sebesar 21,5 persen penduduk usia lima tahun ke atas merokok setiap hari dalam sebulan terakhir. Sekitar 2,29 persen penduduk merokok tidak setiap hari dalam sebulan terakhir. Persentase penduduk usia lima tahun ke atas yang merokok setiap hari di daerah perdesaan relatif lebih tinggi dibandingkan dengan di perkotaan (22,72 berbanding 20,31 persen). Provinsi dengan persentase tertinggi penduduk usia lima tahun ke atas yang merokok setiap hari dalam sebulan terakhir ada di Jawa Barat (24,27 persen), Bengkulu (24,55 persen), dan Lampung (24,61 persen).

Gambar 2.19
Persentase Penduduk Usia Lima Tahun ke Atas Menurut Kebiasaan Merokok Sebulan Terakhir dan Tipe Daerah, 2015

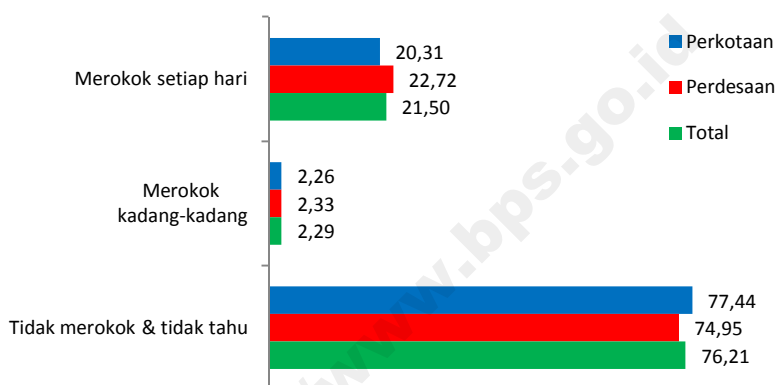

Sumber: Susenas Kor 2015, BPS

Gambar 2.20 memperlihatkan persentase penduduk usia lima tahun ke atas menurut kebiasaan merokok sebelum sebulan terakhir. Gambar tersebut memperlihatkan sekitar 1,77 persen penduduk usia lima tahun ke atas yang tidak merokok saat survei namun sebelumnya pernah merokok. Persentase penduduk usia lima tahun ke atas yang sebulan terakhir tidak pernah merokok dan sebelumnya juga tidak pernah merokok adalah sebesar 98,04 persen.

Gambar 2.20
Persentase Penduduk Usia Lima Tahun ke Atas Menurut Kebiasaan Merokok Sebelum Sebulan Terakhir dan Tipe Daerah, 2015

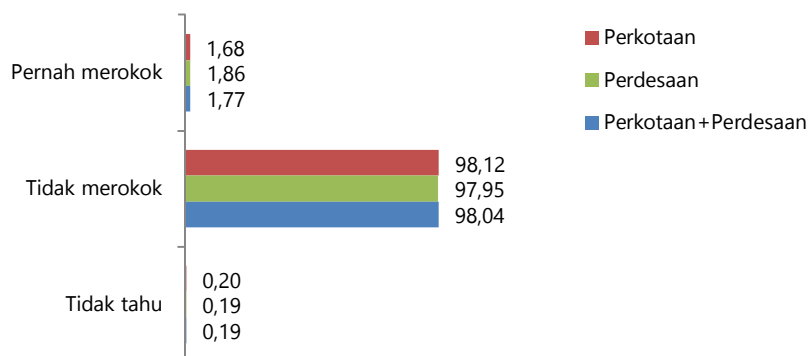

Sumber: Susenas Kor 2015, BPS

Dari Gambar 2.21 dapat dilihat jika persentase penduduk laki-laki usia lima tahun ke atas yang merokok dalam sebulan terakhir baik setiap hari maupun kadang-kadang lebih tinggi dibandingkan dengan perempuan. Persentase laki-laki yang berusia lima tahun ke atas dan merokok setiap hari dalam sebulan terakhir sebesar 42,01 persen sedangkan perempuan sebesar 4,39 persen. Persentase penduduk laki-laki usia lima tahun ke atas dan kadang-kadang merokok dalam sebulan terakhir adalah sebesar 4,39 persen.

Gambar 2.21
Persentase Penduduk Usia Lima Tahun ke Atas Menurut Jenis Kelamin dan Kebiasaan Merokok Sebulan Terakhir, 2015

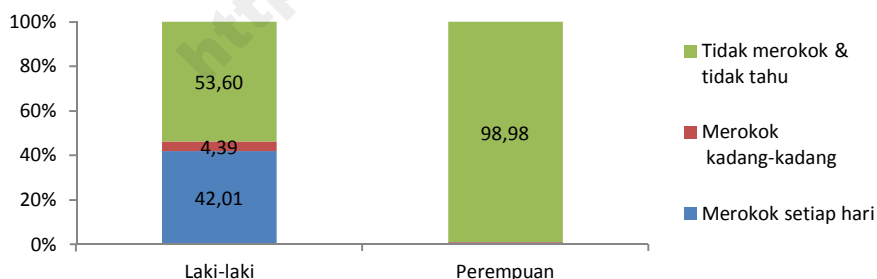

Sumber: Susenas Kor 2015, BPS

Menurut kelompok umur, persentase tertinggi penduduk usia lima tahun ke atas yang merokok setiap hari dalam sebulan terakhir ada pada kelompok umur 35-39 tahun (32,73 persen) dan kelompok umur 30-34 tahun (32,34 persen). Yang menarik dan perlu menjadi perhatian adalah persentase perokok setiap hari pada usia 60 ke atas relatif tinggi

sebesar 23,31 persen dan perokok setiap hari pada usia anak dan remaja (5-19 tahun) sebesar 8,93 persen.

Gambar 2.22
Persentase Penduduk Usia Lima Tahun ke Atas yang Merokok Setiap Hari dalam Sebulan Terakhir Menurut Kelompok Umur, 2015

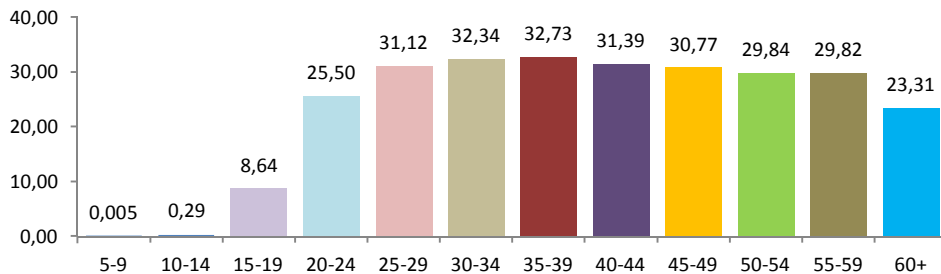

Sumber: Susenas Kor 2015, BPS

Menurut pendidikan terakhir yang ditamatkan, persentase tertinggi perokok setiap hari pada sebulan terakhir berpendidikan SMU (28,87 persen). Sedangkan persentase penduduk lulusan perguruan tinggi yang merokok setiap hari lebih rendah (18,25 persen) dibandingkan dengan tamatan SMU.

Gambar 2.23
Persentase Penduduk Usia Lima Tahun ke Atas yang Merokok Setiap Hari dalam Sebulan Terakhir Menurut Pendidikan Tertinggi yang Ditamatkan, 2015

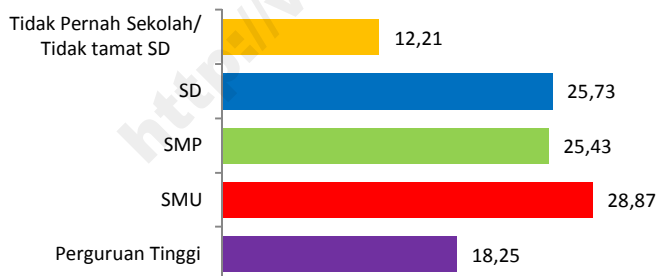

Sumber: Susenas Kor 2015, BPS

Gambar 2.24 memperlihatkan persentase penduduk usia lima tahun ke atas yang merokok setiap hari dalam sebulan terakhir menurut kuintil pengeluaran. Penduduk pada kuintil 4 memiliki persentase tertinggi yang merokok setiap hari (23,84 persen). Penduduk pada kuintil atas memiliki persentase tertinggi merokok setiap hari yaitu sebesar 20,89 persen. Sedangkan persentase terendah penduduk pada kuintil bawah yang merokok setiap hari sebesar 17,31 persen.

Gambar 2.24
Persentase Penduduk Usia Lima Tahun ke Atas yang Merokok Setiap Hari dalam Sebulan Terakhir Menurut Status Ekonomi, 2015

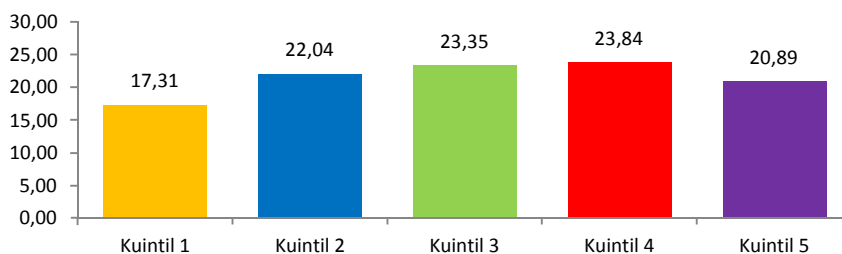

Catatan: Status ekonomi rumah tangga diukur menggunakan pendekatan pengeluaran rumah tangga, dengan asumsi bahwa pengeluaran rumah tangga sama dengan pendapatannya

Sumber: Susenas Kor dan Susenas Konsumsi/Pengeluaran 2015, BPS

Penduduk yang merokok sekitar 36,76 persen menghisap 10-14 batang rokok per hari. Persentase tertinggi penduduk menghisap 5-9 batang rokok per hari (23,68 persen), bahkan ada sekitar 3,58 persen penduduk yang menghisap rokok di atas 25 batang per hari.

Gambar 2.25
Persentase Penduduk Usia Lima Tahun ke Atas yang Merokok dalam Sebulan Terakhir Menurut Rata-Rata Batang Rokok yang Dihisap, 2015

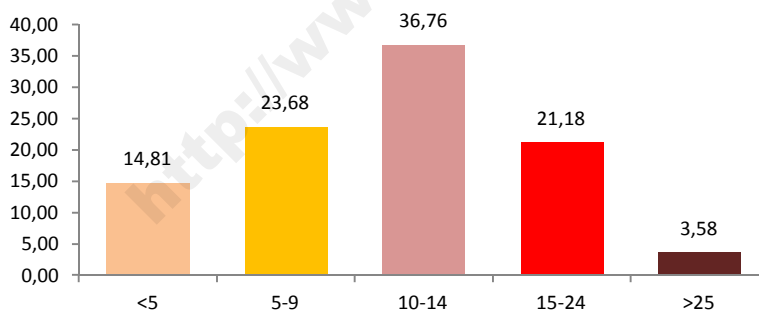

Sumber: Susenas Kor 2015, BPS

Menurut karakteristik rumah tangga, persentase penduduk yang menghisap lebih dari 25 batang rokok per hari lebih tinggi di perdesaan (3,68 persen) dibandingkan dengan di perkotaan (3,47 persen). Berdasarkan pendidikan terakhir yang ditamatkan dan kuintil pengeluaran, terdapat kecenderungan semakin tinggi tingkat pendidikan dan status ekonomi, persentase penduduk usia lima tahun ke atas yang merokok diatas 25 batang sehari juga semakin tinggi (Tabel 2.13).

Tabel 2.14 menunjukkan bahwa provinsi dengan persentase tertinggi penduduk usia lima tahun ke atas yang merokok dalam sebulan terakhir dan menghisap lebih dari 25 batang rokok per hari adalah Provinsi Riau (9,9 persen), Kepulauan Riau (11,24 persen), dan Kepulauan Bangka Belitung (13,77 persen).

2.5.1 Perilaku Merokok Ibu

Tabel 2.15 memperlihatkan persentase ibu menurut kebiasaan merokok dan karakteristik rumah tangga. Sebesar 0,81 persen ibu merokok setiap hari dalam sebulan terakhir, sedangkan ibu yang merokok kadang-kadang dalam sebulan terakhir sebesar 0,20 persen. Dari Tabel 2.15 juga dapat dilihat bahwa persentase tertinggi ibu usia 45-49 tahun merokok setiap hari (1,31 persen). Menurut status ekonomi, persentase tertinggi ibu merokok setiap hari pada kuintil 5 (0,97 persen). Sedangkan menurut tingkat pendidikan, persentase tertinggi ibu yang merokok setiap hari adalah berpendidikan rendah atau tidak pernah sekolah/tidak tamat SD (1,84 persen).

Jika dilihat menurut provinsi (Gambar 2.26), provinsi dengan persentase tertinggi ibu yang merokok setiap hari adalah Provinsi Kalimantan Barat (1,9 persen), Sulawesi Utara (2,03 persen), dan Papua (3,55 persen).

Gambar 2.26
Persentase Ibu (Wanita Usia Subur Berumur 15-49 Tahun Berstatus Kawin atau Pernah Kawin) yang Merokok Setiap Hari dalam Sebulan Terakhir Menurut Provinsi, 2015

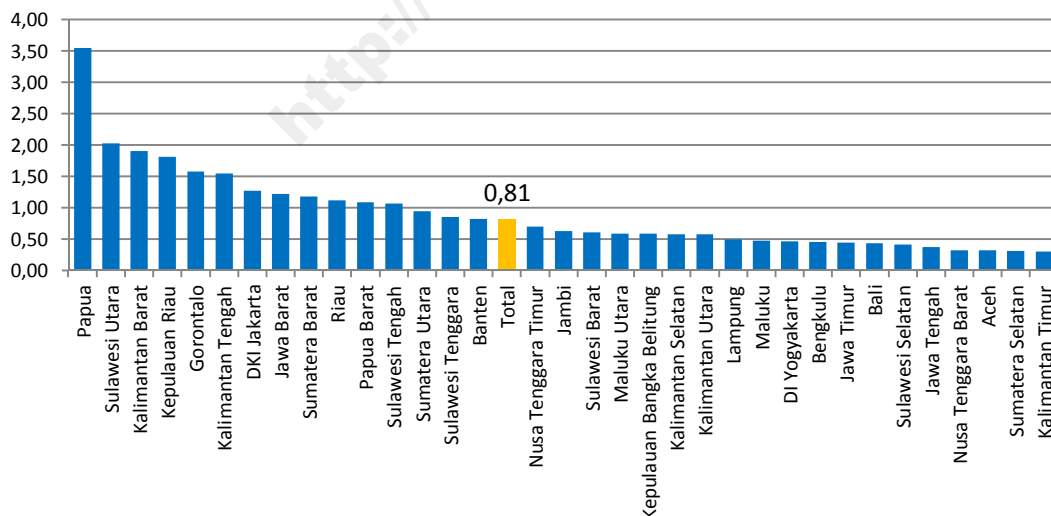

Sumber: Susenas Kor 2015, BPS

Tabel 2.15 juga memperlihatkan kebiasaan merokok ibu sebelum sebulan terakhir. Sebesar 0,23 persen ibu yang dulunya pernah merokok. Sedangkan persentase ibu yang tidak pernah merokok adalah sebesar 99,66 persen. Lebih jauh, Gambar 2.27 memperlihatkan persentase tertinggi ibu menghisap kurang dari lima batang rokok dalam sehari (29,62 persen), persentase ibu yang menghisap 5-9 batang rokok setiap hari sebesar 23,06 persen. Bahkan persentase ibu yang dalam sebulan terakhir menghisap lebih dari 25 batang rokok sebesar 1,73 persen. Hal ini perlu mendapat perhatian yang serius walaupun persentasenya kecil mengingat merokok sangat berbahaya bagi kesehatan ibu dan keluarganya. Menurut karakteristik rumah tangga, ibu yang merokok lebih dari 25 batang rokok setiap hari lebih tinggi di perkotaan (1,86 persen) dibandingkan dengan di perdesaan (1,61 persen). Sedangkan menurut pendidikan terakhir yang ditamatkan dan status ekonomi, terdapat kecenderungan semakin tinggi tingkat pendidikan dan status ekonomi persentase ibu yang merokok lebih dari 25 batang rokok per hari juga semakin tinggi. Keberadaan ibu yang menghisap lebih dari 25 batang rokok per hari tertinggi ada di Provinsi Sulawesi Barat (6,69 persen), Kalimantan Utara (14,69 persen), dan Kepulauan Bangka Belitung (15,5 persen) (Tabel 2.18).

Gambar 2.27
Persentase Ibu (Wanita Usia Subur Berumur 15-49 Tahun Berstatus Kawin atau Pernah Kawin) yang Merokok dalam Sebulan Terakhir Menurut Rata-Rata Batang Rokok yang Dihisap per Hari, 2015

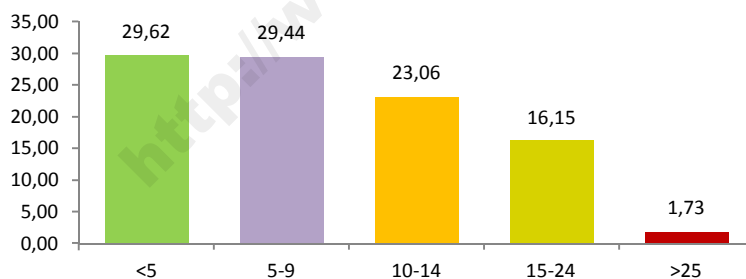

Sumber: Susenas Kor 2015, BPS

2.5.2 Perilaku Merokok Anak

Sub bab ini akan membahas kebiasaan merokok anak usia 5-17 tahun. Tabel 2.19 memperlihatkan sebesar 1,17 persen anak merokok setiap hari dan 0,33 persen anak yang merokok kadang-kadang. Persentase anak laki-laki yang merokok setiap hari lebih tinggi dibandingkan dengan anak perempuan (2,22 persen berbanding 0,07 persen). Menurut kelompok umur, persentase anak kelompok umur 15-17 tahun yang merokok sebesar 5,04 persen). Persentase tertinggi ini disebabkan pada usia ini anak-anak memasuki fase remaja

di mana merokok kerap dilakukan agar dapat diterima dalam pergaulan. Jika dilihat menurut tingkat pendidikan, persentase tertinggi anak merokok setiap hari tamatan SMA sebesar 10,22 persen. Tabel tersebut juga memperlihatkan persentase tertinggi anak merokok setiap hari ada pada kuintil 4 (1,42 persen). Gambar 2.28 memperlihatkan persentase tertinggi anak usia 5-17 tahun yang merokok setiap hari ada di Provinsi Banten (1,52 persen), Gorontalo (1,65 persen), dan Nusa Tenggara Barat (1,78 persen).

Gambar 2.28
Persentase Anak (Usia 5-17 Tahun) yang Merokok Setiap Hari dalam Sebulan Terakhir Menurut Provinsi, 2015

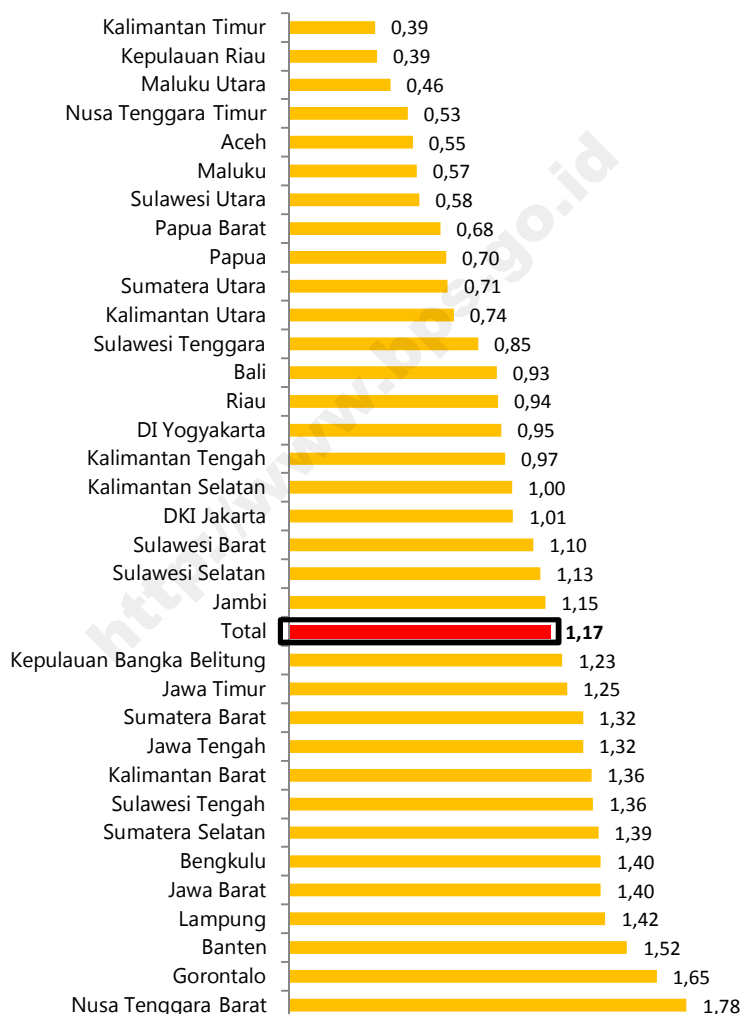

Sumber: Susenas Kor 2015, BPS

Tabel 2.29 memperlihatkan kebiasaan merokok anak sebelum sebulan terakhir. Persentase anak dalam sebulan terakhir tidak merokok namun sebelumnya pernah merokok hanya sebesar 0,12 persen. Persentase anak usia 5-17 tahun yang sebulan terakhir tidak merokok dan sebelumnya juga tidak rokok sebesar 99,33 persen.

Dari sekitar 1,17 persen anak yang merokok dalam sebulan terakhir, persentase tertinggi menghisap rokok kurang dari lima batang per hari (34,53 persen). Selain itu persentase yang menghisap 5-9 batang rokok per hari juga cukup tinggi yaitu sebesar 30,65 persen, serta yang menghisap 10-14 batang rokok per hari sebesar 21,63 persen (Gambar 2.29). Walaupun persentasenya relatif kecil, persentase anak yang merokok sebulan terakhir dan menghisap lebih dari 25 batang perlu menjadi perhatian karena merokok sangat berbahaya bagi kesehatan.

Gambar 2.29
Persentase Anak (Usia 5-17 Tahun) yang Merokok Setiap Hari dalam Sebulan Terakhir Menurut Rata-Rata Batang Rokok yang Dihisap per Hari, 2015

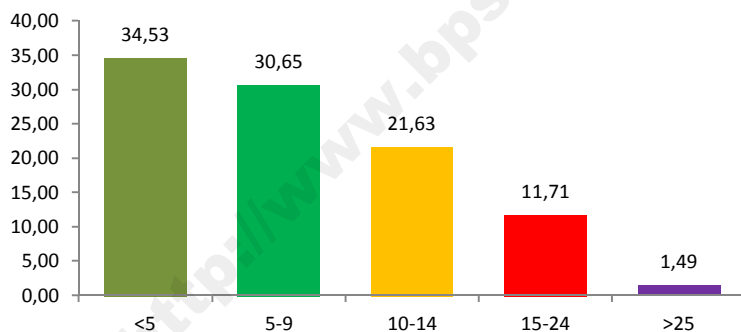

Sumber: Susenas Kor 2015, BPS

Menurut tipe daerah, persentase anak yang menghisap lebih dari 25 batang rokok sehari lebih tinggi di perkotaan (1,56 persen) dibandingkan dengan di perdesaan (1,43 persen). Persentase anak perempuan yang merokok lebih dari 25 batang rokok sehari lebih tinggi (1,82 persen) dibandingkan dengan anak laki-laki (1,48 persen) (Tabel 2.21). Provinsi dengan persentase tertinggi anak usia 5-17 tahun yang merokok dalam sebulan terakhir adalah Provinsi Aceh (4,67 persen), Kalimantan Timur (5,22 persen), dan Kepulauan Bangka Belitung (5,93 persen).

Tabel 2.1
Persentase Penduduk yang Mempunyai Keluhan Kesehatan Menurut Karakteristik, 2015

| Karakteristik (1) | Apakah mempunyai keluhan kesehatan dalam sebulan terakhir? | |
|------------------------------|--|--------------|
| | Ya (2) | Tidak (3) |
| Tipe Daerah | | |
| Perkotaan | 30,33 | 69,67 |
| Perdesaan | 30,36 | 69,64 |
| Jenis Kelamin | | |
| Laki-laki | 29,34 | 70,66 |
| Perempuan | 31,36 | 68,64 |
| Kelompok Umur (tahun) | | |
| 0-4 | 42,65 | 57,35 |
| 5-9 | 32,38 | 67,62 |
| 10-14 | 23,15 | 76,85 |
| 15-19 | 19,33 | 80,67 |
| 20-24 | 18,57 | 81,43 |
| 25-29 | 21,06 | 78,94 |
| 30-34 | 23,86 | 76,14 |
| 35-39 | 26,44 | 73,56 |
| 40-44 | 29,37 | 70,63 |
| 45-49 | 33,70 | 66,30 |
| 50-54 | 38,29 | 61,71 |
| 55-59 | 42,21 | 57,79 |
| 60-64 | 46,54 | 53,46 |
| 65+ | 54,03 | 45,97 |
| Status Ekonomi | | |
| Kuintil 1 | 28,77 | 71,23 |
| Kuintil 2 | 29,84 | 70,16 |
| Kuintil 3 | 30,45 | 69,55 |
| Kuintil 4 | 31,11 | 68,89 |
| Kuintil 5 | 31,22 | 68,78 |
| Total | 30,35 | 69,65 |

Catatan: Status ekonomi rumah tangga diukur menggunakan pendekatan pengeluaran rumah tangga, dengan asumsi bahwa pengeluaran rumah tangga sama dengan pendapatannya

Sumber: Susenas Kor dan Susenas Konsumsi/Pengeluaran 2015, BPS

Tabel 2.2.1
Persentase Penduduk yang Mempunyai Keluhan Kesehatan di Perkotaan Menurut Provinsi dan Status Ekonomi Rumah Tangga, 2015

| Provinsi | Status Ekonomi | | | | |
|---------------------------|----------------|--------------|--------------|--------------|--------------|
| | Kuintil 1 | Kuintil 2 | Kuintil 3 | Kuintil 4 | Kuintil 5 |
| (1) | (2) | (3) | (4) | (5) | (6) |
| Aceh | 27,31 | 23,98 | 28,66 | 26,82 | 25,54 |
| Sumatera Utara | 20,74 | 25,21 | 22,64 | 22,53 | 21,06 |
| Sumatera Barat | 30,39 | 26,16 | 28,99 | 28,80 | 28,80 |
| Riau | 26,12 | 27,78 | 29,49 | 32,60 | 33,33 |
| Jambi | 23,02 | 23,20 | 27,37 | 25,79 | 27,70 |
| Sumatera Selatan | 31,28 | 39,04 | 36,54 | 32,78 | 31,73 |
| Bengkulu | 29,55 | 22,01 | 26,22 | 25,16 | 25,24 |
| Lampung | 28,81 | 26,67 | 29,54 | 27,58 | 27,21 |
| Kepulauan Bangka Belitung | 30,25 | 32,71 | 32,30 | 30,67 | 36,46 |
| Kepulauan Riau | 17,31 | 18,34 | 22,67 | 21,22 | 24,47 |
| DKI Jakarta | 33,34 | 34,49 | 34,78 | 33,63 | 30,83 |
| Jawa Barat | 27,45 | 28,39 | 28,04 | 27,49 | 27,39 |
| Jawa Tengah | 33,61 | 35,51 | 37,24 | 37,95 | 38,03 |
| DI Yogyakarta | 38,04 | 40,11 | 36,56 | 37,75 | 39,85 |
| Jawa Timur | 32,48 | 33,27 | 33,45 | 33,49 | 33,68 |
| Banten | 25,48 | 30,01 | 30,73 | 32,15 | 30,14 |
| Bali | 37,58 | 36,09 | 32,58 | 29,50 | 28,81 |
| Nusa Tenggara Barat | 36,47 | 35,61 | 35,48 | 38,31 | 35,73 |
| Nusa Tenggara Timur | 33,56 | 31,11 | 34,51 | 33,90 | 35,87 |
| Kalimantan Barat | 23,22 | 28,24 | 24,45 | 28,73 | 28,02 |
| Kalimantan Tengah | 25,45 | 24,75 | 23,19 | 27,78 | 29,39 |
| Kalimantan Selatan | 36,18 | 38,92 | 40,14 | 39,14 | 39,31 |
| Kalimantan Timur | 22,20 | 21,07 | 18,75 | 19,64 | 23,28 |
| Kalimantan Utara | 18,40 | 23,84 | 22,83 | 20,53 | 22,37 |
| Sulawesi Utara | 27,49 | 28,23 | 22,68 | 23,74 | 23,32 |
| Sulawesi Tengah | 28,58 | 29,30 | 33,06 | 27,79 | 32,77 |
| Sulawesi Selatan | 28,33 | 22,77 | 25,93 | 25,66 | 25,67 |
| Sulawesi Tenggara | 25,11 | 23,00 | 27,23 | 30,22 | 31,55 |
| Gorontalo | 34,67 | 35,42 | 31,34 | 29,57 | 30,92 |
| Sulawesi Barat | 27,17 | 34,93 | 38,42 | 29,16 | 28,73 |
| Maluku | 15,89 | 16,53 | 19,41 | 17,51 | 18,37 |
| Maluku Utara | 16,65 | 16,37 | 19,03 | 22,16 | 21,66 |
| Papua Barat | 16,64 | 22,79 | 23,28 | 21,02 | 22,29 |
| Papua | 20,64 | 22,73 | 18,18 | 19,13 | 24,22 |
| Indonesia | 30,13 | 30,68 | 30,55 | 30,21 | 30,13 |

Catatan: Status ekonomi rumah tangga diukur menggunakan pendekatan pengeluaran rumah tangga, dengan asumsi bahwa pengeluaran rumah tangga sama dengan pendapatannya

Sumber: Susenas Kor dan Susenas Konsumsi/Pengeluaran 2015, BPS

Tabel 2.2.2
Persentase Penduduk yang Mempunyai Keluhan Kesehatan di Perdesaan Menurut Provinsi dan Status Ekonomi Rumah Tangga, 2015

| Provinsi | Status Ekonomi | | | | |
|---------------------------|----------------|--------------|--------------|--------------|--------------|
| | Kuintil 1 | Kuintil 2 | Kuintil 3 | Kuintil 4 | Kuintil 5 |
| (1) | (2) | (3) | (4) | (5) | (6) |
| Aceh | 24,05 | 29,02 | 26,80 | 30,26 | 31,22 |
| Sumatera Utara | 18,88 | 22,71 | 23,50 | 23,76 | 27,51 |
| Sumatera Barat | 24,89 | 25,80 | 29,10 | 30,83 | 33,47 |
| Riau | 26,24 | 26,72 | 27,88 | 31,41 | 33,40 |
| Jambi | 22,69 | 22,50 | 23,73 | 23,86 | 26,45 |
| Sumatera Selatan | 24,11 | 25,85 | 25,33 | 27,53 | 30,01 |
| Bengkulu | 26,15 | 27,91 | 26,42 | 31,69 | 32,04 |
| Lampung | 27,60 | 29,29 | 32,09 | 34,63 | 38,03 |
| Kepulauan Bangka Belitung | 18,83 | 26,19 | 28,39 | 31,58 | 33,32 |
| Kepulauan Riau | 21,13 | 22,05 | 20,60 | 23,44 | 24,31 |
| DKI Jakarta | - | - | - | - | - |
| Jawa Barat | 29,45 | 28,19 | 27,95 | 27,76 | 30,79 |
| Jawa Tengah | 31,15 | 31,76 | 34,76 | 35,94 | 38,34 |
| DI Yogyakarta | 39,94 | 37,77 | 41,73 | 43,52 | 45,11 |
| Jawa Timur | 30,67 | 31,66 | 32,69 | 35,07 | 37,02 |
| Banten | 26,05 | 30,36 | 29,23 | 34,81 | 34,20 |
| Bali | 39,14 | 37,77 | 41,97 | 39,88 | 38,49 |
| Nusa Tenggara Barat | 33,12 | 31,78 | 31,45 | 34,15 | 37,81 |
| Nusa Tenggara Timur | 32,02 | 34,51 | 37,42 | 40,10 | 43,02 |
| Kalimantan Barat | 20,05 | 23,05 | 24,11 | 26,21 | 30,42 |
| Kalimantan Tengah | 21,20 | 23,39 | 24,18 | 26,48 | 27,90 |
| Kalimantan Selatan | 35,17 | 38,96 | 38,74 | 40,07 | 43,75 |
| Kalimantan Timur | 27,38 | 21,07 | 20,91 | 25,31 | 23,72 |
| Kalimantan Utara | 22,24 | 35,58 | 23,38 | 22,24 | 27,65 |
| Sulawesi Utara | 26,75 | 26,78 | 28,34 | 33,00 | 31,07 |
| Sulawesi Tengah | 27,35 | 25,16 | 28,89 | 29,92 | 31,48 |
| Sulawesi Selatan | 22,30 | 24,44 | 25,27 | 28,52 | 31,25 |
| Sulawesi Tenggara | 22,32 | 21,06 | 23,61 | 26,02 | 30,35 |
| Gorontalo | 38,28 | 37,68 | 40,13 | 41,69 | 42,24 |
| Sulawesi Barat | 26,86 | 26,30 | 24,54 | 32,59 | 33,87 |
| Maluku | 15,17 | 15,37 | 15,01 | 18,01 | 22,06 |
| Maluku Utara | 12,35 | 14,08 | 12,83 | 17,66 | 19,31 |
| Papua Barat | 12,68 | 15,35 | 18,96 | 20,78 | 27,53 |
| Papua | 12,27 | 15,25 | 15,67 | 18,12 | 19,85 |
| Indonesia | 28,08 | 28,75 | 30,01 | 30,83 | 33,28 |

Catatan: Status ekonomi rumah tangga diukur menggunakan pendekatan pengeluaran rumah tangga, dengan asumsi bahwa pengeluaran rumah tangga sama dengan pendapatannya

Sumber: Susenas Kor dan Susenas Konsumsi/Pengeluaran 2015, BPS

Tabel 2.2.3
Persentase Penduduk yang Mempunyai Keluhan Kesehatan Menurut Provinsi
dan Status Ekonomi Rumah Tangga, 2015

| Provinsi | Status Ekonomi | | | | |
|---------------------------|----------------|--------------|--------------|--------------|--------------|
| | Kuintil 1 | Kuintil 2 | Kuintil 3 | Kuintil 4 | Kuintil 5 |
| (1) | (2) | (3) | (4) | (5) | (6) |
| Aceh | 25,94 | 27,46 | 26,63 | 29,84 | 29,14 |
| Sumatera Utara | 19,93 | 23,95 | 23,65 | 23,32 | 23,75 |
| Sumatera Barat | 26,08 | 27,75 | 28,80 | 30,77 | 30,43 |
| Riau | 26,42 | 27,47 | 28,27 | 31,14 | 33,86 |
| Jambi | 22,38 | 23,95 | 22,41 | 26,09 | 26,80 |
| Sumatera Selatan | 24,74 | 28,91 | 30,42 | 30,91 | 31,24 |
| Bengkulu | 26,88 | 26,66 | 27,56 | 29,28 | 29,13 |
| Lampung | 27,32 | 30,45 | 31,44 | 33,98 | 33,17 |
| Kepulauan Bangka Belitung | 22,81 | 30,96 | 30,66 | 30,74 | 35,07 |
| Kepulauan Riau | 18,44 | 18,35 | 23,57 | 21,05 | 23,97 |
| DKI Jakarta | 33,34 | 34,49 | 34,78 | 33,63 | 30,83 |
| Jawa Barat | 28,29 | 28,25 | 27,73 | 28,41 | 27,88 |
| Jawa Tengah | 32,23 | 32,92 | 35,86 | 37,23 | 38,44 |
| DI Yogyakarta | 38,40 | 39,11 | 41,67 | 39,48 | 39,20 |
| Jawa Timur | 31,18 | 32,06 | 34,59 | 34,13 | 34,87 |
| Banten | 25,23 | 31,05 | 31,91 | 31,02 | 31,37 |
| Bali | 37,62 | 38,32 | 37,64 | 32,81 | 30,79 |
| Nusa Tenggara Barat | 34,42 | 32,40 | 33,56 | 36,12 | 37,39 |
| Nusa Tenggara Timur | 32,39 | 34,52 | 38,09 | 39,77 | 39,28 |
| Kalimantan Barat | 20,57 | 23,93 | 24,71 | 27,05 | 30,19 |
| Kalimantan Tengah | 22,78 | 23,62 | 23,93 | 26,95 | 28,46 |
| Kalimantan Selatan | 35,59 | 39,31 | 38,21 | 41,41 | 41,03 |
| Kalimantan Timur | 24,55 | 20,24 | 22,11 | 20,58 | 22,70 |
| Kalimantan Utara | 24,59 | 25,84 | 21,90 | 22,08 | 24,15 |
| Sulawesi Utara | 26,83 | 27,92 | 27,54 | 27,44 | 26,86 |
| Sulawesi Tengah | 27,64 | 26,79 | 28,43 | 31,66 | 30,60 |
| Sulawesi Selatan | 23,48 | 25,71 | 25,37 | 27,96 | 28,31 |
| Sulawesi Tenggara | 23,08 | 22,54 | 24,10 | 26,28 | 31,42 |
| Gorontalo | 38,09 | 37,69 | 40,07 | 37,35 | 34,49 |
| Sulawesi Barat | 26,69 | 26,19 | 27,00 | 34,37 | 32,60 |
| Maluku | 15,66 | 14,61 | 16,91 | 19,46 | 19,92 |
| Maluku Utara | 13,14 | 14,85 | 14,10 | 18,26 | 21,11 |
| Papua Barat | 12,63 | 18,09 | 20,84 | 22,59 | 25,26 |
| Papua | 12,76 | 15,98 | 18,50 | 18,46 | 21,83 |
| Indonesia | 28,77 | 29,84 | 30,45 | 31,11 | 31,22 |

Catatan: Status ekonomi rumah tangga diukur menggunakan pendekatan pengeluaran rumah tangga, dengan asumsi bahwa pengeluaran rumah tangga sama dengan pendapatannya

Sumber: Susenas Kor dan Susenas Konsumsi/Pengeluaran 2015, BPS <http://www.bps.go.id> Tabel 2.2

Tabel 2.3
Persentase Penduduk yang Mempunyai Keluhan Kesehatan dan Terganggu Aktivitas Sehari-Harinya
Menurut Karakteristik, 2015

| Karakteristik (1) | Apakah mempunyai keluhan kesehatan dalam sebulan terakhir dan mengganggu aktivitas sehari-hari? | |
|------------------------------|--|--------------|
| | Ya (2) | Tidak (3) |
| Tipe Daerah | | |
| Perkotaan | 15,41 | 84,59 |
| Perdesaan | 16,89 | 83,11 |
| Jenis Kelamin | | |
| Laki-laki | 16,07 | 83,93 |
| Perempuan | 16,22 | 83,78 |
| Kelompok Umur (tahun) | | |
| 0-4 | 24,65 | 75,35 |
| 5-9 | 20,25 | 79,75 |
| 10-14 | 13,72 | 86,28 |
| 15-19 | 9,89 | 90,11 |
| 20-24 | 8,61 | 91,39 |
| 25-29 | 9,73 | 90,27 |
| 30-34 | 11,38 | 88,62 |
| 35-39 | 12,57 | 87,43 |
| 40-44 | 14,40 | 85,60 |
| 45-49 | 16,64 | 83,36 |
| 50-54 | 19,51 | 80,49 |
| 55-59 | 21,93 | 78,07 |
| 60-64 | 24,80 | 75,20 |
| 65+ | 31,00 | 69,00 |
| Status Ekonomi | | |
| Kuintil 1 | 15,97 | 84,03 |
| Kuintil 2 | 16,36 | 83,64 |
| Kuintil 3 | 16,38 | 83,62 |
| Kuintil 4 | 16,69 | 83,31 |
| Kuintil 5 | 15,39 | 84,61 |
| Total | 16,14 | 83,86 |

Catatan: Status ekonomi rumah tangga diukur menggunakan pendekatan pengeluaran rumah tangga, dengan asumsi bahwa pengeluaran rumah tangga sama dengan pendapatannya

Sumber: Susenas Kor dan Susenas Konsumsi/Pengeluaran 2015, BPS

Tabel 2.4
Persentase Penduduk yang Pernah Berobat Jalan dalam Sebulan Terakhir Menurut Karakteristik, 2015

| Karakteristik (1) | Apakah pernah berobat jalan dalam sebulan terakhir? | |
|------------------------------|---|--------------|
| | Ya (2) | Tidak (3) |
| Tipe Daerah | | |
| Perkotaan | 56,27 | 43,73 |
| Perdesaan | 55,63 | 44,37 |
| Jenis Kelamin | | |
| Laki-laki | 54,91 | 45,09 |
| Perempuan | 56,94 | 43,06 |
| Kelompok Umur (tahun) | | |
| 0-4 | 69,05 | 30,95 |
| 5-9 | 60,66 | 39,34 |
| 10-14 | 54,40 | 45,60 |
| 15-19 | 48,55 | 51,45 |
| 20-24 | 46,74 | 53,26 |
| 25-29 | 45,77 | 54,23 |
| 30-34 | 48,12 | 51,88 |
| 35-39 | 49,36 | 50,64 |
| 40-44 | 51,63 | 48,37 |
| 45-49 | 54,60 | 45,40 |
| 50-54 | 55,91 | 44,09 |
| 55-59 | 58,11 | 41,89 |
| 60-64 | 60,78 | 39,22 |
| 65+ | 60,23 | 39,77 |
| Status Ekonomi | | |
| Kuintil 1 | 52,90 | 47,10 |
| Kuintil 2 | 55,40 | 44,60 |
| Kuintil 3 | 56,49 | 43,51 |
| Kuintil 4 | 57,36 | 42,64 |
| Kuintil 5 | 56,86 | 43,14 |
| Total | 55,96 | 44,04 |

Catatan: Status ekonomi rumah tangga diukur menggunakan pendekatan pengeluaran rumah tangga, dengan asumsi bahwa pengeluaran rumah tangga sama dengan pendapatannya

Sumber: Susenas Kor dan Susenas Konsumsi/Pengeluaran 2015, BPS

Tabel 2.5

Tabel 2.5.1
Persentase Penduduk yang Mempunyai Keluhan Kesehatan dan Berobat Jalan di Perkotaan Menurut Provinsi dan Status Ekonomi Rumah Tangga, 2015

| Provinsi | Status Ekonomi | | | | |
|---------------------------|----------------|--------------|--------------|--------------|--------------|
| | Kuintil 1 | Kuintil 2 | Kuintil 3 | Kuintil 4 | Kuintil 5 |
| (1) | (2) | (3) | (4) | (5) | (6) |
| Aceh | 62,03 | 68,57 | 67,05 | 66,67 | 67,00 |
| Sumatera Utara | 54,03 | 56,27 | 60,26 | 57,36 | 55,52 |
| Sumatera Barat | 56,63 | 59,76 | 63,02 | 60,81 | 62,97 |
| Riau | 45,82 | 39,16 | 53,30 | 51,08 | 45,84 |
| Jambi | 56,42 | 52,95 | 41,64 | 50,96 | 51,05 |
| Sumatera Selatan | 54,19 | 43,11 | 53,49 | 55,62 | 52,56 |
| Bengkulu | 59,36 | 61,48 | 51,54 | 54,15 | 60,35 |
| Lampung | 50,10 | 50,53 | 56,50 | 61,45 | 62,70 |
| Kepulauan Bangka Belitung | 51,29 | 58,82 | 54,97 | 53,64 | 50,43 |
| Kepulauan Riau | 62,21 | 53,86 | 53,47 | 51,87 | 53,93 |
| DKI Jakarta | 63,33 | 59,74 | 58,13 | 59,38 | 58,15 |
| Jawa Barat | 56,16 | 54,76 | 58,09 | 57,27 | 57,67 |
| Jawa Tengah | 53,58 | 58,15 | 58,70 | 57,24 | 58,21 |
| DI Yogyakarta | 53,60 | 56,60 | 52,41 | 52,18 | 43,86 |
| Jawa Timur | 57,83 | 58,63 | 58,04 | 58,57 | 56,94 |
| Banten | 53,76 | 58,05 | 52,58 | 54,57 | 55,50 |
| Bali | 63,46 | 68,25 | 60,15 | 58,77 | 58,78 |
| Nusa Tenggara Barat | 44,67 | 58,98 | 57,08 | 55,34 | 56,73 |
| Nusa Tenggara Timur | 57,78 | 49,39 | 51,74 | 48,73 | 51,78 |
| Kalimantan Barat | 51,55 | 59,79 | 64,16 | 60,45 | 54,00 |
| Kalimantan Tengah | 27,33 | 46,39 | 48,22 | 39,64 | 47,45 |
| Kalimantan Selatan | 44,16 | 44,45 | 39,91 | 44,36 | 49,11 |
| Kalimantan Timur | 53,51 | 60,98 | 54,90 | 58,71 | 64,65 |
| Kalimantan Utara | 70,33 | 65,62 | 64,89 | 67,56 | 66,75 |
| Sulawesi Utara | 63,14 | 60,52 | 55,16 | 60,65 | 65,39 |
| Sulawesi Tengah | 47,87 | 41,24 | 33,99 | 44,63 | 47,41 |
| Sulawesi Selatan | 59,95 | 56,00 | 53,96 | 48,91 | 42,14 |
| Sulawesi Tenggara | 26,56 | 37,88 | 46,95 | 38,55 | 39,67 |
| Gorontalo | 57,50 | 59,35 | 62,62 | 64,45 | 62,58 |
| Sulawesi Barat | 52,24 | 38,70 | 33,68 | 50,70 | 42,25 |
| Maluku | 42,63 | 57,03 | 48,78 | 39,59 | 38,44 |
| Maluku Utara | 42,83 | 47,26 | 49,83 | 49,06 | 52,51 |
| Papua Barat | 49,02 | 45,72 | 51,23 | 49,61 | 58,33 |
| Papua | 43,73 | 48,98 | 48,16 | 58,57 | 50,93 |
| Indonesia | 55,36 | 56,76 | 56,72 | 55,98 | 56,48 |

Catatan: Status ekonomi rumah tangga diukur menggunakan pendekatan pengeluaran rumah tangga, dengan asumsi bahwa pengeluaran rumah tangga sama dengan pendapatannya

Sumber: Susenas Kor dan Susenas Konsumsi/Pengeluaran 2015, BPS

Tabel 2.5.2
Persentase Penduduk yang Mempunyai Keluhan Kesehatan dan Berobat Jalan di Perdesaan Menurut Provinsi, dan Status Ekonomi Rumah Tangga, 2015

| Provinsi | Status Ekonomi | | | | |
|---------------------------|----------------|--------------|--------------|--------------|--------------|
| | Kuintil 1 | Kuintil 2 | Kuintil 3 | Kuintil 4 | Kuintil 5 |
| (1) | (2) | (3) | (4) | (5) | (6) |
| Aceh | 71,46 | 71,48 | 74,26 | 72,87 | 72,58 |
| Sumatera Utara | 40,80 | 49,14 | 50,25 | 58,33 | 61,91 |
| Sumatera Barat | 58,24 | 65,04 | 65,03 | 63,97 | 65,34 |
| Riau | 35,34 | 45,93 | 47,47 | 46,87 | 45,19 |
| Jambi | 45,01 | 41,38 | 49,34 | 45,08 | 52,38 |
| Sumatera Selatan | 42,71 | 46,38 | 43,05 | 51,21 | 54,65 |
| Bengkulu | 48,06 | 44,41 | 47,29 | 52,44 | 50,28 |
| Lampung | 45,89 | 46,04 | 49,08 | 48,16 | 47,37 |
| Kepulauan Bangka Belitung | 44,02 | 49,09 | 56,70 | 57,27 | 59,69 |
| Kepulauan Riau | 56,04 | 73,59 | 56,23 | 71,36 | 60,91 |
| DKI Jakarta | - | - | - | - | - |
| Jawa Barat | 52,09 | 51,50 | 57,60 | 58,22 | 60,40 |
| Jawa Tengah | 52,85 | 54,84 | 58,85 | 58,36 | 62,32 |
| DI Yogyakarta | 54,08 | 56,63 | 68,06 | 62,02 | 73,04 |
| Jawa Timur | 53,24 | 57,85 | 57,81 | 58,13 | 61,44 |
| Banten | 41,50 | 51,99 | 53,14 | 59,68 | 64,02 |
| Bali | 63,82 | 72,36 | 74,03 | 76,10 | 72,57 |
| Nusa Tenggara Barat | 52,33 | 57,74 | 58,05 | 57,30 | 57,45 |
| Nusa Tenggara Timur | 57,63 | 65,66 | 63,81 | 63,60 | 64,01 |
| Kalimantan Barat | 31,62 | 39,38 | 41,71 | 47,17 | 53,01 |
| Kalimantan Tengah | 36,67 | 50,32 | 52,00 | 50,70 | 53,23 |
| Kalimantan Selatan | 39,63 | 41,79 | 43,54 | 43,31 | 52,25 |
| Kalimantan Timur | 50,63 | 63,55 | 59,61 | 69,90 | 54,02 |
| Kalimantan Utara | 55,79 | 70,06 | 64,60 | 62,38 | 63,82 |
| Sulawesi Utara | 59,99 | 59,75 | 63,95 | 68,03 | 67,37 |
| Sulawesi Tengah | 38,79 | 47,75 | 46,03 | 50,77 | 54,85 |
| Sulawesi Selatan | 52,61 | 55,07 | 58,76 | 54,25 | 56,91 |
| Sulawesi Tenggara | 42,15 | 49,54 | 46,35 | 40,61 | 47,92 |
| Gorontalo | 35,45 | 37,66 | 38,03 | 48,06 | 49,58 |
| Sulawesi Barat | 35,15 | 45,97 | 43,29 | 50,05 | 49,93 |
| Maluku | 44,77 | 42,32 | 44,54 | 43,87 | 45,17 |
| Maluku Utara | 55,86 | 43,17 | 58,51 | 58,66 | 60,43 |
| Papua Barat | 46,38 | 67,25 | 53,33 | 59,15 | 53,58 |
| Papua | 47,55 | 42,39 | 49,98 | 45,89 | 48,60 |
| Indonesia | 51,45 | 53,72 | 55,81 | 56,30 | 58,97 |

Catatan: Status ekonomi rumah tangga diukur menggunakan pendekatan pengeluaran rumah tangga, dengan asumsi bahwa pengeluaran rumah tangga sama dengan pendapatannya

Sumber: Susenas Kor dan Susenas Konsumsi/Pengeluaran 2015, BPS

Tabel 2.5.3
Persentase Penduduk yang Mempunyai Keluhan Kesehatan dan Berobat Jalan Menurut Provinsi, dan Status Ekonomi Rumah Tangga, 2015

| Provinsi | Status Ekonomi | | | | |
|---------------------------|----------------|--------------|--------------|--------------|--------------|
| | Kuintil 1 | Kuintil 2 | Kuintil 3 | Kuintil 4 | Kuintil 5 |
| (1) | (2) | (3) | (4) | (5) | (6) |
| Aceh | 68,63 | 72,36 | 71,65 | 72,38 | 69,26 |
| Sumatera Utara | 46,81 | 52,51 | 55,62 | 58,36 | 59,53 |
| Sumatera Barat | 59,46 | 61,19 | 63,76 | 64,18 | 63,52 |
| Riau | 39,80 | 44,89 | 47,01 | 46,73 | 47,82 |
| Jambi | 45,22 | 46,84 | 49,18 | 44,74 | 52,95 |
| Sumatera Selatan | 43,94 | 48,22 | 46,10 | 51,52 | 56,01 |
| Bengkulu | 52,06 | 47,42 | 50,75 | 50,39 | 54,69 |
| Lampung | 46,75 | 47,14 | 49,19 | 49,76 | 53,60 |
| Kepulauan Bangka Belitung | 46,04 | 53,51 | 56,21 | 58,23 | 54,22 |
| Kepulauan Riau | 61,93 | 60,56 | 55,11 | 54,22 | 52,62 |
| DKI Jakarta | 63,33 | 59,74 | 58,13 | 59,38 | 58,15 |
| Jawa Barat | 53,68 | 54,83 | 58,38 | 58,36 | 57,44 |
| Jawa Tengah | 53,67 | 56,70 | 58,12 | 57,97 | 60,33 |
| DI Yogyakarta | 53,95 | 59,91 | 57,76 | 58,50 | 49,06 |
| Jawa Timur | 55,09 | 58,43 | 57,57 | 60,23 | 58,17 |
| Banten | 47,99 | 56,09 | 55,48 | 57,06 | 56,22 |
| Bali | 63,96 | 70,47 | 67,80 | 65,78 | 62,81 |
| Nusa Tenggara Barat | 49,29 | 56,97 | 59,33 | 56,11 | 56,70 |
| Nusa Tenggara Timur | 58,60 | 65,44 | 63,24 | 61,15 | 57,67 |
| Kalimantan Barat | 36,96 | 43,44 | 49,26 | 51,00 | 55,88 |
| Kalimantan Tengah | 33,03 | 50,52 | 50,60 | 47,14 | 49,98 |
| Kalimantan Selatan | 41,67 | 42,85 | 43,25 | 44,41 | 49,55 |
| Kalimantan Timur | 54,80 | 54,62 | 66,07 | 55,91 | 63,42 |
| Kalimantan Utara | 65,92 | 65,54 | 69,59 | 62,74 | 64,09 |
| Sulawesi Utara | 61,55 | 62,16 | 61,73 | 63,89 | 65,20 |
| Sulawesi Tengah | 42,32 | 44,00 | 45,69 | 47,74 | 52,83 |
| Sulawesi Selatan | 55,18 | 57,13 | 56,82 | 53,72 | 49,95 |
| Sulawesi Tenggara | 40,72 | 46,45 | 40,68 | 44,61 | 43,62 |
| Gorontalo | 36,79 | 44,29 | 49,56 | 52,29 | 55,88 |
| Sulawesi Barat | 37,96 | 43,44 | 46,86 | 45,14 | 49,62 |
| Maluku | 44,82 | 39,79 | 49,19 | 44,69 | 43,09 |
| Maluku Utara | 50,61 | 45,89 | 54,39 | 57,45 | 56,67 |
| Papua Barat | 57,07 | 48,98 | 56,93 | 54,89 | 53,62 |
| Papua | 47,63 | 44,57 | 48,79 | 44,76 | 52,92 |
| Indonesia | 52,90 | 55,40 | 56,49 | 57,36 | 56,86 |

Catatan: Status ekonomi rumah tangga diukur menggunakan pendekatan pengeluaran rumah tangga, dengan asumsi bahwa pengeluaran rumah tangga sama dengan pendapatannya

Sumber: Susenas Kor dan Susenas Konsumsi/Pengeluaran 2015, BPS

Tabel 2.6
Persentase Penduduk yang Pernah Dirawat Inap dalam Setahun Terakhir Menurut Karakteristik, 2015

| Karakteristik | Apakah pernah dirawat inap dalam setahun terakhir? | |
|------------------------------|--|--------------|
| | Ya | Tidak |
| (1) | (2) | (3) |
| Tipe Daerah | | |
| Perkotaan | 4,04 | 95,96 |
| Perdesaan | 3,17 | 96,83 |
| Jenis Kelamin | | |
| Laki-laki | 3,03 | 96,97 |
| Perempuan | 4,19 | 95,81 |
| Kelompok Umur (tahun) | | |
| 0-4 | 5,11 | 94,89 |
| 5-9 | 2,08 | 97,92 |
| 10-14 | 1,71 | 28,29 |
| 15-19 | 2,21 | 97,79 |
| 20-24 | 3,31 | 96,69 |
| 25-29 | 3,54 | 96,46 |
| 30-34 | 3,64 | 96,36 |
| 35-39 | 3,20 | 96,80 |
| 40-44 | 3,06 | 96,94 |
| 45-49 | 3,39 | 96,61 |
| 50-54 | 4,46 | 95,54 |
| 55-59 | 5,33 | 94,67 |
| 60-64 | 6,42 | 93,58 |
| 65+ | 7,63 | 92,37 |
| Status Ekonomi | | |
| Kuintil 1 | 2,42 | 97,58 |
| Kuintil 2 | 2,70 | 97,30 |
| Kuintil 3 | 3,30 | 96,70 |
| Kuintil 4 | 3,88 | 96,12 |
| Kuintil 5 | 5,33 | 94,67 |
| Total | 3,61 | 96,39 |

Catatan: Status ekonomi rumah tangga diukur menggunakan pendekatan pengeluaran rumah tangga, dengan asumsi bahwa pengeluaran rumah tangga sama dengan pendapatannya

Sumber: Susenas Kor dan Susenas Konsumsi/Pengeluaran 2015, BPS

Tabel 2.7.1
Persentase Penduduk yang Mempunyai Keluhan Kesehatan dan Rawat Inap di Perkotaan Menurut Provinsi, dan Status Ekonomi Rumah Tangga, 2015

| Provinsi | Status Ekonomi | | | | |
|---------------------------|----------------|-------------|-------------|-------------|-------------|
| | Kuintil 1 | Kuintil 2 | Kuintil 3 | Kuintil 4 | Kuintil 5 |
| (1) | (2) | (3) | (4) | (5) | (6) |
| Aceh | 5,18 | 4,09 | 4,85 | 6,06 | 6,56 |
| Sumatera Utara | 2,28 | 2,18 | 3,57 | 3,82 | 4,32 |
| Sumatera Barat | 2,54 | 2,78 | 3,81 | 4,71 | 6,30 |
| Riau | 1,81 | 2,93 | 3,17 | 5,47 | 5,79 |
| Jambi | 3,53 | 1,98 | 2,85 | 3,97 | 5,42 |
| Sumatera Selatan | 3,15 | 2,60 | 3,38 | 4,93 | 5,24 |
| Bengkulu | 2,92 | 4,06 | 4,34 | 4,75 | 6,54 |
| Lampung | 3,40 | 4,26 | 3,16 | 4,34 | 4,42 |
| Kepulauan Bangka Belitung | 3,56 | 3,74 | 3,77 | 3,52 | 4,83 |
| Kepulauan Riau | 1,84 | 3,28 | 4,30 | 4,71 | 3,97 |
| DKI Jakarta | 2,67 | 3,20 | 3,73 | 3,62 | 5,23 |
| Jawa Barat | 1,79 | 2,44 | 3,54 | 3,47 | 5,14 |
| Jawa Tengah | 3,80 | 3,61 | 5,29 | 5,49 | 7,65 |
| DI Yogyakarta | 4,09 | 4,47 | 5,02 | 7,13 | 6,99 |
| Jawa Timur | 3,00 | 3,11 | 4,22 | 4,48 | 6,37 |
| Banten | 2,38 | 2,60 | 3,47 | 3,70 | 4,98 |
| Bali | 3,17 | 4,30 | 4,38 | 4,50 | 6,30 |
| Nusa Tenggara Barat | 4,72 | 5,03 | 4,23 | 4,60 | 6,26 |
| Nusa Tenggara Timur | 3,35 | 4,33 | 4,55 | 5,12 | 5,36 |
| Kalimantan Barat | 2,67 | 3,32 | 3,45 | 5,61 | 4,59 |
| Kalimantan Tengah | 1,82 | 1,84 | 2,13 | 4,19 | 4,91 |
| Kalimantan Selatan | 2,17 | 2,90 | 3,03 | 3,94 | 4,20 |
| Kalimantan Timur | 2,86 | 2,72 | 3,25 | 4,97 | 5,86 |
| Kalimantan Utara | 1,59 | 3,16 | 2,20 | 3,32 | 6,19 |
| Sulawesi Utara | 2,61 | 4,80 | 4,40 | 4,53 | 4,97 |
| Sulawesi Tengah | 3,85 | 4,06 | 4,58 | 6,28 | 8,30 |
| Sulawesi Selatan | 4,14 | 3,22 | 4,09 | 5,05 | 5,60 |
| Sulawesi Tenggara | 3,10 | 2,61 | 3,73 | 2,74 | 4,04 |
| Gorontalo | 4,91 | 3,39 | 5,26 | 6,26 | 5,90 |
| Sulawesi Barat | 2,46 | 3,60 | 5,33 | 4,92 | 5,45 |
| Maluku | 1,33 | 1,90 | 2,01 | 3,79 | 3,09 |
| Maluku Utara | 1,69 | 1,87 | 2,92 | 3,15 | 4,27 |
| Papua Barat | 1,75 | 3,75 | 3,87 | 4,61 | 6,02 |
| Papua | 3,24 | 3,98 | 2,55 | 3,73 | 5,90 |
| Indonesia | 2,91 | 3,29 | 3,79 | 4,30 | 5,52 |

Catatan: Status ekonomi rumah tangga diukur menggunakan pendekatan pengeluaran rumah tangga, dengan asumsi bahwa pengeluaran rumah tangga sama dengan pendapatannya

Sumber: Susenas Kor dan Susenas Konsumsi/Pengeluaran 2015, BPS

Tabel 2.7.2
Persentase Penduduk yang Mempunyai Keluhan Kesehatan dan Rawat Inap di Perdesaan Menurut Provinsi, dan Status Ekonomi Rumah Tangga, 2015

| Provinsi | Status Ekonomi | | | | |
|---------------------------|----------------|-------------|-------------|-------------|-------------|
| | Kuintil 1 | Kuintil 2 | Kuintil 3 | Kuintil 4 | Kuintil 5 |
| (1) | (2) | (3) | (4) | (5) | (6) |
| Aceh | 3,49 | 4,03 | 3,40 | 4,32 | 5,70 |
| Sumatera Utara | 0,66 | 1,30 | 1,54 | 2,60 | 4,37 |
| Sumatera Barat | 2,03 | 2,26 | 2,60 | 3,05 | 4,99 |
| Riau | 1,20 | 1,72 | 2,09 | 2,48 | 5,03 |
| Jambi | 1,80 | 1,89 | 1,94 | 2,62 | 4,55 |
| Sumatera Selatan | 1,16 | 1,36 | 1,66 | 1,98 | 3,49 |
| Bengkulu | 2,03 | 2,10 | 2,28 | 3,18 | 3,80 |
| Lampung | 1,76 | 1,79 | 2,64 | 2,72 | 3,90 |
| Kepulauan Bangka Belitung | 1,78 | 2,86 | 2,68 | 3,66 | 4,62 |
| Kepulauan Riau | 0,95 | 3,35 | 2,70 | 1,09 | 5,58 |
| DKI Jakarta | - | - | - | - | - |
| Jawa Barat | 1,45 | 1,99 | 2,28 | 2,81 | 4,86 |
| Jawa Tengah | 3,04 | 3,38 | 4,03 | 4,92 | 6,64 |
| DI Yogyakarta | 4,46 | 3,48 | 4,92 | 4,62 | 6,29 |
| Jawa Timur | 2,36 | 2,92 | 2,77 | 3,99 | 5,82 |
| Banten | 0,92 | 0,61 | 1,64 | 1,97 | 3,05 |
| Bali | 2,74 | 4,03 | 4,20 | 4,03 | 6,04 |
| Nusa Tenggara Barat | 4,49 | 4,43 | 5,02 | 5,32 | 6,19 |
| Nusa Tenggara Timur | 1,85 | 2,48 | 2,58 | 3,32 | 4,35 |
| Kalimantan Barat | 0,81 | 1,04 | 1,33 | 1,97 | 2,97 |
| Kalimantan Tengah | 1,05 | 0,87 | 1,80 | 2,94 | 3,50 |
| Kalimantan Selatan | 1,25 | 1,64 | 2,15 | 3,68 | 4,96 |
| Kalimantan Timur | 1,26 | 1,88 | 3,69 | 3,47 | 4,67 |
| Kalimantan Utara | 3,65 | 1,42 | 2,21 | 4,10 | 4,99 |
| Sulawesi Utara | 1,96 | 3,12 | 4,37 | 5,20 | 5,95 |
| Sulawesi Tengah | 1,86 | 2,11 | 2,63 | 3,52 | 4,61 |
| Sulawesi Selatan | 2,50 | 2,61 | 3,15 | 3,56 | 5,34 |
| Sulawesi Tenggara | 0,83 | 1,33 | 2,19 | 2,42 | 3,43 |
| Gorontalo | 1,34 | 1,53 | 2,23 | 2,51 | 5,20 |
| Sulawesi Barat | 1,11 | 1,52 | 1,42 | 2,12 | 4,34 |
| Maluku | 1,08 | 0,86 | 0,86 | 0,88 | 2,45 |
| Maluku Utara | 1,22 | 1,15 | 1,06 | 1,36 | 2,87 |
| Papua Barat | 1,00 | 1,19 | 2,29 | 2,46 | 4,51 |
| Papua | 0,70 | 0,83 | 1,07 | 1,25 | 2,13 |
| Indonesia | 2,16 | 2,38 | 2,74 | 3,21 | 4,93 |

Catatan: Status ekonomi rumah tangga diukur menggunakan pendekatan pengeluaran rumah tangga, dengan asumsi bahwa pengeluaran rumah tangga sama dengan pendapatannya

Sumber: Susenas Kor dan Susenas Konsumsi/Pengeluaran 2015, BPS

Tabel 2.7.3
Persentase Penduduk yang Mempunyai Keluhan Kesehatan dan Berobat Jalan Menurut Provinsi, dan Status Ekonomi Rumah Tangga, 2015

| Provinsi | Status Ekonomi | | | | |
|---------------------------|----------------|-------------|-------------|-------------|-------------|
| | Kuintil 1 | Kuintil 2 | Kuintil 3 | Kuintil 4 | Kuintil 5 |
| (1) | (2) | (3) | (4) | (5) | (6) |
| Aceh | 4,02 | 3,82 | 3,62 | 5,16 | 5,95 |
| Sumatera Utara | 1,35 | 1,80 | 2,21 | 3,25 | 4,68 |
| Sumatera Barat | 2,15 | 2,43 | 2,91 | 3,74 | 5,74 |
| Riau | 1,43 | 2,21 | 2,10 | 3,75 | 5,57 |
| Jambi | 2,13 | 2,01 | 2,18 | 3,03 | 4,98 |
| Sumatera Selatan | 1,53 | 1,95 | 2,31 | 2,54 | 4,74 |
| Bengkulu | 2,16 | 2,61 | 2,88 | 3,63 | 4,95 |
| Lampung | 1,86 | 2,37 | 2,95 | 3,25 | 4,18 |
| Kepulauan Bangka Belitung | 2,60 | 3,15 | 3,47 | 3,48 | 4,81 |
| Kepulauan Riau | 1,90 | 2,83 | 4,41 | 4,04 | 4,21 |
| DKI Jakarta | 2,67 | 3,20 | 3,73 | 3,62 | 5,23 |
| Jawa Barat | 1,73 | 2,14 | 3,10 | 3,42 | 5,06 |
| Jawa Tengah | 3,35 | 3,57 | 4,49 | 5,15 | 7,22 |
| DI Yogyakarta | 4,06 | 4,13 | 4,82 | 6,50 | 6,87 |
| Jawa Timur | 2,46 | 3,13 | 3,44 | 4,46 | 6,01 |
| Banten | 1,67 | 1,93 | 2,62 | 3,39 | 4,56 |
| Bali | 2,98 | 4,24 | 3,91 | 4,53 | 6,39 |
| Nusa Tenggara Barat | 4,49 | 4,71 | 4,98 | 4,78 | 6,28 |
| Nusa Tenggara Timur | 2,19 | 2,44 | 2,89 | 3,63 | 5,07 |
| Kalimantan Barat | 1,03 | 1,88 | 1,81 | 2,64 | 4,21 |
| Kalimantan Tengah | 1,33 | 1,10 | 2,25 | 3,04 | 4,06 |
| Kalimantan Selatan | 1,35 | 2,13 | 2,67 | 3,60 | 4,97 |
| Kalimantan Timur | 2,16 | 2,75 | 3,53 | 3,82 | 5,70 |
| Kalimantan Utara | 2,49 | 2,35 | 2,84 | 2,95 | 5,78 |
| Sulawesi Utara | 2,03 | 3,81 | 4,45 | 5,41 | 5,19 |
| Sulawesi Tengah | 2,16 | 2,64 | 3,01 | 4,02 | 5,94 |
| Sulawesi Selatan | 2,91 | 2,92 | 3,31 | 4,12 | 5,77 |
| Sulawesi Tenggara | 1,07 | 1,86 | 2,56 | 2,68 | 3,68 |
| Gorontalo | 1,67 | 2,68 | 2,58 | 4,60 | 5,68 |
| Sulawesi Barat | 1,41 | 1,53 | 2,04 | 2,73 | 5,02 |
| Maluku | 1,14 | 0,98 | 1,09 | 2,45 | 2,75 |
| Maluku Utara | 1,13 | 1,48 | 1,01 | 2,28 | 3,41 |
| Papua Barat | 0,82 | 2,13 | 2,82 | 3,84 | 5,13 |
| Papua | 0,86 | 1,17 | 1,27 | 2,33 | 3,90 |
| Indonesia | 2,42 | 2,70 | 3,30 | 3,88 | 5,33 |

Catatan: Status ekonomi rumah tangga diukur menggunakan pendekatan pengeluaran rumah tangga, dengan asumsi bahwa pengeluaran rumah tangga sama dengan pendapatannya

Sumber: Susenas Kor dan Susenas Konsumsi/Pengeluaran 2015, BPS

Tabel 2.8
Persentase Penduduk yang Mempunyai Keluhan Kesehatan dan Tidak Berobat Jalan Menurut Karakteristik dan Alasan Tidak Berobat Jalan, 2015

| Karakteristik | Alasan Tidak Berobat Jalan | | | | | | | |
|------------------------------|----------------------------|--------------------------|-------------------------------|-----------------------------|-------------------|----------------------------|--------------------|-------------|
| | Tidak punya biaya berobat | Tidak ada biaya transpor | Tidak ada sarana transportasi | Waktu tunggu pelayanan lama | Mengobati sendiri | Tidak ada yang mendampingi | Merasa tidak perlu | Lainnya |
| (1) | (2) | (3) | (4) | (5) | (6) | (7) | (8) | (9) |
| Tipe Daerah | | | | | | | | |
| Perkotaan | 2,55 | 0,20 | 0,03 | 0,18 | 63,76 | 0,17 | 29,71 | 3,40 |
| Perdesaan | 6,13 | 0,67 | 0,18 | 0,13 | 58,95 | 0,24 | 30,36 | 3,35 |
| Jenis Kelamin | | | | | | | | |
| Laki-laki | 4,27 | 0,39 | 0,08 | 0,16 | 61,55 | 0,17 | 30,02 | 3,36 |
| Perempuan | 4,41 | 0,48 | 0,12 | 0,15 | 61,16 | 0,24 | 30,06 | 3,38 |
| Kelompok Umur (tahun) | | | | | | | | |
| 0-4 | 3,59 | 0,35 | 0,13 | 0,11 | 61,21 | 0,17 | 30,86 | 3,57 |
| 5-9 | 3,24 | 0,38 | 0,09 | 0,10 | 63,47 | 0,08 | 29,33 | 3,31 |
| 10-14 | 3,52 | 0,50 | 0,13 | 0,12 | 63,10 | 0,21 | 29,42 | 3,01 |
| 15-19 | 2,99 | 0,31 | 0,14 | 0,11 | 63,34 | 0,13 | 29,82 | 3,17 |
| 20-24 | 3,02 | 0,30 | 0,05 | 0,19 | 61,49 | 0,07 | 31,50 | 3,38 |
| 25-29 | 3,11 | 0,19 | 0,03 | 0,09 | 61,69 | 0,12 | 32,01 | 2,74 |
| 30-34 | 3,15 | 0,25 | 0,06 | 0,19 | 61,91 | 0,12 | 31,16 | 3,16 |
| 35-39 | 3,85 | 0,26 | 0,06 | 0,15 | 61,98 | 0,14 | 30,42 | 3,15 |
| 40-44 | 4,34 | 0,41 | 0,04 | 0,20 | 62,34 | 0,18 | 29,51 | 2,98 |
| 45-49 | 4,42 | 0,45 | 0,11 | 0,20 | 61,82 | 0,24 | 29,74 | 3,03 |
| 50-54 | 4,84 | 0,48 | 0,09 | 0,26 | 61,46 | 0,16 | 29,46 | 3,24 |
| 55-59 | 5,43 | 0,53 | 0,12 | 0,19 | 59,59 | 0,33 | 30,37 | 3,43 |
| 60-64 | 6,59 | 0,72 | 0,16 | 0,23 | 58,97 | 0,31 | 28,99 | 4,02 |
| 65+ | 9,14 | 0,98 | 0,21 | 0,15 | 55,74 | 0,62 | 28,12 | 5,03 |
| Status Ekonomi | | | | | | | | |
| Kuintil 1 | 8,90 | 1,03 | 0,23 | 0,11 | 59,42 | 0,30 | 26,52 | 3,50 |
| Kuintil 2 | 5,49 | 0,60 | 0,16 | 0,16 | 61,81 | 0,13 | 28,37 | 3,29 |
| Kuintil 3 | 4,38 | 0,37 | 0,08 | 0,17 | 61,43 | 0,22 | 29,99 | 3,36 |
| Kuintil 4 | 2,60 | 0,22 | 0,04 | 0,13 | 62,30 | 0,23 | 31,07 | 3,40 |
| Kuintil 5 | 1,30 | 0,07 | 0,01 | 0,22 | 61,58 | 0,16 | 33,33 | 3,33 |
| Total | 4,34 | 0,43 | 0,10 | 0,16 | 61,35 | 0,21 | 30,04 | 3,37 |

Catatan: Status ekonomi rumah tangga diukur menggunakan pendekatan pengeluaran rumah tangga, dengan asumsi bahwa pengeluaran rumah tangga sama dengan pendapatannya

Sumber: Susenas Kor dan Susenas Konsumsi/Pengeluaran 2015, BPS

Tabel 2.9

Persentase Penduduk yang Menggunakan Jaminan Kesehatan untuk Berobat Jalan Menurut Karakteristik, 2015

| Karakteristik (1) | Apakah menggunakan jaminan kesehatan untuk berobat jalan? | |
|------------------------------|---|--------------|
| | Ya (2) | Tidak (3) |
| Tipe Daerah | | |
| Perkotaan | 35,00 | 65,00 |
| Perdesaan | 25,03 | 74,97 |
| Jenis Kelamin | | |
| Laki-laki | 29,69 | 70,31 |
| Perempuan | 30,44 | 69,56 |
| Kelompok Umur (tahun) | | |
| 0-4 | 20,31 | 79,69 |
| 5-9 | 29,68 | 70,32 |
| 10-14 | 31,30 | 68,70 |
| 15-19 | 30,37 | 69,63 |
| 20-24 | 29,65 | 70,35 |
| 25-29 | 29,49 | 70,51 |
| 30-34 | 29,84 | 70,16 |
| 35-39 | 32,60 | 67,40 |
| 40-44 | 32,21 | 67,79 |
| 45-49 | 32,20 | 67,80 |
| 50-54 | 33,91 | 66,09 |
| 55-59 | 33,12 | 66,88 |
| 60-64 | 34,05 | 65,95 |
| 65+ | 34,24 | 65,76 |
| Status Ekonomi | | |
| Kuintil 1 | 28,93 | 71,07 |
| Kuintil 2 | 27,67 | 72,33 |
| Kuintil 3 | 27,42 | 72,58 |
| Kuintil 4 | 29,10 | 70,90 |
| Kuintil 5 | 35,99 | 64,01 |
| Total | 30,09 | 69,91 |

Catatan: Status ekonomi rumah tangga diukur menggunakan pendekatan pengeluaran rumah tangga, dengan asumsi bahwa pengeluaran rumah tangga sama dengan pendapatannya

Sumber: Susenas Kor dan Susenas Konsumsi/Pengeluaran 2015, BPS

Tabel 2.10
Persentase Penduduk yang Menggunakan Jaminan Kesehatan untuk Rawat Inap Menurut Karakteristik, 2015

| Karakteristik (1) | Apakah menggunakan jaminan kesehatan untuk rawat inap? | |
|------------------------------|--|--------------|
| | Ya (2) | Tidak (3) |
| Tipe Daerah | | |
| Perkotaan | 59,98 | 40,02 |
| Perdesaan | 51,96 | 48,04 |
| Jenis Kelamin | | |
| Laki-laki | 57,41 | 42,59 |
| Perempuan | 55,81 | 44,19 |
| Kelompok Umur (tahun) | | |
| 0-4 | 46,00 | 54,00 |
| 5-9 | 55,97 | 44,03 |
| 10-14 | 58,70 | 41,30 |
| 15-19 | 52,59 | 47,41 |
| 20-24 | 52,13 | 47,87 |
| 25-29 | 55,08 | 44,92 |
| 30-34 | 56,45 | 43,55 |
| 35-39 | 59,42 | 40,58 |
| 40-44 | 61,46 | 38,54 |
| 45-49 | 61,47 | 38,53 |
| 50-54 | 61,45 | 38,55 |
| 55-59 | 59,84 | 40,16 |
| 60-64 | 59,41 | 40,59 |
| 65+ | 59,78 | 40,22 |
| Status Ekonomi | | |
| Kuintil 1 | 60,51 | 39,49 |
| Kuintil 2 | 56,94 | 43,06 |
| Kuintil 3 | 54,21 | 45,79 |
| Kuintil 4 | 53,17 | 46,83 |
| Kuintil 5 | 58,35 | 41,65 |
| Total | 56,48 | 43,52 |

Catatan: Status ekonomi rumah tangga diukur menggunakan pendekatan pengeluaran rumah tangga, dengan asumsi bahwa pengeluaran rumah tangga sama dengan pendapatannya

Sumber: Susenas Kor dan Susenas Konsumsi/Pengeluaran 2015, BPS

Tabel 2.11
Persentase Penduduk Usia Lima Tahun ke Atas Menurut Karakteristik dan Kebiasaan Merokok, 2015

| Karakteristik | Kebiasaan Merokok | | | | | | | |
|---|---------------------------|------------------------------|---------------------------------|------------|--------------------------|------------------|---------------|------------|
| | Sebulan terakhir | | | | Sebelum sebulan terakhir | | | |
| | Merokok setiap hari | Merokok kadang- kadang | Tidak merokok/ tidak tahu | Total | Pernah merokok | Tidak merokok | Tidak tahu | Total |
| (1) | (2) | (3) | (4) | (5) | (6) | (7) | (8) | (9) |
| Tipe Daerah | | | | | | | | |
| Perkotaan | 20,31 | 2,26 | 77,44 | 100 | 1,68 | 98,12 | 0,20 | 100 |
| Perdesaan | 22,72 | 2,33 | 74,95 | 100 | 1,86 | 97,95 | 0,19 | 100 |
| Jenis Kelamin | | | | | | | | |
| Laki-laki | 42,01 | 4,39 | 53,60 | 100 | 4,59 | 95,09 | 0,32 | 100 |
| Perempuan | 0,84 | 0,18 | 98,98 | 100 | 0,24 | 99,64 | 0,12 | 100 |
| Kelompok Umur (tahun) | | | | | | | | |
| 5-9 | 0,00 | 0,00 | 99,99 | 100 | 0,10 | 99,80 | 0,10 | 100 |
| 10-14 | 0,29 | 0,13 | 99,57 | 100 | 0,09 | 99,77 | 0,14 | 100 |
| 15-19 | 8,64 | 1,93 | 89,43 | 100 | 0,27 | 99,47 | 0,26 | 100 |
| 20-24 | 25,50 | 3,18 | 71,32 | 100 | 0,67 | 99,01 | 0,33 | 100 |
| 25-29 | 31,12 | 3,16 | 65,72 | 100 | 1,17 | 98,66 | 0,17 | 100 |
| 30-34 | 32,34 | 3,04 | 64,62 | 100 | 1,84 | 97,97 | 0,19 | 100 |
| 35-39 | 32,73 | 3,07 | 64,21 | 100 | 2,28 | 97,52 | 0,20 | 100 |
| 40-44 | 31,39 | 3,03 | 65,58 | 100 | 2,42 | 97,38 | 0,20 | 100 |
| 45-49 | 30,77 | 3,09 | 66,14 | 100 | 2,87 | 96,92 | 0,21 | 100 |
| 50-54 | 29,84 | 2,76 | 67,41 | 100 | 3,46 | 96,36 | 0,18 | 100 |
| 55-59 | 29,82 | 2,88 | 67,30 | 100 | 4,70 | 95,10 | 0,20 | 100 |
| 60+ | 23,31 | 2,73 | 73,96 | 100 | 6,14 | 93,64 | 0,22 | 100 |
| Pendidikan Tertinggi yang Ditamatkan | | | | | | | | |
| Tidak Pernah sekolah/ Tidak tamat SD | 12,21 | 1,23 | 86,56 | 100 | 1,32 | 98,53 | 0,15 | 100 |
| SD | 25,73 | 2,47 | 71,79 | 100 | 2,05 | 97,74 | 0,22 | 100 |
| SMP | 25,43 | 2,70 | 71,87 | 100 | 1,64 | 98,14 | 0,22 | 100 |
| SMU | 28,87 | 3,43 | 67,70 | 100 | 2,23 | 97,54 | 0,23 | 100 |
| Perguruan Tinggi | 18,25 | 2,40 | 79,36 | 100 | 2,38 | 97,45 | 0,17 | 100 |
| Status Ekonomi | | | | | | | | |
| Kuintil 1 | 17,31 | 2,79 | 79,90 | 100 | 1,92 | 97,89 | 0,19 | 100 |
| Kuintil 2 | 22,04 | 2,28 | 75,68 | 100 | 1,62 | 98,19 | 0,19 | 100 |
| Kuintil 3 | 23,35 | 2,24 | 74,42 | 100 | 1,71 | 98,09 | 0,21 | 100 |
| Kuintil 4 | 23,84 | 2,12 | 74,04 | 100 | 1,71 | 98,12 | 0,17 | 100 |
| Kuintil 5 | 20,89 | 2,04 | 77,06 | 100 | 1,88 | 97,91 | 0,21 | 100 |
| Total | 21,50 | 2,29 | 76,21 | 100 | 1,77 | 98,04 | 0,19 | 100 |

Catatan: Status ekonomi rumah tangga diukur menggunakan pendekatan pengeluaran rumah tangga, dengan asumsi bahwa pengeluaran rumah tangga sama dengan pendapatannya

Sumber: Susenas Kor dan Susenas Konsumsi/Pengeluaran 2015, BPS

Tabel 2.12
Persentase Penduduk Usia Lima Tahun ke Atas Menurut Provinsi dan Kebiasaan Merokok, 2015

| Provinsi | Kebiasaan Merokok | | | | | | | |
|---------------------------|------------------------|------------------------------|---------------------------------|------------|--------------------------|------------------|---------------|------------|
| | Sebulan terakhir | | | | Sebelum sebulan terakhir | | | |
| | Merokok setiap hari | Merokok kadang- kadang | Tidak merokok/ tidak tahu | Total | Pernah merokok | Tidak merokok | Tidak tahu | Total |
| (1) | (2) | (3) | (4) | (5) | (6) | (7) | (8) | (9) |
| Aceh | 20,52 | 2,15 | 77,33 | 100 | 1,07 | 98,73 | 0,21 | 100 |
| Sumatera Utara | 20,47 | 1,45 | 78,07 | 100 | 0,95 | 98,89 | 0,15 | 100 |
| Sumatera Barat | 22,96 | 1,98 | 75,06 | 100 | 1,58 | 98,28 | 0,14 | 100 |
| Riau | 22,19 | 1,53 | 76,29 | 100 | 1,28 | 98,68 | 0,04 | 100 |
| Jambi | 22,16 | 1,92 | 75,92 | 100 | 1,74 | 98,13 | 0,12 | 100 |
| Sumatera Selatan | 23,42 | 2,38 | 74,20 | 100 | 1,46 | 98,48 | 0,06 | 100 |
| Bengkulu | 24,55 | 1,97 | 73,48 | 100 | 1,00 | 98,90 | 0,10 | 100 |
| Lampung | 24,61 | 2,35 | 73,04 | 100 | 1,63 | 98,20 | 0,17 | 100 |
| Kepulauan Bangka Belitung | 22,23 | 1,87 | 75,90 | 100 | 1,75 | 98,14 | 0,12 | 100 |
| Kepulauan Riau | 20,93 | 1,78 | 77,29 | 100 | 1,36 | 98,37 | 0,26 | 100 |
| DKI Jakarta | 20,36 | 2,09 | 77,55 | 100 | 1,62 | 98,30 | 0,09 | 100 |
| Jawa Barat | 24,27 | 2,39 | 73,34 | 100 | 2,01 | 97,69 | 0,29 | 100 |
| Jawa Tengah | 20,70 | 2,56 | 76,75 | 100 | 2,34 | 97,46 | 0,20 | 100 |
| DI Yogyakarta | 17,67 | 2,59 | 79,74 | 100 | 2,62 | 97,32 | 0,06 | 100 |
| Jawa Timur | 21,76 | 2,20 | 76,04 | 100 | 1,73 | 98,15 | 0,12 | 100 |
| Banten | 23,79 | 2,14 | 74,07 | 100 | 1,29 | 98,41 | 0,30 | 100 |
| Bali | 17,02 | 1,82 | 81,16 | 100 | 2,46 | 97,50 | 0,04 | 100 |
| Nusa Tenggara Barat | 22,49 | 1,90 | 75,61 | 100 | 1,32 | 98,61 | 0,07 | 100 |
| Nusa Tenggara Timur | 13,93 | 4,35 | 81,72 | 100 | 1,54 | 98,16 | 0,30 | 100 |
| Kalimantan Barat | 20,90 | 1,67 | 77,43 | 100 | 1,06 | 98,66 | 0,28 | 100 |
| Kalimantan Tengah | 21,81 | 1,79 | 76,40 | 100 | 1,37 | 98,56 | 0,07 | 100 |
| Kalimantan Selatan | 18,62 | 1,59 | 79,79 | 100 | 2,48 | 97,36 | 0,16 | 100 |
| Kalimantan Timur | 17,94 | 1,94 | 80,12 | 100 | 0,97 | 98,57 | 0,46 | 100 |
| Kalimantan Utara | 19,21 | 2,11 | 78,68 | 100 | 1,41 | 98,43 | 0,16 | 100 |
| Sulawesi Utara | 19,73 | 3,71 | 76,56 | 100 | 2,52 | 97,19 | 0,28 | 100 |
| Sulawesi Tengah | 22,39 | 2,85 | 74,76 | 100 | 1,98 | 97,85 | 0,17 | 100 |
| Sulawesi Selatan | 17,95 | 1,77 | 80,28 | 100 | 1,96 | 97,89 | 0,15 | 100 |
| Sulawesi Tenggara | 18,93 | 2,09 | 78,99 | 100 | 1,95 | 97,82 | 0,23 | 100 |
| Gorontalo | 21,83 | 4,58 | 73,59 | 100 | 1,71 | 98,27 | 0,02 | 100 |
| Sulawesi Barat | 18,93 | 1,99 | 79,08 | 100 | 1,47 | 98,30 | 0,23 | 100 |
| Maluku | 16,55 | 3,40 | 80,04 | 100 | 1,51 | 98,15 | 0,34 | 100 |
| Maluku Utara | 18,37 | 4,31 | 77,32 | 100 | 1,59 | 98,17 | 0,24 | 100 |
| Papua Barat | 18,46 | 3,75 | 77,79 | 100 | 1,35 | 98,46 | 0,19 | 100 |
| Papua | 15,04 | 4,81 | 80,15 | 100 | 2,23 | 97,04 | 0,73 | 100 |
| Total | 21,50 | 2,29 | 76,21 | 100 | 1,77 | 98,04 | 0,19 | 100 |

Sumber: Susenas Kor 2015, BPS

Tabel 2.13
Persentase Penduduk Usia Lima Tahun ke Atas menurut Karakteristik dan
Rata-Rata Batang Rokok yang Dihisap per Hari, 2015

| Karakteristik | Rata-rata batang rokok yang dihisap per hari | | | | | Total |
|---|--|--------------|--------------|--------------|-------------|------------|
| | <5 | 5-9 | 10-14 | 15-24 | >25 | |
| (1) | (2) | (3) | (4) | (5) | (6) | (7) |
| Tipe Daerah | | | | | | |
| Perkotaan | 16,46 | 24,46 | 36,43 | 19,18 | 3,47 | 100 |
| Perdesaan | 13,29 | 22,96 | 37,05 | 23,03 | 3,68 | 100 |
| Jenis Kelamin | | | | | | |
| Laki-laki | 14,45 | 23,57 | 37,03 | 21,32 | 3,62 | 100 |
| Perempuan | 31,29 | 28,62 | 23,98 | 14,61 | 1,50 | 100 |
| Kelompok Umur (tahun) | | | | | | |
| 5-9 | 30,97 | 13,24 | 27,77 | 18,56 | 9,46 | 100 |
| 10-14 | 40,70 | 30,06 | 18,09 | 9,69 | 1,47 | 100 |
| 15-19 | 28,71 | 30,14 | 24,91 | 14,64 | 1,59 | 100 |
| 20-24 | 16,71 | 26,93 | 32,91 | 21,13 | 2,32 | 100 |
| 25-29 | 12,93 | 23,29 | 35,70 | 24,68 | 3,40 | 100 |
| 30-34 | 12,54 | 22,32 | 36,65 | 24,50 | 3,99 | 100 |
| 35-39 | 12,22 | 21,53 | 38,17 | 23,37 | 4,71 | 100 |
| 40-44 | 12,35 | 21,61 | 39,04 | 22,51 | 4,49 | 100 |
| 45-49 | 13,30 | 21,28 | 39,63 | 21,67 | 4,10 | 100 |
| 50-54 | 13,51 | 22,15 | 40,64 | 19,91 | 3,80 | 100 |
| 55-59 | 15,33 | 24,00 | 39,16 | 18,12 | 3,39 | 100 |
| 60+ | 20,68 | 28,45 | 35,30 | 13,22 | 2,36 | 100 |
| Pendidikan Tertinggi yang | | | | | | |
| Ditamatkan | | | | | | |
| Tidak Pernah sekolah/ Tidak tamat SD | 16,10 | 25,10 | 36,10 | 19,42 | 3,28 | 100 |
| SD | 14,23 | 24,39 | 39,96 | 18,44 | 2,99 | 100 |
| SMP | 14,64 | 23,05 | 37,25 | 21,72 | 3,33 | 100 |
| SMU | 14,51 | 22,81 | 34,29 | 24,09 | 4,30 | 100 |
| Perguruan Tinggi | 15,83 | 21,46 | 30,97 | 26,44 | 5,31 | 100 |
| Status Ekonomi | | | | | | |
| Kuintil 1 | 25,23 | 33,10 | 30,79 | 9,54 | 1,33 | 100 |
| Kuintil 2 | 15,15 | 26,69 | 39,50 | 16,72 | 1,95 | 100 |
| Kuintil 3 | 12,56 | 23,15 | 39,57 | 21,74 | 2,98 | 100 |
| Kuintil 4 | 11,64 | 19,75 | 38,22 | 26,11 | 4,29 | 100 |
| Kuintil 5 | 11,78 | 17,73 | 34,21 | 29,30 | 6,97 | 100 |
| Total | 14,81 | 23,68 | 36,76 | 21,18 | 3,58 | 100 |

Catatan: Status ekonomi rumah tangga diukur menggunakan pendekatan pengeluaran rumah tangga, dengan asumsi bahwa pengeluaran rumah tangga sama dengan pendapatannya

Sumber: Susenas Kor dan Susenas Konsumsi/Pengeluaran 2015, BPS

Tabel 2.14
Persentase Penduduk Usia Lima Tahun ke Atas menurut Provinsi
dan Rata-Rata Batang Rokok yang Dihisap per Hari, 2015

| Provinsi | Rata-rata batang rokok yang dihisap per hari | | | | | Total |
|---------------------------|--|--------------|--------------|--------------|-------------|------------|
| | <5 | 5-9 | 10-14 | 15-24 | >25 | |
| (1) | (2) | (3) | (4) | (5) | (6) | (7) |
| Aceh | 8,78 | 19,45 | 36,09 | 29,01 | 6,66 | 100 |
| Sumatera Utara | 7,86 | 15,16 | 30,70 | 39,60 | 6,67 | 100 |
| Sumatera Barat | 8,91 | 15,45 | 21,67 | 45,97 | 8,00 | 100 |
| Riau | 6,11 | 11,85 | 19,65 | 52,49 | 9,90 | 100 |
| Jambi | 6,10 | 14,74 | 25,14 | 46,86 | 7,17 | 100 |
| Sumatera Selatan | 8,80 | 19,50 | 42,94 | 25,52 | 3,23 | 100 |
| Bengkulu | 6,20 | 13,41 | 43,16 | 31,66 | 5,57 | 100 |
| Lampung | 10,91 | 22,12 | 42,72 | 21,87 | 2,38 | 100 |
| Kepulauan Bangka Belitung | 5,34 | 11,47 | 20,22 | 49,20 | 13,77 | 100 |
| Kepulauan Riau | 6,11 | 13,65 | 28,49 | 40,50 | 11,24 | 100 |
| DKI Jakarta | 19,25 | 24,34 | 39,00 | 13,54 | 3,87 | 100 |
| Jawa Barat | 16,93 | 28,16 | 42,51 | 10,82 | 1,58 | 100 |
| Jawa Tengah | 20,59 | 29,38 | 39,78 | 8,69 | 1,56 | 100 |
| DI Yogyakarta | 26,36 | 29,16 | 35,89 | 7,45 | 1,14 | 100 |
| Jawa Timur | 15,36 | 24,71 | 45,87 | 11,86 | 2,20 | 100 |
| Banten | 11,02 | 20,28 | 46,48 | 18,94 | 3,29 | 100 |
| Bali | 18,77 | 27,01 | 22,87 | 27,70 | 3,64 | 100 |
| Nusa Tenggara Barat | 15,94 | 29,02 | 38,53 | 14,19 | 2,32 | 100 |
| Nusa Tenggara Timur | 37,52 | 31,09 | 21,24 | 7,50 | 2,66 | 100 |
| Kalimantan Barat | 6,92 | 16,55 | 30,59 | 40,04 | 5,91 | 100 |
| Kalimantan Tengah | 5,09 | 12,58 | 25,98 | 48,55 | 7,80 | 100 |
| Kalimantan Selatan | 7,09 | 14,95 | 21,26 | 47,05 | 9,64 | 100 |
| Kalimantan Timur | 8,89 | 16,26 | 28,59 | 40,95 | 5,31 | 100 |
| Kalimantan Utara | 9,09 | 15,24 | 17,90 | 49,77 | 8,00 | 100 |
| Sulawesi Utara | 17,95 | 26,78 | 17,89 | 33,27 | 4,11 | 100 |
| Sulawesi Tengah | 10,69 | 21,21 | 15,47 | 45,99 | 6,64 | 100 |
| Sulawesi Selatan | 9,89 | 20,91 | 17,02 | 45,64 | 6,55 | 100 |
| Sulawesi Tenggara | 10,24 | 21,18 | 16,25 | 45,76 | 6,57 | 100 |
| Gorontalo | 21,56 | 29,96 | 12,51 | 29,05 | 6,92 | 100 |
| Sulawesi Barat | 8,17 | 13,80 | 13,82 | 56,72 | 7,49 | 100 |
| Maluku | 31,26 | 29,24 | 14,63 | 21,91 | 2,96 | 100 |
| Maluku Utara | 18,83 | 29,54 | 19,49 | 27,85 | 4,29 | 100 |
| Papua Barat | 19,77 | 23,05 | 16,12 | 32,67 | 8,40 | 100 |
| Papua | 27,55 | 24,97 | 19,43 | 24,89 | 3,15 | 100 |
| Total | 14,81 | 23,68 | 36,76 | 21,18 | 3,58 | 100 |

Sumber: Susenas Kor 2015, BPS

Tabel 2.15
Persentase Ibu (Wanita Usia Subur Berumur 15-49 Tahun Berstatus Kawin atau Pernah Kawin)
Menurut Karakteristik dan Kebiasaan Merokok, 2015

| Karakteristik | Kebiasaan Merokok | | | | | | | |
|---|---------------------------|------------------------------|---------------------------------|------------|--------------------------|------------------|---------------|------------|
| | Sebulan terakhir | | | | Sebelum sebulan terakhir | | | |
| | Merokok setiap hari | Merokok kadang- kadang | Tidak merokok/ tidak tahu | Total | Pernah merokok | Tidak merokok | Tidak tahu | Total |
| (1) | (2) | (3) | (4) | (5) | (6) | (7) | (8) | (9) |
| Tipe Daerah | | | | | | | | |
| Perkotaan | 0,80 | 0,20 | 99,00 | 100 | 0,24 | 99,67 | 0,09 | 100 |
| Perdesaan | 0,82 | 0,19 | 98,98 | 100 | 0,22 | 99,66 | 0,12 | 100 |
| Umur | | | | | | | | |
| 15-19 | 0,67 | 0,09 | 99,24 | 100 | 0,24 | 99,70 | 0,06 | 100 |
| 20-24 | 0,64 | 0,11 | 99,25 | 100 | 0,26 | 99,62 | 0,13 | 100 |
| 25-29 | 0,69 | 0,12 | 99,19 | 100 | 0,22 | 99,72 | 0,07 | 100 |
| 30-34 | 0,55 | 0,15 | 99,30 | 100 | 0,25 | 99,65 | 0,10 | 100 |
| 35-39 | 0,70 | 0,20 | 99,10 | 100 | 0,24 | 99,66 | 0,10 | 100 |
| 40-44 | 1,01 | 0,26 | 98,73 | 100 | 0,17 | 99,68 | 0,14 | 100 |
| 45-49 | 1,31 | 0,33 | 98,36 | 100 | 0,27 | 99,62 | 0,11 | 100 |
| Pendidikan Tertinggi yang Ditamatkan | | | | | | | | |
| Tidak Pernah Sekolah/ Tidak tamat SD | 1,84 | 0,48 | 98,07 | 100 | 0,29 | 99,56 | 0,15 | 100 |
| SD | 0,65 | 0,18 | 99,17 | 100 | 0,21 | 99,66 | 0,13 | 100 |
| SMP | 0,62 | 0,12 | 99,26 | 100 | 0,21 | 99,72 | 0,07 | 100 |
| SMU | 0,77 | 0,17 | 99,07 | 100 | 0,26 | 99,65 | 0,09 | 100 |
| Perguruan Tinggi | 0,54 | 0,10 | 99,36 | 100 | 0,21 | 99,69 | 0,09 | 100 |
| Status Ekonomi | | | | | | | | |
| Kuintil 1 | 0,61 | 0,26 | 99,12 | 100 | 0,13 | 99,78 | 0,09 | 100 |
| Kuintil 2 | 0,67 | 0,19 | 99,15 | 100 | 0,27 | 99,62 | 0,11 | 100 |
| Kuintil 3 | 0,88 | 0,17 | 98,95 | 100 | 0,23 | 99,66 | 0,11 | 100 |
| Kuintil 4 | 0,90 | 0,17 | 98,92 | 100 | 0,24 | 99,65 | 0,11 | 100 |
| Kuintil 5 | 0,97 | 0,19 | 98,84 | 100 | 0,29 | 99,61 | 0,10 | 100 |
| Total | 0,81 | 0,20 | 98,99 | 100 | 0,23 | 99,66 | 0,11 | 100 |

Catatan: Status ekonomi rumah tangga diukur menggunakan pendekatan pengeluaran rumah tangga, dengan asumsi bahwa pengeluaran rumah tangga sama dengan pendapatannya

Sumber: Susenas Kor dan Susenas Konsumsi/Pengeluaran 2015, BPS

Tabel 2.16

Persentase Ibu (Wanita Usia Subur Berumur 15-49 Tahun Berstatus Kawin atau Pernah Kawin) Menurut Provinsi dan Kebiasaan Merokok, 2015

| Provinsi | Kebiasaan Merokok | | | | | | | |
|---------------------------|---------------------------|------------------------------|---------------------------------|------------|--------------------------|------------------|---------------|------------|
| | Sebulan terakhir | | | | Sebelum sebulan terakhir | | | |
| | Merokok setiap hari | Merokok kadang- kadang | Tidak merokok/ tidak tahu | Total | Pernah merokok | Tidak merokok | Tidak tahu | Total |
| (1) | (2) | (3) | (4) | (5) | (6) | (7) | (8) | (9) |
| Aceh | 0,32 | 0,08 | 99,60 | 100 | 0,13 | 99,75 | 0,12 | 100 |
| Sumatera Utara | 0,95 | 0,15 | 98,91 | 100 | 0,21 | 99,71 | 0,08 | 100 |
| Sumatera Barat | 1,18 | 0,13 | 98,68 | 100 | 0,15 | 99,80 | 0,06 | 100 |
| Riau | 1,12 | 0,22 | 98,67 | 100 | 0,20 | 99,75 | 0,05 | 100 |
| Jambi | 0,63 | 0,09 | 99,28 | 100 | 0,23 | 99,71 | 0,06 | 100 |
| Sumatera Selatan | 0,32 | 0,12 | 99,56 | 100 | 0,16 | 99,81 | 0,03 | 100 |
| Bengkulu | 0,46 | 0,09 | 99,46 | 100 | 0,07 | 99,87 | 0,07 | 100 |
| Lampung | 0,50 | 0,10 | 99,40 | 100 | 0,14 | 99,73 | 0,12 | 100 |
| Kepulauan Bangka Belitung | 0,58 | 0,17 | 99,25 | 100 | 0,28 | 99,67 | 0,06 | 100 |
| Kepulauan Riau | 1,81 | 0,17 | 98,02 | 100 | 0,12 | 99,77 | 0,11 | 100 |
| DKI Jakarta | 1,27 | 0,39 | 98,34 | 100 | 0,39 | 99,53 | 0,08 | 100 |
| Jawa Barat | 1,22 | 0,29 | 98,49 | 100 | 0,36 | 99,50 | 0,14 | 100 |
| Jawa Tengah | 0,38 | 0,08 | 99,55 | 100 | 0,24 | 99,65 | 0,12 | 100 |
| DI Yogyakarta | 0,47 | 0,01 | 99,52 | 100 | 0,10 | 99,90 | 0,00 | 100 |
| Jawa Timur | 0,45 | 0,08 | 99,47 | 100 | 0,14 | 99,79 | 0,07 | 100 |
| Banten | 0,83 | 0,17 | 99,01 | 100 | 0,18 | 99,64 | 0,17 | 100 |
| Bali | 0,43 | 0,09 | 99,48 | 100 | 0,23 | 99,77 | 0,00 | 100 |
| Nusa Tenggara Barat | 0,33 | 0,01 | 99,66 | 100 | 0,19 | 99,81 | 0,00 | 100 |
| Nusa Tenggara Timur | 0,70 | 0,15 | 99,15 | 100 | 0,16 | 99,63 | 0,21 | 100 |
| Kalimantan Barat | 1,90 | 0,35 | 97,75 | 100 | 0,17 | 99,67 | 0,16 | 100 |
| Kalimantan Tengah | 1,54 | 0,20 | 98,26 | 100 | 0,12 | 99,83 | 0,05 | 100 |
| Kalimantan Selatan | 0,58 | 0,06 | 99,36 | 100 | 0,03 | 99,92 | 0,05 | 100 |
| Kalimantan Timur | 0,30 | 0,17 | 99,53 | 100 | 0,03 | 99,92 | 0,05 | 100 |
| Kalimantan Utara | 0,58 | 0,18 | 99,24 | 100 | 0,16 | 99,76 | 0,08 | 100 |
| Sulawesi Utara | 2,03 | 0,66 | 97,31 | 100 | 0,46 | 99,34 | 0,20 | 100 |
| Sulawesi Tengah | 1,06 | 0,48 | 98,45 | 100 | 0,30 | 99,59 | 0,12 | 100 |
| Sulawesi Selatan | 0,41 | 0,09 | 99,50 | 100 | 0,25 | 99,65 | 0,10 | 100 |
| Sulawesi Tenggara | 0,85 | 0,20 | 98,95 | 100 | 0,22 | 99,75 | 0,03 | 100 |
| Gorontalo | 1,58 | 0,63 | 97,79 | 100 | 0,17 | 99,79 | 0,04 | 100 |
| Sulawesi Barat | 0,61 | 0,00 | 99,39 | 100 | 0,00 | 100,00 | 0,00 | 100 |
| Maluku | 0,47 | 0,19 | 99,34 | 100 | 0,02 | 99,63 | 0,35 | 100 |
| Maluku Utara | 0,59 | 0,59 | 98,82 | 100 | 0,18 | 99,76 | 0,06 | 100 |
| Papua Barat | 1,09 | 0,67 | 98,24 | 100 | 0,25 | 99,55 | 0,19 | 100 |
| Papua | 3,55 | 2,11 | 94,35 | 100 | 1,20 | 98,16 | 0,64 | 100 |
| Total | 0,81 | 0,20 | 98,99 | 100 | 0,23 | 99,66 | 0,11 | 100 |

Sumber: Susenas Kor 2015, BPS

Tabel 2.17
Persentase Ibu (Wanita Usia Subur Berumur 15-49 Tahun Berstatus Kawin atau Pernah Kawin)
Menurut Karakteristik dan Rata-Rata Batang Rokok yang Dihisap per Hari, 2015

| Karakteristik | Rata-rata batang rokok yang dihisap per hari | | | | | Total |
|---|--|--------------|--------------|--------------|-------------|------------|
| | <5 | 5-9 | 10-14 | 15-24 | >25 | |
| (1) | (2) | (3) | (4) | (5) | (6) | (7) |
| Tipe Daerah | | | | | | |
| Perkotaan | 31,03 | 28,09 | 22,65 | 16,36 | 1,86 | 100 |
| Perdesaan | 28,26 | 30,73 | 23,46 | 15,94 | 1,61 | 100 |
| Umur | | | | | | |
| 15-19 | 12,63 | 30,19 | 47,96 | 7,18 | 2,04 | 100 |
| 20-24 | 24,75 | 23,25 | 30,47 | 18,65 | 2,88 | 100 |
| 25-29 | 21,89 | 25,82 | 28,90 | 21,33 | 2,06 | 100 |
| 30-34 | 30,55 | 25,70 | 24,65 | 18,32 | 0,79 | 100 |
| 35-39 | 30,56 | 27,36 | 21,11 | 18,86 | 2,11 | 100 |
| 40-44 | 34,79 | 27,40 | 22,01 | 13,87 | 1,92 | 100 |
| 45-49 | 31,13 | 38,45 | 17,27 | 11,91 | 1,24 | 100 |
| Pendidikan Tertinggi yang Ditamatkan | | | | | | |
| Tidak Pernah Sekolah/ Tidak tamat SD | 33,09 | 33,21 | 18,07 | 14,13 | 1,50 | 100 |
| SD | 30,76 | 31,51 | 25,26 | 12,14 | 0,33 | 100 |
| SMP | 28,35 | 28,63 | 24,13 | 17,65 | 1,25 | 100 |
| SMU | 27,37 | 24,21 | 24,46 | 21,08 | 2,89 | 100 |
| Perguruan Tinggi | 20,07 | 25,11 | 29,51 | 19,48 | 5,83 | 100 |
| Status Ekonomi | | | | | | |
| Kuintil 1 | 46,79 | 32,10 | 13,08 | 7,65 | 0,38 | 100 |
| Kuintil 2 | 29,39 | 26,88 | 27,86 | 14,96 | 0,91 | 100 |
| Kuintil 3 | 22,67 | 38,32 | 23,57 | 14,40 | 1,04 | 100 |
| Kuintil 4 | 31,75 | 24,88 | 22,17 | 19,37 | 1,83 | 100 |
| Kuintil 5 | 22,21 | 25,63 | 26,93 | 21,43 | 3,80 | 100 |
| Total | 29,62 | 29,44 | 23,06 | 16,15 | 1,73 | 100 |

Catatan: Status ekonomi rumah tangga diukur menggunakan pendekatan pengeluaran rumah tangga, dengan asumsi bahwa pengeluaran rumah tangga sama dengan pendapatannya

Sumber: Susenas Kor dan Susenas Konsumsi/Pengeluaran 2015, BPS

Tabel 2.18
Persentase Ibu (Wanita Usia Subur Berumur 15-49 Tahun Berstatus Kawin atau Pernah Kawin)
Menurut Provinsi dan Rata-Rata Batang Rokok yang Dihisap per Hari, 2015

| Provinsi | Rata-rata batang rokok yang dihisap per hari | | | | | Total |
|---------------------------|--|--------------|--------------|--------------|-------------|------------|
| | <5 | 5-9 | 10-14 | 15-24 | >25 | |
| (1) | (2) | (3) | (4) | (5) | (6) | (7) |
| Aceh | 15,88 | 17,45 | 38,62 | 28,06 | 0,00 | 100 |
| Sumatera Utara | 22,83 | 28,55 | 12,61 | 33,02 | 2,99 | 100 |
| Sumatera Barat | 24,33 | 23,13 | 12,39 | 37,19 | 2,97 | 100 |
| Riau | 26,95 | 23,88 | 20,10 | 26,63 | 2,43 | 100 |
| Jambi | 13,08 | 24,88 | 19,12 | 37,29 | 5,63 | 100 |
| Sumatera Selatan | 35,62 | 5,54 | 29,73 | 29,11 | 0,00 | 100 |
| Bengkulu | 14,90 | 32,94 | 44,72 | 7,44 | 0,00 | 100 |
| Lampung | 27,28 | 25,54 | 35,40 | 11,77 | 0,00 | 100 |
| Kepulauan Bangka Belitung | 13,16 | 13,85 | 23,87 | 33,62 | 15,50 | 100 |
| Kepulauan Riau | 3,73 | 26,34 | 15,52 | 44,57 | 9,84 | 100 |
| DKI Jakarta | 36,70 | 23,73 | 21,33 | 15,89 | 2,35 | 100 |
| Jawa Barat | 33,59 | 31,46 | 25,50 | 8,80 | 0,65 | 100 |
| Jawa Tengah | 34,93 | 40,42 | 15,97 | 7,22 | 1,46 | 100 |
| DI Yogyakarta | 13,19 | 60,43 | 15,68 | 10,69 | 0,00 | 100 |
| Jawa Timur | 26,66 | 29,94 | 31,78 | 11,62 | 0,00 | 100 |
| Banten | 26,41 | 27,97 | 36,93 | 7,42 | 1,28 | 100 |
| Bali | 22,18 | 32,36 | 21,40 | 20,22 | 3,85 | 100 |
| Nusa Tenggara Barat | 18,76 | 29,93 | 27,31 | 19,31 | 4,68 | 100 |
| Nusa Tenggara Timur | 44,01 | 27,88 | 24,35 | 3,76 | 0,00 | 100 |
| Kalimantan Barat | 11,09 | 32,29 | 30,77 | 22,21 | 3,63 | 100 |
| Kalimantan Tengah | 10,45 | 26,81 | 28,04 | 33,08 | 1,62 | 100 |
| Kalimantan Selatan | 3,60 | 33,08 | 13,11 | 48,73 | 1,48 | 100 |
| Kalimantan Timur | 13,04 | 21,09 | 31,08 | 27,25 | 7,54 | 100 |
| Kalimantan Utara | 0,00 | 54,79 | 0,00 | 30,52 | 14,69 | 100 |
| Sulawesi Utara | 25,94 | 32,35 | 13,70 | 22,32 | 5,68 | 100 |
| Sulawesi Tengah | 28,75 | 30,38 | 16,67 | 22,25 | 1,94 | 100 |
| Sulawesi Selatan | 12,02 | 17,12 | 18,52 | 45,87 | 6,46 | 100 |
| Sulawesi Tenggara | 29,27 | 18,10 | 25,23 | 27,40 | 0,00 | 100 |
| Gorontalo | 40,95 | 27,14 | 12,47 | 18,66 | 0,78 | 100 |
| Sulawesi Barat | 16,35 | 14,59 | 0,00 | 62,37 | 6,69 | 100 |
| Maluku | 56,11 | 30,46 | 6,01 | 7,42 | 0,00 | 100 |
| Maluku Utara | 57,54 | 26,67 | 8,50 | 7,29 | 0,00 | 100 |
| Papua Barat | 46,20 | 31,36 | 3,52 | 16,75 | 2,18 | 100 |
| Papua | 50,00 | 31,68 | 14,69 | 3,27 | 0,36 | 100 |
| Total | 29,62 | 29,44 | 23,06 | 16,15 | 1,73 | 100 |

Sumber: Susenas Kor 2015, BPS

Tabel 2.19
Persentase Anak (Usia 5-17 Tahun) Menurut Karakteristik dan Kebiasaan Merokok, 2015

| Karakteristik | Kebiasaan Merokok | | | | | | | |
|---|---------------------|-----------------------|--------------------------|------------|--------------------------|---------------|-------------|------------|
| | Sebulan terakhir | | | | Sebelum sebulan terakhir | | | |
| | Merokok setiap hari | Merokok kadang-kadang | Tidak merokok/tidak tahu | Total | Pernah merokok | Tidak merokok | Tidak tahu | Total |
| (1) | (2) | (3) | (4) | (5) | (6) | (7) | (8) | (9) |
| Tipe Daerah | | | | | | | | |
| Perkotaan | 1,06 | 0,28 | 98,66 | 100 | 0,10 | 99,74 | 0,16 | 100 |
| Perdesaan | 1,27 | 0,38 | 98,35 | 100 | 0,13 | 99,73 | 0,14 | 100 |
| Jenis Kelamin | | | | | | | | |
| Laki-laki | 2,22 | 0,64 | 97,15 | 100 | 0,15 | 99,67 | 0,18 | 100 |
| Perempuan | 0,07 | 0,01 | 99,92 | 100 | 0,08 | 99,79 | 0,13 | 100 |
| Umur | | | | | | | | |
| 5-9 | 0,00 | 0,00 | 99,99 | 100 | 0,10 | 99,80 | 0,10 | 100 |
| 10-14 | 0,29 | 0,13 | 99,57 | 100 | 0,09 | 99,77 | 0,14 | 100 |
| 15-17 | 5,04 | 1,35 | 93,61 | 100 | 0,21 | 99,52 | 0,27 | 100 |
| Pendidikan Tertinggi yang Ditamatkan | | | | | | | | |
| Tidak tamat SD | 0,32 | 0,09 | 99,51 | 100 | 0,10 | 99,78 | 0,12 | 100 |
| SD | 2,14 | 0,54 | 97,31 | 100 | 0,11 | 99,68 | 0,21 | 100 |
| SMP | 3,98 | 1,27 | 94,75 | 100 | 0,22 | 99,53 | 0,26 | 100 |
| SMU | 10,22 | 1,43 | 88,35 | 100 | 0,15 | 99,85 | 0,00 | 100 |
| Perguruan Tinggi | 0,00 | 0,00 | 100,00 | 100 | 0,00 | 100,00 | 0,00 | 100 |
| Status Ekonomi | | | | | | | | |
| Kuintil 1 | 0,84 | 0,39 | 98,77 | 100 | 0,11 | 99,76 | 0,13 | 100 |
| Kuintil 2 | 1,31 | 0,35 | 98,34 | 100 | 0,11 | 99,75 | 0,14 | 100 |
| Kuintil 3 | 1,32 | 0,34 | 98,34 | 100 | 0,14 | 99,69 | 0,17 | 100 |
| Kuintil 4 | 1,42 | 0,34 | 98,23 | 100 | 0,13 | 99,75 | 0,12 | 100 |
| Kuintil 5 | 0,97 | 0,22 | 98,81 | 100 | 0,09 | 99,70 | 0,21 | 100 |
| Total | 1,17 | 0,33 | 98,50 | 100 | 0,12 | 99,73 | 0,15 | 100 |

Catatan: Status ekonomi rumah tangga diukur menggunakan pendekatan pengeluaran rumah tangga, dengan asumsi bahwa pengeluaran rumah tangga sama dengan pendapatannya

Sumber: Susenas Kor dan Susenas Konsumsi/Pengeluaran 2015, BPS

Tabel 2.20
Persentase Anak (Usia 5-17 Tahun) Menurut Provinsi dan Kebiasaan Merokok, 2015

| Provinsi | Kebiasaan Merokok | | | | | | | |
|---------------------------|---------------------------|------------------------------|---------------------------------|------------|--------------------------|------------------|---------------|------------|
| | Sebulan terakhir | | | | Sebelum sebulan terakhir | | | |
| | Merokok setiap hari | Merokok kadang- kadang | Tidak merokok/ tidak tahu | Total | Pernah merokok | Tidak merokok | Tidak tahu | Total |
| (1) | (2) | (3) | (4) | (5) | (6) | (7) | (8) | (9) |
| Aceh | 0,55 | 0,20 | 99,24 | 100 | 0,15 | 99,61 | 0,24 | 100 |
| Sumatera Utara | 0,71 | 0,18 | 99,11 | 100 | 0,14 | 99,80 | 0,06 | 100 |
| Sumatera Barat | 1,32 | 0,27 | 98,41 | 100 | 0,04 | 99,90 | 0,06 | 100 |
| Riau | 0,94 | 0,18 | 98,89 | 100 | 0,14 | 99,82 | 0,04 | 100 |
| Jambi | 1,15 | 0,27 | 98,58 | 100 | 0,06 | 99,90 | 0,04 | 100 |
| Sumatera Selatan | 1,39 | 0,55 | 98,06 | 100 | 0,16 | 99,82 | 0,02 | 100 |
| Bengkulu | 1,40 | 0,53 | 98,07 | 100 | 0,08 | 99,82 | 0,09 | 100 |
| Lampung | 1,42 | 0,29 | 98,29 | 100 | 0,06 | 99,77 | 0,17 | 100 |
| Kepulauan Bangka Belitung | 1,23 | 0,28 | 98,50 | 100 | 0,08 | 99,80 | 0,12 | 100 |
| Kepulauan Riau | 0,39 | 0,06 | 99,55 | 100 | 0,12 | 99,87 | 0,01 | 100 |
| DKI Jakarta | 1,01 | 0,20 | 98,79 | 100 | 0,04 | 99,85 | 0,11 | 100 |
| Jawa Barat | 1,40 | 0,38 | 98,22 | 100 | 0,12 | 99,63 | 0,26 | 100 |
| Jawa Tengah | 1,32 | 0,50 | 98,18 | 100 | 0,17 | 99,69 | 0,14 | 100 |
| DI Yogyakarta | 0,95 | 0,38 | 98,67 | 100 | 0,12 | 99,81 | 0,07 | 100 |
| Jawa Timur | 1,25 | 0,29 | 98,46 | 100 | 0,11 | 99,82 | 0,07 | 100 |
| Banten | 1,52 | 0,39 | 98,09 | 100 | 0,16 | 99,58 | 0,26 | 100 |
| Bali | 0,93 | 0,12 | 98,94 | 100 | 0,24 | 99,71 | 0,05 | 100 |
| Nusa Tenggara Barat | 1,78 | 0,50 | 97,72 | 100 | 0,05 | 99,93 | 0,02 | 100 |
| Nusa Tenggara Timur | 0,53 | 0,36 | 99,11 | 100 | 0,04 | 99,78 | 0,18 | 100 |
| Kalimantan Barat | 1,36 | 0,18 | 98,46 | 100 | 0,04 | 99,79 | 0,18 | 100 |
| Kalimantan Tengah | 0,97 | 0,25 | 98,78 | 100 | 0,04 | 99,91 | 0,06 | 100 |
| Kalimantan Selatan | 1,00 | 0,43 | 98,56 | 100 | 0,15 | 99,72 | 0,13 | 100 |
| Kalimantan Timur | 0,39 | 0,21 | 99,41 | 100 | 0,02 | 99,49 | 0,49 | 100 |
| Kalimantan Utara | 0,74 | 0,21 | 99,05 | 100 | 0,00 | 99,97 | 0,03 | 100 |
| Sulawesi Utara | 0,58 | 0,16 | 99,26 | 100 | 0,15 | 99,58 | 0,28 | 100 |
| Sulawesi Tengah | 1,36 | 0,44 | 98,20 | 100 | 0,15 | 99,74 | 0,12 | 100 |
| Sulawesi Selatan | 1,13 | 0,19 | 98,69 | 100 | 0,13 | 99,76 | 0,11 | 100 |
| Sulawesi Tenggara | 0,85 | 0,25 | 98,90 | 100 | 0,00 | 99,94 | 0,06 | 100 |
| Gorontalo | 1,65 | 0,60 | 97,75 | 100 | 0,10 | 99,90 | 0,00 | 100 |
| Sulawesi Barat | 1,10 | 0,29 | 98,61 | 100 | 0,00 | 99,87 | 0,13 | 100 |
| Maluku | 0,57 | 0,08 | 99,35 | 100 | 0,09 | 99,60 | 0,31 | 100 |
| Maluku Utara | 0,46 | 0,24 | 99,30 | 100 | 0,07 | 99,72 | 0,21 | 100 |
| Papua Barat | 0,68 | 0,22 | 99,10 | 100 | 0,08 | 99,77 | 0,15 | 100 |
| Papua | 0,70 | 0,63 | 98,66 | 100 | 0,28 | 99,12 | 0,60 | 100 |
| Total | 1,17 | 0,33 | 98,50 | 100 | 0,12 | 99,73 | 0,15 | 100 |

Sumber: Susenas Kor dan Susenas Konsumsi/Pengeluaran 2015, BPS

Tabel 2.21
Persentase Anak (Usia 5-17 Tahun) Menurut Karakteristik dan Rata-Rata Batang Rokok yang Dihisap per Hari, 2015

| Karakteristik | Rata-Rata Batang Rokok yang Dihisap per Hari | | | | | Total |
|---|--|--------------|--------------|--------------|-------------|------------|
| | <5 | 5-9 | 10-14 | 15-24 | >25 | |
| (1) | (2) | (3) | (4) | (5) | (6) | (7) |
| Tipe Daerah | | | | | | |
| Perkotaan | 38,30 | 31,93 | 20,18 | 8,03 | 1,56 | 100 |
| Perdesaan | 31,62 | 29,66 | 22,75 | 14,54 | 1,43 | 100 |
| Jenis Kelamin | | | | | | |
| Laki-laki | 34,54 | 30,76 | 21,51 | 11,71 | 1,48 | 100 |
| Perempuan | 34,37 | 26,55 | 25,81 | 11,45 | 1,82 | 100 |
| Umur | | | | | | |
| 5-9 | 30,97 | 13,24 | 27,77 | 18,56 | 9,46 | 100 |
| 10-14 | 40,70 | 30,06 | 18,09 | 9,69 | 1,47 | 100 |
| 15-18 | 33,77 | 30,76 | 22,06 | 11,94 | 1,47 | 100 |
| Pendidikan Tertinggi yang Ditamatkan | | | | | | |
| Tidak tamat SD | 27,36 | 29,38 | 24,28 | 16,60 | 2,37 | 100 |
| SD | 33,78 | 28,55 | 23,41 | 12,34 | 1,92 | 100 |
| SMP | 38,91 | 33,00 | 18,88 | 8,57 | 0,63 | 100 |
| SMU | 14,24 | 39,12 | 16,53 | 26,50 | 3,61 | 100 |
| Status Ekonomi | | | | | | |
| Kuintil 1 | 49,73 | 30,90 | 13,05 | 5,25 | 1,07 | 100 |
| Kuintil 2 | 34,74 | 31,84 | 21,80 | 11,24 | 0,38 | 100 |
| Kuintil 3 | 32,26 | 28,24 | 25,05 | 12,77 | 1,68 | 100 |
| Kuintil 4 | 26,68 | 31,39 | 25,55 | 14,65 | 1,73 | 100 |
| Kuintil 5 | 29,05 | 31,05 | 21,22 | 15,24 | 3,44 | 100 |
| Total | 34,53 | 30,65 | 21,63 | 11,71 | 1,49 | 100 |

Catatan: Status ekonomi rumah tangga diukur menggunakan pendekatan pengeluaran rumah tangga, dengan asumsi bahwa pengeluaran rumah tangga sama dengan pendapatannya

Sumber: Susenas Kor dan Susenas Konsumsi/Pengeluaran 2015, BPS

Tabel 2.22

Persentase Anak (Usia 5-17 Tahun) Menurut Provinsi dan Rata-Rata Batang Rokok yang Dihisap per Hari, 2015

| Provinsi | Rata-Rata Batang Rokok yang Dihisap per Hari | | | | | Total |
|---------------------------|--|--------------|--------------|--------------|-------------|------------|
| | <5 | 5-9 | 10-14 | 15-24 | >25 | |
| (1) | (2) | (3) | (4) | (5) | (6) | (7) |
| Aceh | 30,01 | 33,23 | 16,57 | 15,52 | 4,67 | 100 |
| Sumatera Utara | 27,88 | 21,29 | 27,54 | 22,57 | 0,71 | 100 |
| Sumatera Barat | 28,01 | 21,56 | 17,95 | 27,86 | 4,62 | 100 |
| Riau | 23,60 | 16,84 | 19,56 | 38,11 | 1,89 | 100 |
| Jambi | 11,24 | 17,61 | 34,20 | 34,37 | 2,58 | 100 |
| Sumatera Selatan | 26,02 | 37,30 | 22,17 | 13,97 | 0,55 | 100 |
| Bengkulu | 28,03 | 22,17 | 31,54 | 16,34 | 1,91 | 100 |
| Lampung | 18,13 | 34,58 | 28,42 | 18,44 | 0,43 | 100 |
| Kepulauan Bangka Belitung | 23,98 | 13,97 | 15,85 | 40,26 | 5,93 | 100 |
| Kepulauan Riau | 21,53 | 25,90 | 10,80 | 38,28 | 3,49 | 100 |
| DKI Jakarta | 39,13 | 39,90 | 15,60 | 4,25 | 1,12 | 100 |
| Jawa Barat | 40,86 | 32,68 | 20,57 | 3,77 | 2,13 | 100 |
| Jawa Tengah | 48,20 | 30,87 | 17,25 | 3,53 | 0,15 | 100 |
| DI Yogyakarta | 50,52 | 32,76 | 10,05 | 6,67 | 0,00 | 100 |
| Jawa Timur | 31,07 | 32,85 | 29,89 | 4,59 | 1,60 | 100 |
| Banten | 28,13 | 33,91 | 28,75 | 7,76 | 1,45 | 100 |
| Bali | 39,31 | 29,38 | 24,10 | 2,98 | 4,24 | 100 |
| Nusa Tenggara Barat | 41,60 | 40,82 | 15,58 | 2,00 | 0,00 | 100 |
| Nusa Tenggara Timur | 58,28 | 30,93 | 8,80 | 0,75 | 1,23 | 100 |
| Kalimantan Barat | 12,04 | 22,00 | 37,35 | 28,61 | 0,00 | 100 |
| Kalimantan Tengah | 11,94 | 21,30 | 15,79 | 47,95 | 3,02 | 100 |
| Kalimantan Selatan | 27,63 | 29,77 | 15,43 | 24,90 | 2,27 | 100 |
| Kalimantan Timur | 23,78 | 18,87 | 16,05 | 36,07 | 5,22 | 100 |
| Kalimantan Utara | 24,00 | 28,46 | 19,10 | 28,44 | 0,00 | 100 |
| Sulawesi Utara | 41,55 | 23,24 | 10,33 | 24,88 | 0,00 | 100 |
| Sulawesi Tengah | 28,74 | 27,94 | 10,99 | 30,96 | 1,37 | 100 |
| Sulawesi Selatan | 14,69 | 27,35 | 14,48 | 40,91 | 2,58 | 100 |
| Sulawesi Tenggara | 24,24 | 32,05 | 8,45 | 32,98 | 2,27 | 100 |
| Gorontalo | 47,07 | 21,71 | 12,68 | 17,20 | 1,33 | 100 |
| Sulawesi Barat | 17,07 | 17,14 | 19,51 | 44,02 | 2,25 | 100 |
| Maluku | 36,00 | 38,26 | 12,83 | 12,91 | 0,00 | 100 |
| Maluku Utara | 47,40 | 32,72 | 9,91 | 9,13 | 0,85 | 100 |
| Papua Barat | 27,46 | 13,36 | 17,67 | 39,10 | 2,41 | 100 |
| Papua | 51,52 | 16,83 | 17,47 | 13,25 | 0,94 | 100 |
| Total | 34,53 | 30,65 | 21,63 | 11,71 | 1,49 | 100 |

Sumber: Susenas Kor dan Susenas Konsumsi/Pengeluaran 2015, BPS

PERSALINAN OLEH TENAGA KESEHATAN



91,51%

Persalinan yang ditolong oleh dokter, dokter kandungan, bidan, perawat, atau tenaga kesehatan lainnya.

ANGKA KESAKITAN IBU



Ibu yang memiliki keluhan kesehatan dan terganggu aktifitas sehari-hari.

12,49%

TEMPAT BERSALIN

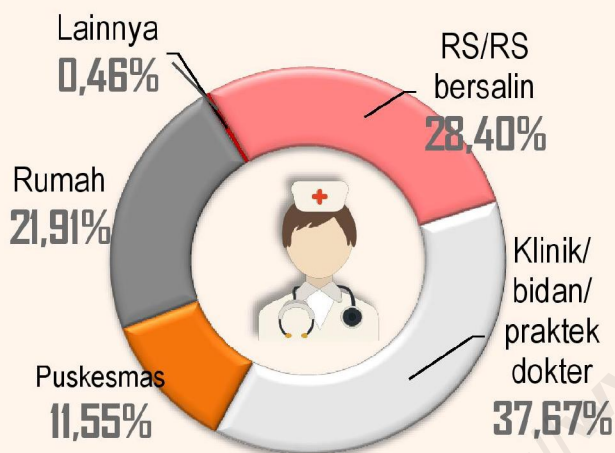

UMUR KAWIN PERTAMA

20 Tahun

Rata-rata umur ibu saat kawin yang pertama

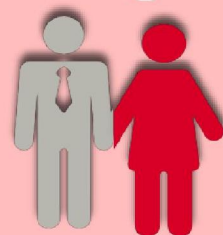

UMUR HAMIL PERTAMA

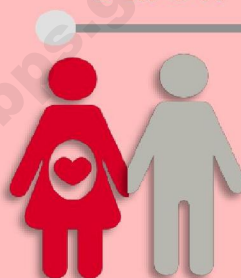

Rata-rata umur saat hamil yang pertama

21 Tahun

PREVALENSI KB

59,9%

Pasangan usia subur yang menggunakan alat KB/metode tradisional.

ALAT KB YANG DIGUNAKAN PASANGAN USIA SUBUR

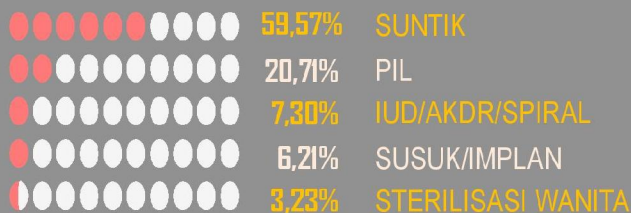

UNMETNEED KB

18,33%

Pasangan usia subur 15-49 tahun yang sebenarnya sudah tidak ingin mempunyai anak lagi atau ingin menjarangkan kehamilannya sampai dengan 24 bulan namun tidak menggunakan alat kontrasepsi untuk mencegah kehamilannya (BKKBN, 2009).

5,31% *Unmetneed* pembatasan

Pasangan usia subur yang tidak menggunakan alat kontrasepsi padahal sebenarnya sudah tidak ingin menambah anak lagi.

13,02% *Unmetneed* penjarangan

Pasangan usia subur yang tidak menggunakan alat kontrasepsi padahal sebenarnya ingin menunda kehamilan berikutnya paling tidak selama 24 bulan.

BAB 3

KESEHATAN IBU

Angka Kematian Ibu (AKI) merupakan salah satu indikator kesehatan masyarakat yang juga ditetapkan sebagai salah satu indikator *Millenium Development Goals* (MDG's) AKI juga merupakan indikator *Sustainable Development Goals* (SDG's) 2016-2030 ke-3 yaitu menjamin kehidupan yang sehat dan meningkatkan kesejahteraan penduduk di segala usia. Target 3.1 SDG's pada tahun 2030 yaitu mengurangi rasio kematian ibu global menjadi kurang dari 70 per 100.000 kelahiran hidup. Berdasarkan angka Survei Demografi dan Kesehatan Indonesia (SDKI) tahun 2012, AKI di Indonesia naik menjadi 359 per 100.000 kelahiran hidup dari tahun 2007 yang sebesar 228 per 100.000 kelahiran hidup. AKI dari hasil Survei Penduduk Antar Sensus (Supas) 2015 sebesar 305 per 100.000 kelahiran hidup. Peningkatan AKI ini merupakan tantangan bagi pemerintah untuk mencapai sasaran RPJMN tahun 2015-2019 yang sebesar 102 per 100.000 kelahiran hidup.

Upaya menurunkan AKI di Indonesia salah satunya dilakukan dengan pengendalian tingkat fertilitas, yaitu mengendalikan persalinan pada ibu usia remaja. Hal ini disebabkan sistem reproduksi ibu belum sempurna sehingga memperbesar risiko kematian. Upaya ini direalisasikan dengan berbagai program di bidang keluarga berencana dan peningkatan kesehatan ibu. Perhatian terhadap kesehatan ibu khususnya pada saat hamil dan pasca melahirkan menjadi penting bukan hanya untuk menurunkan angka kematian ibu, tetapi juga angka kematian bayi.

Susenas sendiri tidak menghasilkan indikator AKI. Namun, Susenas mengumpulkan data kesehatan ibu, fertilitas, persalinan, keluarga berencana, bayi dengan berat badan rendah, dan inisiasi menyusui dini yang selanjutnya akan di bahas dalam bab ini. Ibu didefinisikan sebagai wanita usia subur (WUS) usia 15-49 tahun dan berstatus kawin ataupun pernah kawin (cerai mati atau cerai hidup).

3.1 Keluhan Kesehatan dan Angka Kesakitan Ibu

Ibu memegang peranan penting terhadap kesehatan keluarga. Ibu yang sehat akan membentuk keluarga yang sehat pula. Sebab itu kesehatan ibu penting dalam pembentukan sumber daya manusia yang berkualitas. Sub bab ini akan membahas kesehatan ibu dengan pendekatan keluhan kesehatan yang dialami oleh ibu.

Persentase ibu yang memiliki keluhan kesehatan meningkat dari tahun 2013 ke 2015 (23,52 persen ke 27,34 persen). Menurut tipe daerah pada tahun 2015, persentase ibu yang memiliki keluhan kesehatan di perdesaan relatif lebih tinggi dibandingkan dengan di daerah perkotaan (27,48 dan 27,19 persen). Informasi tersebut dapat dilihat pada Gambar 3.1.

Gambar 3.1
Persentase Ibu yang Memiliki Keluhan Kesehatan dalam Sebulan Terakhir Menurut Tipe Daerah, 2013-2015

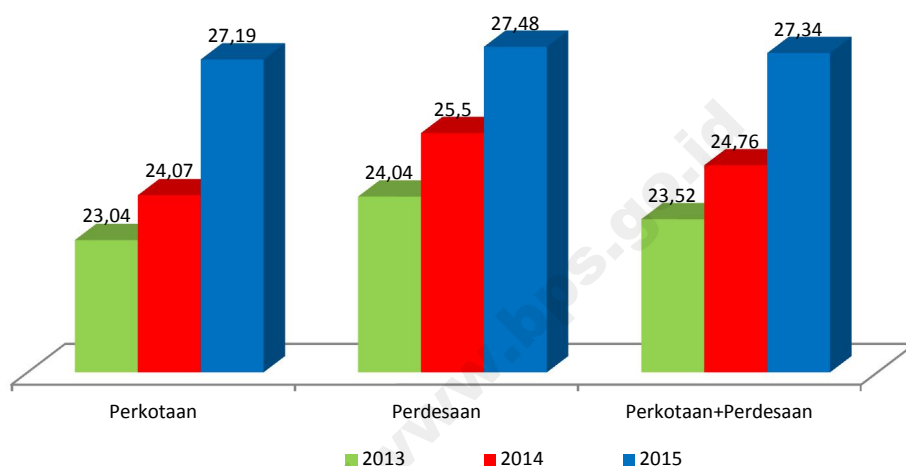

Sumber: Susenas Kor 2013-2015, BPS

Tabel 3.15 menginformasikan provinsi dengan persentase ibu yang memiliki keluhan kesehatan terendah adalah Maluku (16,62 persen), Papua (16,56 persen), dan Maluku Utara (14,03 persen). Tiga provinsi dengan persentase keluhan kesehatan tertinggi adalah Kalimantan Selatan (35,56 persen), Nusa Tenggara Timur (35,79 persen) dan Gorontalo (36,29 persen).

Selain indikator di atas, kesehatan ibu dapat juga dilihat dengan menggunakan angka kesakitan. Dalam Susenas, seseorang dikatakan sakit apabila memiliki keluhan kesehatan dan menyebabkan terganggunya kegiatan sehari-hari. Yang termasuk terganggu kegiatan sehari-hari seperti kepala/anggota keluarga yang tidak masuk bekerja/sekolah karena sakit, atau tetap bekerja tetapi dengan kapasitas tidak sebaik biasanya ataupun ibu yang tidak dapat beraktifitas secara prima.

Gambar 3.2
Angka Kesakitan Ibu Menurut Tipe Daerah, 2015

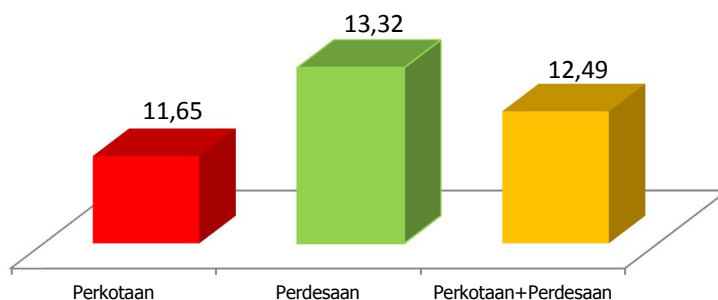

Sumber: Susenas Kor 2015, BPS

Gambar 3.2 memperlihatkan bahwa pada tahun 2015 persentase ibu yang sakit sekitar 12,49 persen. Sejalan dengan ibu yang memiliki keluhan kesehatan, ibu yang sakit lebih banyak di perdesaan dibandingkan dengan di perkotaan (13,32 persen dan 11,65 persen). Angka kesakitan ibu menurut provinsi, sebagaimana pada Tabel 3.16, bahwa provinsi dengan angka kesakitan ibu terendah ada di Kalimantan Utara (8,99 persen), Kepulauan Riau (7,94 persen) dan Papua (7,84 persen). Sedangkan tiga provinsi dengan angka kesakitan ibu tertinggi ada di Bali (17,52 persen), Gorontalo (17,6 persen) dan Nusa Tenggara Timur (21,49 persen).

Gambar 3.3
Persentase Ibu yang Memiliki Keluhan Kesehatan dalam Sebulan Terakhir Menurut Lama Terganggu dan Tipe Daerah, 2015

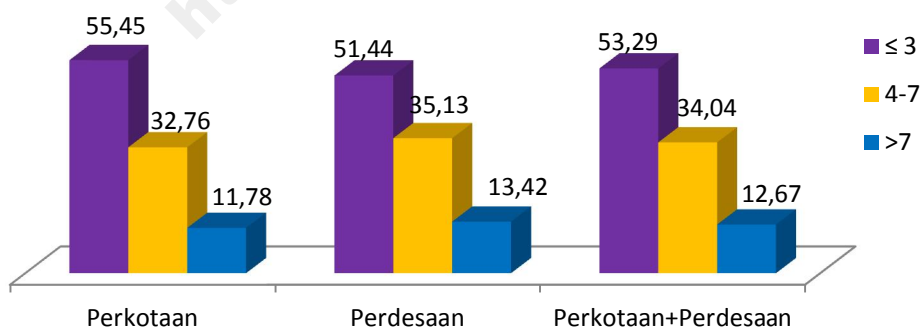

Sumber: Susenas Kor 2015, BPS

Gambar 3.3 memperlihatkan sebanyak 12,67 persen ibu yang memiliki keluhan kesehatan terganggu kegiatannya lebih dari tujuh hari, 34,04 persen terganggu selama 4-7 hari, dan tertinggi sebanyak 53,29 persen terganggu kurang dari tiga hari. Baik di

perkotaan maupun di perdesaan persentase ibu yang memiliki keluhan kesehatan tertinggi terganggu kurang dari tiga hari (55,45 persen di perkotaan dan 51,44 persen di perdesaan). Provinsi dengan rata-rata lama terganggu tertinggi adalah Provinsi Sulawesi Barat (6,04 hari), Maluku (6,5 hari) dan Sumatera Barat (6,64 hari) (Tabel 3.17.3).

Status kesehatan dapat dipengaruhi oleh faktor internal dan eksternal. Faktor internal terdiri dari faktor fisik dan psikis sedangkan faktor eksternal terdiri dari sosial, budaya, lingkungan fisik, politik dan ekonomi, pendidikan dan sebagainya. Dalam sub bab ini akan dibahas gambaran kesehatan ibu berdasarkan kelompok umur, pendidikan, status perkawinan, status pekerjaan, dan lapangan usaha ibu.

3.1.1 Kesehatan Menurut Kelompok Umur Ibu

Umur merupakan salah satu faktor yang memengaruhi status kesehatan seseorang. Banyak penyakit yang risikonya meningkat seiring dengan meningkatnya umur disebabkan fungsi organ tubuh yang menurun seperti tekanan darah tinggi, jantung, diabetes, gangguan penglihatan, pendengaran, dan lainnya. Sementara itu, penyakit yang dapat terjadi pada perempuan lebih banyak jenisnya. Seorang perempuan yang menikah pada usia dini (di bawah 18 tahun) memiliki risiko kesehatan yang tinggi seperti kanker mulut rahim, anemia saat kehamilan, pendarahan pasca persalinan, dan sebagainya.

Gambar 3.4
Persentase Ibu yang Memiliki Keluhan Kesehatan dalam Sebulan Terakhir Menurut Kelompok Umur dan Tipe Daerah, 2015

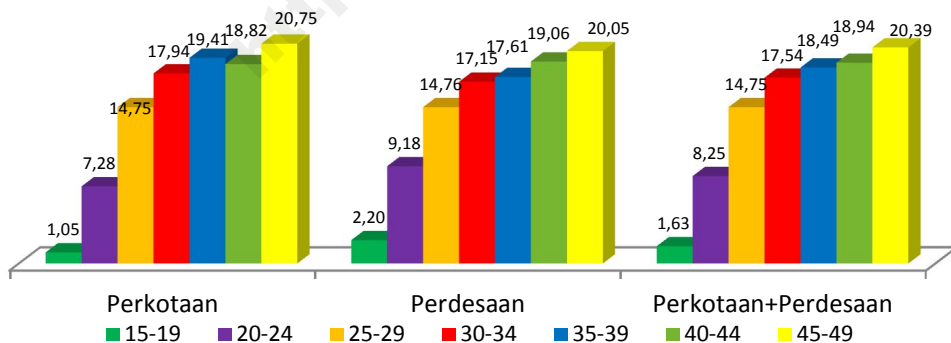

Sumber: Susenas Kor 2015, BPS

Gambar 3.4 memperlihatkan persentase ibu yang memiliki keluhan kesehatan cenderung meningkat seiring dengan meningkatnya umur. Pola ini terjadi di perkotaan dan di perdesaan. Pada tahun 2015, persentase tertinggi ibu memiliki keluhan kesehatan pada

usia 45-49 tahun (20,39 persen). Sedangkan terendah pada umur 15-19 tahun sebesar 1,63 persen. Persentase ibu berumur 15-19 tahun yang memiliki keluhan kesehatan perlu mendapat perhatian karena penyebab keluhan kesehatan ini dapat berhubungan dengan kehamilan dan kelahiran anak, di mana ibu berusia muda termasuk dalam kategori kelahiran risiko tinggi (BKKBN, 2011).

Gambar 3.5
Persentase Ibu yang Memiliki Keluhan Kesehatan Menurut Provinsi dan Kelompok Umur, 2015

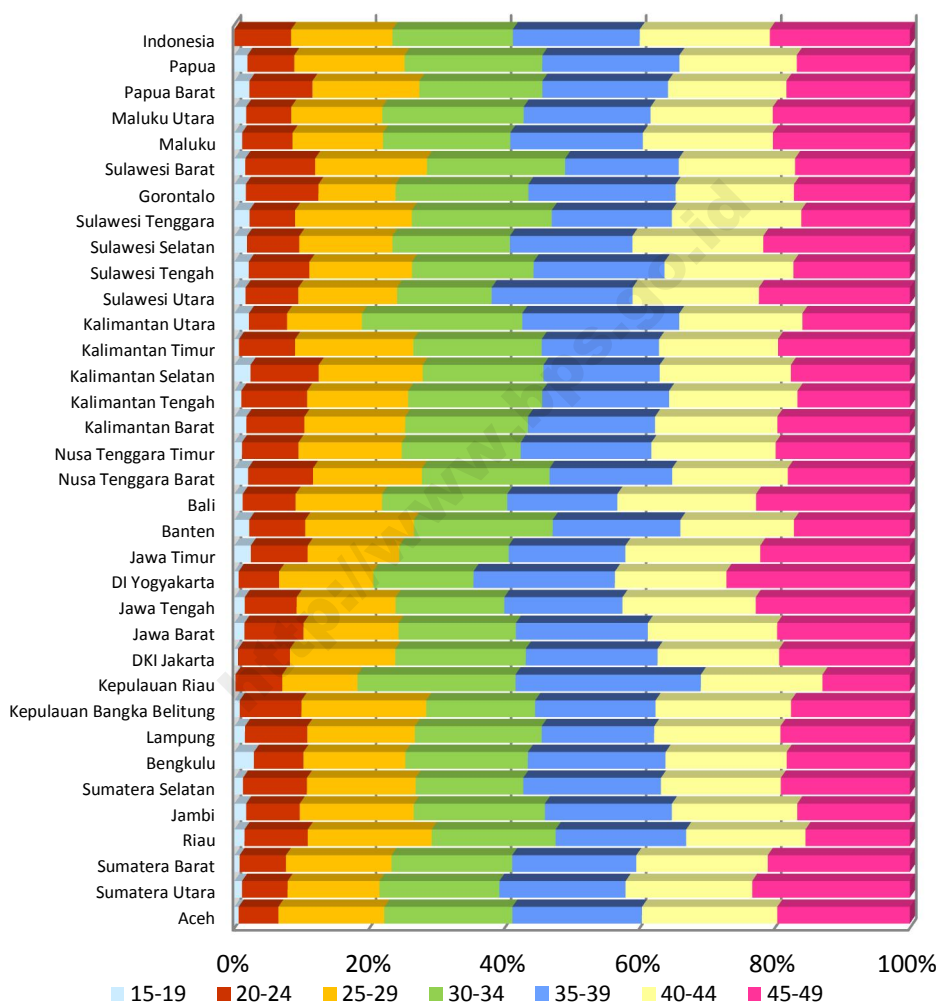

Sumber: Susenas Kor 2015, BPS

Provinsi dengan persentase tertinggi ibu berumur 15-19 tahun yang memiliki keluhan kesehatan terjadi di Kalimantan Selatan (2,38 persen), Jawa Timur (2,43 persen) dan Bengkulu (2,88 persen). Sedangkan persentase ibu berumur 45-49 tahun dengan

keluhan kesehatan tertinggi ada di Provinsi Jawa Tengah (22,81 persen), Sumatera Utara (23,34 persen), dan DI Yogyakarta (27,16 persen). Informasi persentase ibu yang memiliki keluhan kesehatan menurut provinsi dan kelompok umur dapat dilihat pada Gambar 3.5.

3.1.2 Kesehatan Menurut Pendidikan Ibu

Tingkat pendidikan dapat mempengaruhi pola pikir seseorang. Pendidikan tinggi akan membuat cara berpikir yang semakin luas dan matang. Dalam hal kesehatan, idealnya seseorang yang berpendidikan tinggi akan memiliki kesadaran kesehatan yang tinggi dan melakukan perilaku hidup sehat serta mencari pelayanan kesehatan yang terbaik untuk dirinya.

Gambar 3.6 menunjukkan persentase ibu yang memiliki keluhan kesehatan menurut partisipasi sekolah. Ibu yang tidak bersekolah lagi dan memiliki keluhan kesehatan persentasenya sebesar 95,5 persen, ibu yang tidak/belum pernah bersekolah sebesar 3,57 persen, dan ibu yang masih bersekolah sebesar 0,93 persen. Persentase ibu yang memiliki keluhan kesehatan dan tidak/belum pernah sekolah tertinggi di Provinsi Papua sebesar 37,19 persen, ibu yang memiliki keluhan kesehatan dan masih bersekolah tertinggi di Provinsi Sulawesi Tenggara (3,87 persen) sedangkan persentase ibu yang memiliki keluhan kesehatan dan tidak bersekolah lagi tertinggi di Provinsi DKI Jakarta (98,71 persen) (Tabel 3.19.3).

Gambar 3.6
Persentase Ibu yang Memiliki Keluhan Kesehatan dalam Sebulan Terakhir Menurut Partisipasi Sekolah dan Tipe Daerah, 2015

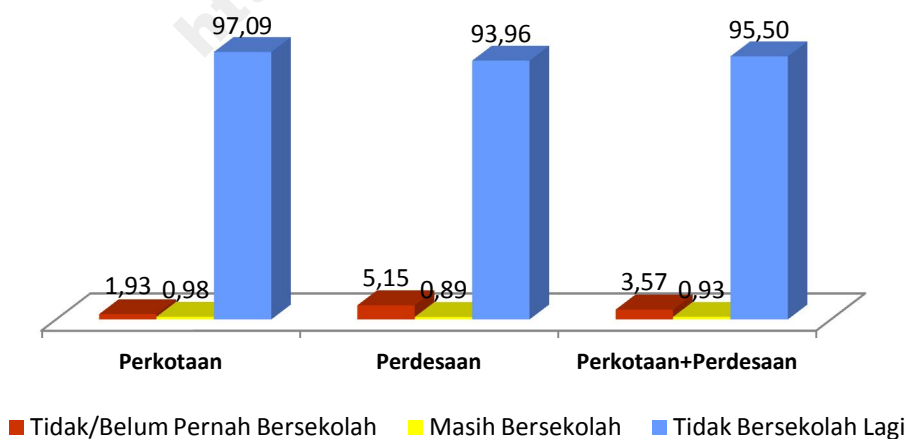

Sumber: Susenas Kor 2015, BPS

Gambar 3.7 memperlihatkan persentase ibu yang memiliki keluhan kesehatan dalam sebulan terakhir menurut pendidikan tertinggi yang ditamatkan. Ibu yang memiliki keluhan kesehatan dan tidak tamat SD sebesar 12,49 persen, tamat SD sebesar 34,15 persen, tamat SMP sebesar 21,54 persen, tamat SMU sederajat sebesar 23,93 persen, dan tamat perguruan tinggi sebesar 7,89 persen. Persentase ibu yang memiliki keluhan kesehatan dan tidak tamat SD/tamat SD perlu mendapat perhatian dikarenakan persentasenya yang relatif tinggi. Ibu berpendidikan rendah mungkin memiliki kesulitan mengakses fasilitas kesehatan atau kurang pengetahuan tentang penyakit yang dideritanya.

Gambar 3.7
Persentase Ibu yang Memiliki Keluhan Kesehatan dalam Sebulan Terakhir Menurut Pendidikan Tertinggi yang Ditamatkan dan Tipe Daerah, 2015

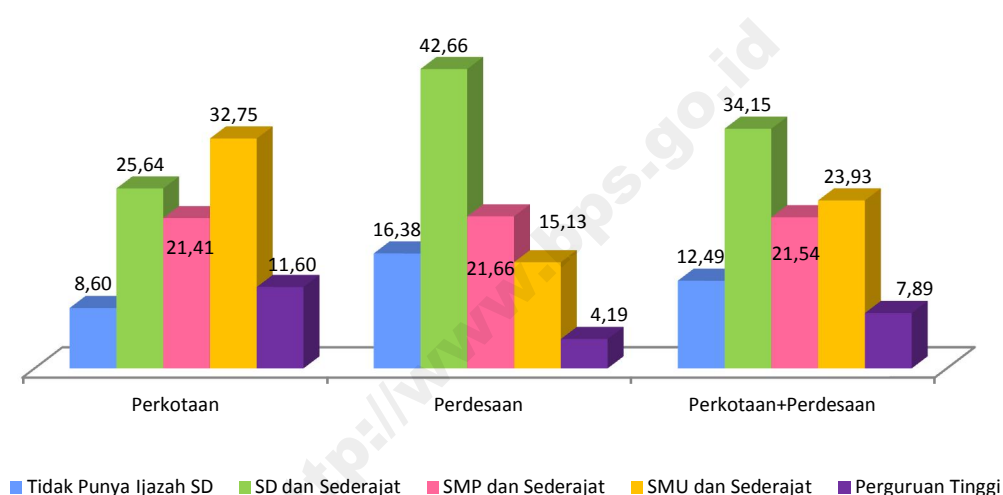

Sumber: Susenas Kor 2015, BPS

Gambar 3.8 memperlihatkan persentase ibu yang memiliki keluhan kesehatan menurut provinsi dan pendidikan tertinggi yang ditamatkan. Provinsi dengan persentase tertinggi ibu yang memiliki keluhan kesehatan dan tidak tamat SD ada di Gorontalo (26,11 persen), SD dan sederajat ada di Nusa Tenggara Timur (42,07 persen), SMP dan sederajat ada di Lampung (25,09 persen), SMU dan sederajat ada di Kepulauan Riau (43,54 persen), dan perguruan tinggi ada di DI Yogyakarta (18,11 persen).

Gambar 3.8
 Persentase Ibu yang Memiliki Keluhan Kesehatan dalam Sebulan Terakhir Menurut Provinsi dan Pendidikan Tertinggi yang Ditamatkan, 2015

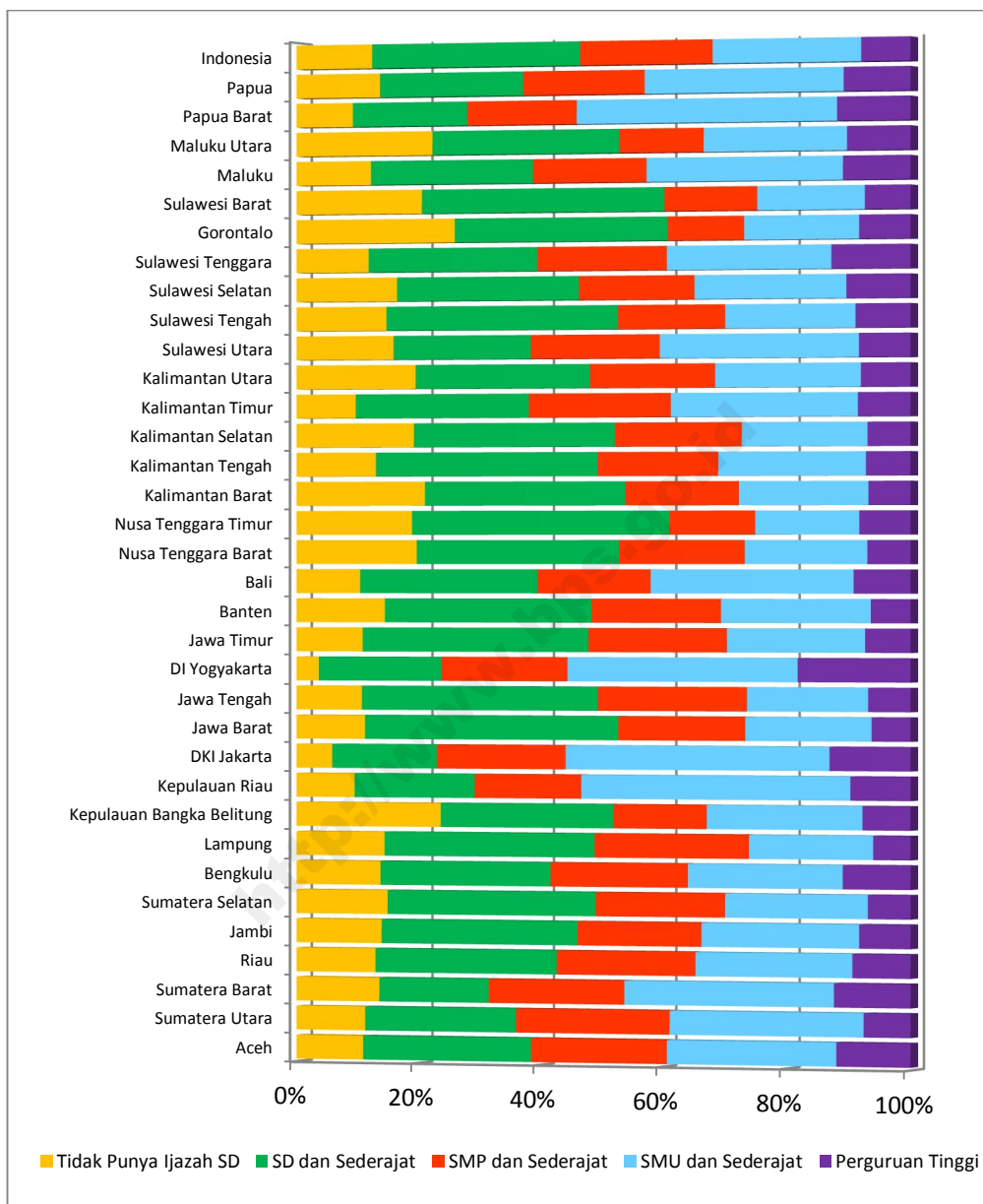

Sumber: Susenas Kor 2015, BPS

3.1.3 Kesehatan Menurut Status Perkawinan Ibu

Status perkawinan seorang ibu dapat memengaruhi status kesehatannya. Hal ini dikarenakan banyak penyakit yang mungkin muncul setelah perkawinan seperti komplikasi kehamilan, komplikasi pasca melahirkan, kanker serviks, dan sebagainya.

Gambar 3.9
Persentase Ibu yang Memiliki Keluhan Kesehatan dalam Sebulan Terakhir
Menurut Status Perkawinan dan Tipe Daerah, 2015

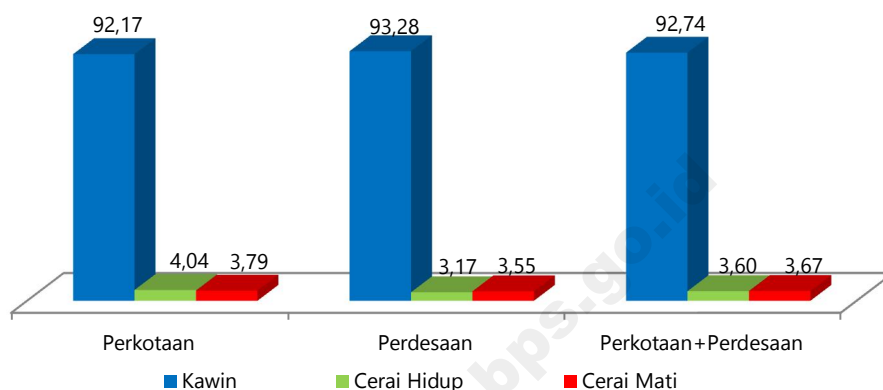

Sumber: Susenas Kor 2015, BPS

Gambar 3.9 memperlihatkan bahwa persentase Ibu yang berstatus kawin dan memiliki keluhan kesehatan sebesar 92,74 persen, ibu yang berstatus cerai hidup dan memiliki keluhan kesehatan sebesar 3,6 persen dan ibu yang berstatus cerai mati sebesar 3,67 persen. Gambar tersebut juga memperlihatkan bahwa ibu yang memiliki keluhan kesehatan dalam sebulan terakhir menurut status perkawinan menunjukkan pola yang sama baik di perkotaan maupun di perdesaan.

Berdasarkan provinsi, ibu yang berstatus kawin dan memiliki keluhan kesehatan tertinggi ada di Bali (95,44 persen), ibu berstatus cerai hidup yang memiliki persentase keluhan kesehatan tertinggi ada di DKI Jakarta (5,18 persen), dan persentase ibu berstatus cerai mati yang memiliki keluhan kesehatan ada di Aceh (6,63 persen) (Tabel 3.21.3).

3.1.4 Kesehatan Menurut Status Pekerjaan dan Lapangan Usaha Ibu

Gambar 3.10 menunjukkan bahwa ibu yang memiliki keluhan kesehatan tertinggi adalah ibu dengan kegiatan seminggu terakhir mengurus rumah tangga (56,67 persen). Persentase tertinggi kedua adalah ibu dengan kegiatan seminggu terakhir kegiatan lainnya

selain kegiatan pribadi (40,74 persen), dan persentase ibu yang bekerja dan memiliki keluhan kesehatan sebesar 2,56 persen. Pola ini terjadi di perkotaan dan perdesaan.

Gambar 3.10
Persentase Ibu yang Memiliki Keluhan Kesehatan dalam Sebulan Terakhir Menurut Kegiatan Seminggu Terakhir dan Tipe Daerah, 2015

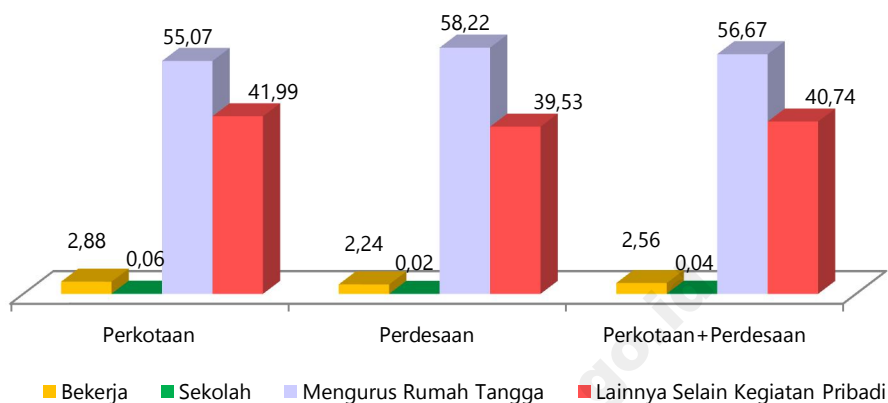

Sumber: Susenas Kor 2015, BPS

Tabel 3.1 menunjukkan bahwa di perkotaan, ibu bekerja dengan status buruh/karyawan/pegawai dan berusaha sendiri memiliki persentase keluhan kesehatan tertinggi (47,56 persen dan 22,77 persen) sedangkan di perdesaan, ibu bekerja dengan status pekerja keluarga/tidak dibayar dan buruh/karyawan/pegawai yang memiliki keluhan kesehatan tertinggi (37,54 persen dan 19,46 persen).

Tabel 3.1
Persentase Ibu Bekerja yang Memiliki Keluhan Kesehatan Menurut Status Pekerjaan dan Tipe Daerah, 2015

| Status Pekerjaan | Tipe Daerah | | |
|--|---------------|---------------|---------------------|
| | Perkotaan | Perdesaan | Perkotaan+Perdesaan |
| (1) | (2) | (3) | (4) |
| Berusaha Sendiri | 22,77 | 19,20 | 20,86 |
| Berusaha dibantu Buruh Tidak Tetap/Tidak Dibayar | 7,67 | 11,95 | 9,96 |
| Berusaha dibantu Buruh Tetap/ Dibayar | 2,07 | 1,56 | 1,80 |
| Buruh/Karyawan/ Pegawai | 47,56 | 19,46 | 32,53 |
| Pekerja Bebas | 7,09 | 10,29 | 8,80 |
| Pekerja Keluarga/Tidak Dibayar | 12,84 | 37,54 | 26,05 |
| Total | 100,00 | 100,00 | 100,00 |

Sumber: Susenas Kor 2015, BPS

Persentase ibu bekerja yang memiliki keluhan kesehatan menurut lapangan usaha dapat dilihat pada Tabel 3.2 Di daerah perkotaan, persentase tertinggi ibu yang memiliki keluhan kesehatan bekerja pada sektor perdagangan, hotel dan rumah makan (40,92 persen), sektor jasa (29,57 persen), dan sektor industri pengolahan (16,30 persen). Sedangkan di perdesaan, persentase tertinggi ibu yang memiliki keluhan kesehatan bekerja pada sektor pertanian (53,44 persen), sektor perdagangan, hotel dan rumah makan (21,90 persen) dan sektor jasa (12,10 persen).

Tabel 3.2
Persentase Ibu Bekerja yang Memiliki Keluhan Kesehatan Menurut Lapangan Usaha dan Tipe Daerah, 2015

| Lapangan Usaha | Tipe Daerah | | |
|--|---------------|---------------|-------------------------|
| | Perkotaan | Perdesaan | Perkotaan+ Perdesaan |
| (1) | (2) | (3) | (4) |
| Pertanian | 7,76 | 53,44 | 32,20 |
| Pertambangan dan Penggalian | 0,31 | 0,62 | 0,48 |
| Industri Pengolahan | 16,30 | 10,00 | 12,93 |
| Listrik dan Gas | 0,34 | 0,05 | 0,19 |
| Konstruksi/bangunan | 0,93 | 0,37 | 0,63 |
| Perdagangan, Hotel dan RM | 40,92 | 21,90 | 30,75 |
| Transportasi, Pergudangan, Informasi, Komunikasi | 1,19 | 0,17 | 0,64 |
| Keuangan dan Asuransi | 1,34 | 0,24 | 0,75 |
| Jasa | 29,57 | 12,10 | 20,22 |
| Lainnya | 1,34 | 1,10 | 1,21 |
| Total | 100,00 | 100,00 | 100,00 |

Sumber: Susenas Kor 2015, BPS

3.1.5 Keluhan Kesehatan Menurut Status Ekonomi

Berdasarkan Gambar 3.11 dapat dilihat bahwa ibu di Indonesia yang mengalami keluhan kesehatan memiliki tingkat/kemampuan ekonomi yang tinggi. Persentase ibu yang mengalami keluhan kesehatan tertinggi ada di kuintil 4 (28,76 persen), kuintil 5 (28,71 persen) dan kuintil 3 (27,35 persen). Ibu di perkotaan yang mengalami keluhan kesehatan relatif sama di setiap tingkat perekonomian. Ibu yang mengalami keluhan kesehatan tertinggi ada pada kuintil 3 (27,73 persen), selanjutnya ibu pada kuintil 4 (27,47 persen) dan ibu pada kuintil 5 (27,38 persen). Sedangkan di perdesaan persentase ibu yang mengalami keluhan kesehatan tertinggi pada kuintil 5 (31,13 persen), kuintil 4 (28,22 persen) dan kuintil 3 (27,14 persen). Pola di perdesaan memperlihatkan bahwa ibu pada tingkat ekonomi yang rendah cenderung mengalami keluhan kesehatan lebih rendah dibandingkan dengan ibu pada tingkat ekonomi yang tinggi.

Gambar 3.11

Persentase Ibu yang Mengalami Keluhan Kesehatan Menurut Status Ekonomi Rumah Tangga dan Tipe Daerah, 2015

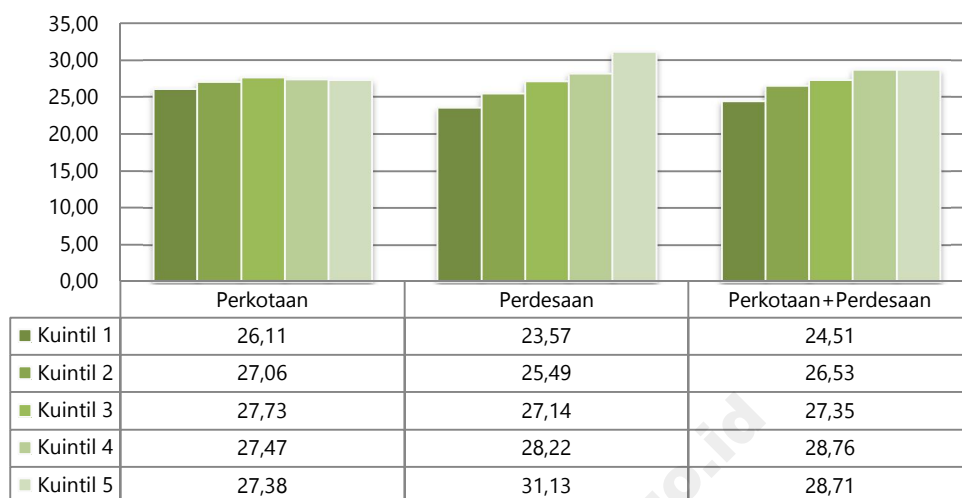

Catatan: Status ekonomi rumah tangga diukur menggunakan pendekatan pengeluaran rumah tangga, dengan asumsi bahwa pengeluaran rumah tangga sama dengan pendapatannya

Sumber: Susenas Kor dan Susenas Konsumsi/Pengeluaran 2015, BPS

3.2 Upaya Pengobatan Ibu

Upaya pengobatan merupakan tindakan yang dilakukan untuk mengobati keluhan kesehatan yang dialami oleh ibu. Upaya pengobatan yang dicakup meliputi mengobati sendiri, berobat jalan, dan rawat inap.

3.2.1 Mengobati Sendiri

Pada umumnya pengobatan suatu penyakit dimulai dari pengobatan sendiri, selanjutnya pengobatan ke tenaga kesehatan akan dilakukan jika kesehatan belum membaik. Tindakan mengobati sendiri keluhan kesehatan yang dirasakan dapat meliputi minum obat yang dibeli sendiri di warung atau di apotek tanpa resep dari tenaga kesehatan, minum jamu, kerokan, pijit dan lain sebagainya.

Data pada Gambar 3.12 menunjukkan ibu yang mengobati sendiri keluhan kesehatannya menurun dari 65,44 persen pada tahun 2013 menjadi 61,56 persen pada tahun 2015. Jika dilihat berdasarkan tipe daerah, pada tahun 2015 persentase ibu di perdesaan memiliki keluhan kesehatan yang lebih rendah dibandingkan dengan ibu di daerah perkotaan (59,45 persen berbanding 63,73 persen).

Gambar 3.12
Persentase Ibu yang Memiliki Keluhan Kesehatan dan Mengobati Sendiri dalam Sebulan Terakhir Menurut Tipe Daerah, 2013-2015

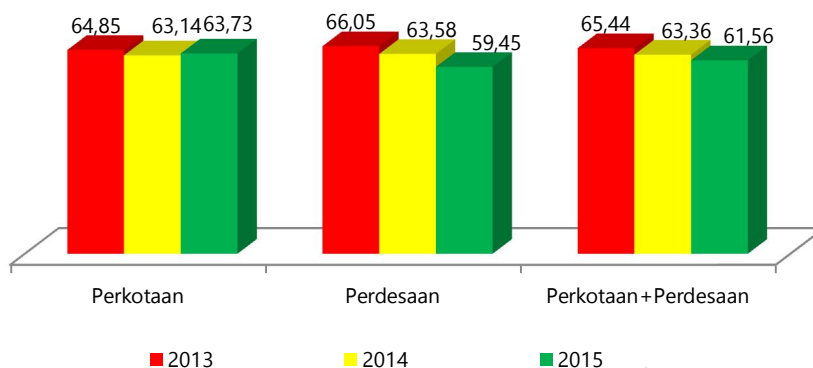

Sumber: Susenas Kor 2013-2015, BPS

Ibu yang mengobati sendiri keluhan kesehatannya per provinsi dapat dilihat pada Tabel 3.25. Tiga provinsi dengan persentase tertinggi ibu yang memiliki keluhan kesehatan dan berobat sendiri adalah Sulawesi Tenggara (70,89 persen), Gorontalo (78,35 persen), dan Kalimantan Selatan (80,45 persen). Sedangkan tiga provinsi dengan persentase terendah ibu yang mengobati sendiri keluhan kesehatannya adalah Papua (47,04 persen), Aceh (46,74 persen) dan Sumatera Barat (43,96 persen).

3.2.2 Berobat Jalan

Selain berobat sendiri, seorang ibu juga dapat mengobati keluhan kesehatannya dengan berobat jalan. Pilihan ini dilakukan bila saat mengobati sendiri dengan mengkonsumsi obat-obatan yang dijual umum tidak berhasil. Berobat jalan dapat dilakukan di fasilitas kesehatan pemerintah dan swasta. Dalam Susenas 2015, pilihan fasilitas untuk berobat jalan mencakup rumah sakit pemerintah, rumah sakit swasta, praktek dokter/bidan, klinik/praktek dokter bersama, puskesmas/pustu, UKBM (Upaya Kesehatan Bersumberdaya Masyarakat), praktek tradisional, dan lainnya. Data tentang rawat jalan memberikan gambaran pemanfaatan fasilitas kesehatan untuk berobat jalan.

Gambar 3.13
Persentase Ibu yang Memiliki Keluhan Kesehatan dan Berobat Jalan dalam Sebulan Terakhir Menurut Tipe Daerah, 2013-2015

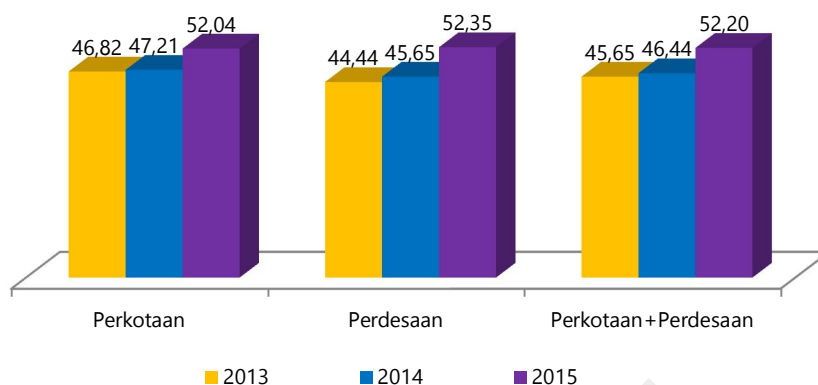

Sumber: Susenas Kor 2013-2015, BPS

Gambar 3.12 memperlihatkan bahwa persentase ibu yang memiliki keluhan kesehatan dan berobat jalan meningkat dari tahun 2013 ke tahun 2015. Hal ini menunjukkan kesadaran ibu untuk mengunjungi fasilitas kesehatan sudah semakin baik. Persentase ibu yang memiliki keluhan kesehatan dan berobat jalan pada tahun 2013 sebesar 45,65 persen meningkat menjadi 52,20 persen pada tahun 2015.

Berdasarkan Tabel 3.26, persentase tertinggi ibu yang memiliki keluhan kesehatan dan berobat jalan sebulan terakhir di Provinsi Bali (61,03 persen), Nusa Tenggara Timur (62,69 persen) dan Aceh (69,24 persen). Sebaliknya provinsi dengan persentase terendah ibu yang berobat jalan untuk mengobati keluhan kesehatannya dalam sebulan terakhir adalah Kalimantan Selatan (41,60 persen), Sulawesi Tenggara (41,39 persen), dan Maluku (39 persen) (Tabel 3.43).

Tabel 3.3 memperlihatkan bahwa persentase tertinggi ibu di perkotaan dan di perdesaan yang memiliki keluhan kesehatan dan berobat jalan ke praktek dokter/bidan (42,01 persen), puskesmas/pustu (31,06 persen), dan klinik/praktek dokter bersama (12,47 persen). Berdasarkan tipe daerah, tingkat kunjungan ibu ke fasilitas kesehatan seperti RS pemerintah, RS swasta, dan klinik/praktek dokter bersama lebih tinggi di perkotaan dibandingkan dengan di perdesaan. Sedangkan di daerah perdesaan, masyarakat cenderung lebih banyak berobat jalan ke praktek dokter/bidan, puskesmas/pustu, UKBM, praktek pengobatan alternatif/tradisional, dan lainnya dibandingkan dengan di perkotaan.

Tabel 3.3
Persentase Ibu yang Memiliki Keluhan Kesehatan dan Berobat Jalan dalam Sebulan Terakhir
Menurut Jenis Fasilitas Kesehatan dan Tipe Daerah, 2015

| Jenis Fasilitas Kesehatan | Tipe Daerah | | |
|---|-------------|-----------|---------------------|
| | Perkotaan | Perdesaan | Perkotaan+Perdesaan |
| (1) | (2) | (3) | (4) |
| RS Pemerintah | 7,84 | 5,67 | 6,73 |
| RS Swasta | 7,80 | 2,83 | 5,27 |
| Praktek Dokter/Bidan | 36,80 | 47,02 | 42,01 |
| Klinik/Praktek Dokter Bersama | 17,36 | 7,77 | 12,47 |
| Puskesmas/Pustu | 30,00 | 32,08 | 31,06 |
| UKBM | 1,43 | 4,85 | 3,17 |
| Praktek Pengobatan Tradisional/Alternatif | 1,84 | 2,40 | 2,13 |
| Lainnya | 1,45 | 2,56 | 2,02 |

Sumber: Susenas Kor 2015, BPS

Baik di perkotaan maupun di perdesaan, puskesmas termasuk salah satu fasilitas kesehatan yang paling sering dikunjungi oleh ibu. Peran puskesmas menjadi penting karena di era Jaminan Kesehatan Nasional (JKN), puskesmas merupakan pintu gerbang penyelenggaraan dan penyampaian pelayanan dasar kesehatan. Tingkat kunjungan masyarakat ke puskesmas ini dapat dijadikan sebagai bahan evaluasi pemerintah. Tabel 3.27.3 menunjukkan provinsi dengan persentase tertinggi ibu yang memiliki keluhan kesehatan dan berobat di puskesmas adalah Nusa Tenggara Timur (62,5 persen), Papua (61,55 persen), dan Sulawesi Barat (59,66). Sedangkan persentase terendah ibu yang memiliki keluhan kesehatan dan berobat di puskesmas adalah Provinsi Sumatera Selatan (22,66 persen), Bali (20,89 persen), dan Sumatera Utara (18,81 persen).

Pada Gambar 3.14 menyajikan pola ibu yang mengalami keluhan kesehatan dan berobat jalan sebulan terakhir. Persentase tertinggi ibu yang mengalami keluhan kesehatan dan berobat jalan ada pada kuintil 4 (53,61 persen), kuintil 5 (53,27 persen), dan kuintil 3 (52,42 persen). Pola di perkotaan dan di perdesaan cenderung berbeda. Di perkotaan, persentase tertinggi ibu yang mengalami keluhan kesehatan dan berobat jalan pada kuintil 5 (53,36 persen), kuintil 2 (52,91 persen), dan kuintil 3 (52,42 persen). Sedangkan di perdesaan, persentase tertinggi ibu yang mengalami keluhan kesehatan dan berobat jalan pada kuintil 5 (55,78 persen), kuintil 4 (53,16 persen), dan kuintil 3 (52,67 persen). Namun, baik di perkotaan maupun di perdesaan, persentase terendah ibu yang mengalami keluhan kesehatan dan berobat jalan ada pada kuintil 1 (50,27 persen di perkotaan dan 47,41 persen di perdesaan).

Gambar 3.14

Persentase Ibu yang Mengalami Keluhan Kesehatan dan Berobat Jalan dalam Sebulan Terakhir Menurut Status Ekonomi Rumah Tangga dan Tipe Daerah, 2015

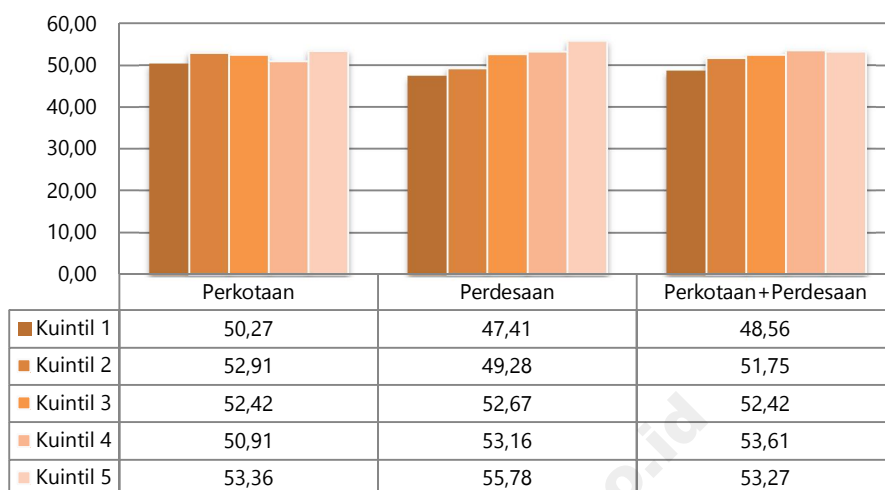

Catatan: Status ekonomi rumah tangga diukur menggunakan pendekatan pengeluaran rumah tangga, dengan asumsi bahwa pengeluaran rumah tangga sama dengan pendapatannya

Sumber: Susenas Kor dan Susenas Konsumsi/Pengeluaran 2015, BPS

3.2.3 Rawat Inap

Gambar 3.15 menyajikan informasi ibu yang rawat inap dalam setahun terakhir. Selama tahun 2013-2015, persentase ibu yang memiliki keluhan kesehatan dan rawat inap mengalami peningkatan dari 2,95 persen di tahun 2013 menjadi 5,08 persen di tahun 2015. Berdasarkan tipe daerah, persentase ibu di perkotaan lebih banyak yang memiliki keluhan kesehatan dan rawat inap dibandingkan dengan ibu di perdesaan (5,94 persen dan 4,23 persen).

Menurut provinsi, persentase tertinggi ibu yang memiliki keluhan kesehatan dan rawat inap ada di Provinsi Sumatera Barat (7,11 persen), Bali (7,34 persen), dan Nusa Tenggara Barat (7,69 persen). Sedangkan persentase terendah ibu yang memiliki keluhan kesehatan dan rawat inap terdapat di Provinsi Papua (2,69 persen), Maluku Utara (2,91 persen) dan Maluku (2,98 persen) (Tabel 3.30).

Gambar 3.15
Persentase Ibu yang Rawat Inap dalam Setahun Terakhir Menurut Tipe Daerah, 2013-2015

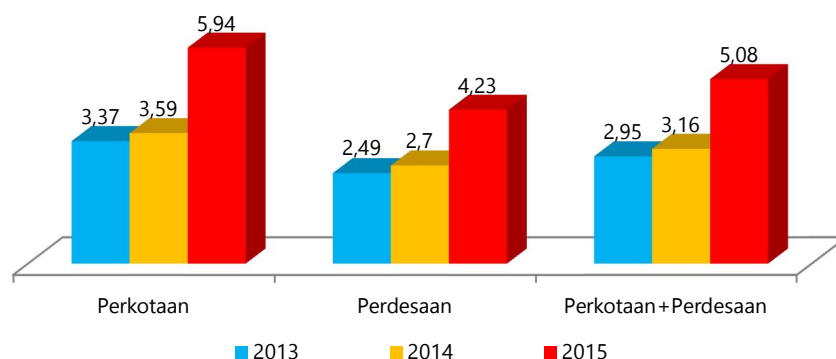

Sumber: Susenas Kor 2013-2015, BPS

Dari total ibu yang rawat inap dalam setahun terakhir, persentase tertinggi ibu dirawat inap di rumah sakit pemerintah (37,31 persen), rumah sakit swasta (33,72 persen) dan praktek dokter/bidan (12,49 persen). Jika dilihat berdasarkan tipe daerah, terlihat jika ibu di perdesaan cenderung dirawat inap di fasilitas pemerintah seperti rumah sakit pemerintah dan puskesmas/pustu. Sedangkan di perkotaan, persentase ibu yang rawat inap di rumah sakit swasta dan praktek dokter/bidan lebih tinggi dibandingkan dengan di perdesaan (Tabel 3.4).

Tabel 3.4
Persentase Ibu yang Rawat Inap dalam Setahun Terakhir Menurut Jenis Fasilitas Kesehatan dan Tipe Daerah, 2015

| Jenis Fasilitas Kesehatan | Tipe Daerah | | |
|---|-------------|-----------|-----------------------|
| | Perkotaan | Perdesaan | Perkotaan + Perdesaan |
| (1) | (2) | (3) | (4) |
| RS Pemerintah | 34,87 | 40,66 | 37,31 |
| RS Swasta | 39,96 | 25,18 | 33,72 |
| Praktek Dokter/Bidan | 13,62 | 10,94 | 12,49 |
| Klinik/Praktek Dokter Bersama | 4,87 | 5,66 | 5,21 |
| Puskesmas/Pustu | 7,05 | 18,77 | 11,99 |
| Praktek Pengobatan Tradisional/Alternatif | 0,56 | 0,54 | 0,55 |
| Lainnya | 0,33 | 0,50 | 0,40 |

Sumber: Susenas Kor 2015, BPS

Berdasarkan provinsi, persentase tertinggi ibu yang memiliki keluhan kesehatan dan rawat inap di rumah sakit pemerintah di Provinsi Maluku Utara (81,04 persen) dan

terendah di Provinsi Lampung (23,74 persen). Sedangkan persentase tertinggi ibu yang memiliki keluhan kesehatan dan rawat inap di rumah sakit swasta ada di Provinsi Sumatera Utara (51,30 persen) dan terendah di Sulawesi Barat (8,03 persen) (Tabel 3.32.3).

Gambar 3.16 memperlihatkan persentase tertinggi ibu yang mempunyai keluhan kesehatan dan rawat inap ada pada kuintil 5 (5,33 persen), kuintil 4 (3,88 persen), dan kuintil 3 (3,3 persen). Di perkotaan, persentase tertinggi ibu yang mempunyai keluhan kesehatan dan rawat inap ada pada kuintil 5 (5,52 persen) dan terendah pada kuintil 1 (2,91 persen). Sedangkan di perdesaan, persentase tertinggi ibu yang mempunyai keluhan kesehatan dan rawat inap ada pada kuintil 5 (4,93 persen) dan terendah pada kuintil 1 (2,16 persen).

Gambar 3.16
Persentase Ibu yang Mengalami Keluhan Kesehatan dan Rawat Inap dalam Setahun Terakhir Menurut Status Ekonomi Rumah Tangga dan Tipe Daerah, 2015

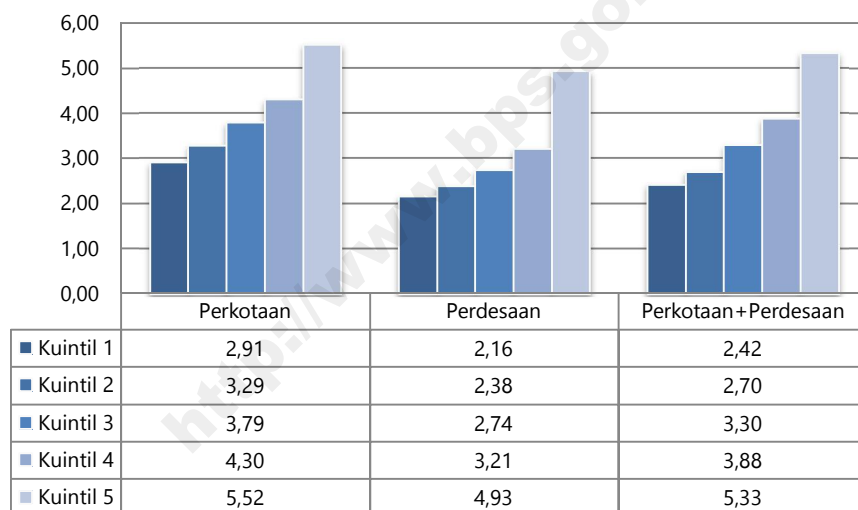

Catatan: Status ekonomi rumah tangga diukur menggunakan pendekatan pengeluaran rumah tangga, dengan asumsi bahwa pengeluaran rumah tangga sama dengan pendapatannya

Sumber: Susenas Kor dan Susenas Konsumsi/Pengeluaran 2015, BPS

3.3 *Unmet Need* Pelayanan Kesehatan Ibu

Unmet Need Pelayanan kesehatan merupakan proporsi penduduk yang memiliki keluhan kesehatan namun tidak berobat jalan karena alasan tidak memiliki biaya berobat, tidak memiliki biaya transportasi, tidak memiliki sarana transportasi atau waktu tunggu pelayanan lama. Tingginya indikator ini dapat diartikan bahwa belum semua masyarakat

memiliki akses ke pelayanan kesehatan, sehingga perlu upaya yang lebih intensif agar pelayanan kesehatan dapat diakses oleh seluruh masyarakat Indonesia.

Tabel 3.5 menunjukkan persentase tertinggi ibu yang memiliki keluhan kesehatan dalam sebulan terakhir tetapi tidak berobat jalan karena alasan tidak punya biaya berobat (3,72 persen), dan alasan tidak ada biaya transpor (0,34 persen). Kedua alasan tersebut perlu menjadi perhatian karena saat ini pemerintah sedang menggalakkan program kesehatan gratis Kartu Indonesia Sehat (KIS), namun masih ada ibu yang tidak berobat karena alasan biaya. Hasil Susenas 2015 juga menunjukkan bahwa *Unmet need* pelayanan kesehatan ibu disebabkan waktu tunggu pelayanan lama (0,16 persen).

Menurut tipe daerah, *unmet need* pelayanan kesehatan ibu untuk semua alasan di perdesaan relatif lebih tinggi dibandingkan dengan di perkotaan. Alasan tidak berobat jalan karena tidak punya biaya berobat di daerah perdesaan (5,32 persen) lebih tinggi dibandingkan dengan di perkotaan (2,08 persen). Sedangkan alasan tidak ada biaya transportasi di perdesaan sebesar 0,5 persen lebih tinggi dibandingkan dengan di perkotaan yang sebesar 0,17 persen.

Tabel 3.5
***Unmet Need* Pelayanan Kesehatan Ibu Menurut Alasan dan Tipe Daerah, 2015**

| Alasan <i>Unmet Need</i> Pelayanan Kesehatan | Tipe Daerah | | |
|---|-------------|-----------|-------------------------|
| | Perkotaan | Perdesaan | Perkotaan+ Perdesaan |
| (1) | (2) | (3) | (4) |
| Tidak Punya Biaya Berobat | 2,08 | 5,32 | 3,72 |
| Tidak Ada Biaya Transpor | 0,17 | 0,50 | 0,34 |
| Tidak Ada Sarana Transportasi | 0,01 | 0,12 | 0,07 |
| Waktu Tunggu Pelayanan Lama | 0,19 | 0,14 | 0,16 |

Sumber: Susenas Kor 2015, BPS

Provinsi dengan persentase *unmet need* pelayanan kesehatan tertinggi karena alasan tidak punya biaya berobat adalah Sulawesi Tengah (11,08 persen). *Unmet need* pelayanan kesehatan karena alasan tidak ada biaya transportasi tertinggi di Provinsi Nusa Tenggara Timur (4,12 persen). *Unmet need* pelayanan kesehatan karena alasan tidak ada sarana transportasi tertinggi di Provinsi Papua (1,35 persen), sedangkan *unmet need* karena waktu tunggu pelayanan lama tertinggi di Provinsi Aceh (3,74 persen) (Tabel 3.33.3).

3.4 Kepemilikan Jaminan Kesehatan Ibu

Menurut Peraturan Presiden RI No. 12 Tahun 2013, jaminan kesehatan merupakan jaminan perlindungan kesehatan agar peserta memperoleh manfaat pemeliharaan kesehatan dan perlindungan dalam memenuhi kebutuhan dasar kesehatan yang diberikan kepada setiap orang yang membayar iuran atau iurannya dibayar oleh pemerintah. Sedangkan jaminan kesehatan nasional (JKN) adalah program pemerintah yang bertujuan untuk memberikan kepastian jaminan kesehatan yang menyeluruh bagi seluruh rakyat Indonesia untuk dapat hidup sehat, produktif, dan sejahtera.

Program JKN merupakan upaya pemerintah untuk mewujudkan Undang-Undang No. 4 Tahun 2014 tentang Sistem Jaminan Sosial Nasional yang menyatakan bahwa 'setiap orang berhak atas jaminan sosial untuk dapat memenuhi kebutuhan dasar hidup yang layak dan meningkatkan martabatnya menuju terwujudnya masyarakat Indonesia yang sejahtera, adil, dan makmur'. Penyelenggara JKN di Indonesia adalah Badan Penyelenggara Jaminan Sosial (BPJS). Adapun manfaat jaminan kesehatan adalah agar masyarakat memperoleh pelayanan kesehatan perorangan yang mencakup pelayanan promotif, preventif, kuratif, dan rehabilitatif termasuk pelayanan obat dan bahan medis sesuai kebutuhan pasien. Dalam publikasi ini jaminan kesehatan dikelompokkan menjadi BPJS yang mencakup BPJS kesehatan, BPJS ketenagakerjaan dan non BPJS yang mencakup Askes/Asabri/Jamsostek/Jamkesmas/PBI/Jamkesda/asuransi swasta dan jaminan kesehatan dari perusahaan/kantor.

Tabel 3.6
Persentase Ibu Menurut Tipe Daerah dan Kepemilikan Jaminan Kesehatan (JKN), 2015

| Tipe Daerah | Tidak Memiliki Jaminan Kesehatan | Memiliki Jaminan Kesehatan | |
|---------------------|----------------------------------|----------------------------|----------|
| | | BPJS | Non BPJS |
| (1) | (2) | (3) | (4) |
| Perkotaan | 46,89 | 92,74 | 7,26 |
| Perdesaan | 52,05 | 98,72 | 1,28 |
| Perkotaan+Perdesaan | 49,45 | 95,55 | 4,45 |

Sumber: Susenas Kor 2015, BPS

Tabel 3.6 memperlihatkan persentase ibu yang tidak memiliki jaminan kesehatan sebesar 49,45 persen. Di daerah perdesaan, persentase ibu yang tidak memiliki jaminan kesehatan relatif lebih tinggi dibandingkan dengan di perkotaan (52,05 persen dan 46,89 persen). Menurut provinsi, persentase tertinggi ibu yang tidak memiliki jaminan kesehatan ada di Provinsi Jawa Timur (60,63 persen), Jambi (65,74 persen), dan Kalimantan Barat

(69,07 persen). Sedangkan provinsi dengan persentase terendah ibu yang tidak memiliki jaminan kesehatan ada di Provinsi Sumatera Selatan (21,61 persen), Aceh (15,65 persen), dan Bali (13,6 persen) (Tabel 3.34.3).

Indikator ibu yang memiliki jaminan kesehatan BPJS merupakan indikator untuk melihat keberhasilan program pemerintah. Program ini menargetkan seluruh penduduk Indonesia dapat dicakup dalam Jaminan Kesehatan Nasional pada tahun 2019. Pada tahun 2015, persentase ibu yang memiliki BPJS sebesar 95,55 persen. Sedangkan menurut tipe daerah, persentase ibu di daerah perdesaan yang memiliki BPJS relatif lebih tinggi dibandingkan dengan di perkotaan (98,72 persen berbanding 92,74 persen). Provinsi dengan persentase tertinggi ibu memiliki BPJS adalah Gorontalo (99,62 persen), Sulawesi Barat dan Nusa Tenggara Timur sebesar 99,58 persen. Sedangkan yang terendah adalah DKI Jakarta (86,74 persen), Banten (90,12 persen), dan Jawa Barat (92,78 persen) (Tabel 3.34.3).

Gambar 3.17
Persentase Ibu yang Memiliki Jaminan Kesehatan dan Menggunakannya
untuk Rawat Jalan dan Rawat Inap Menurut Tipe Daerah, 2015

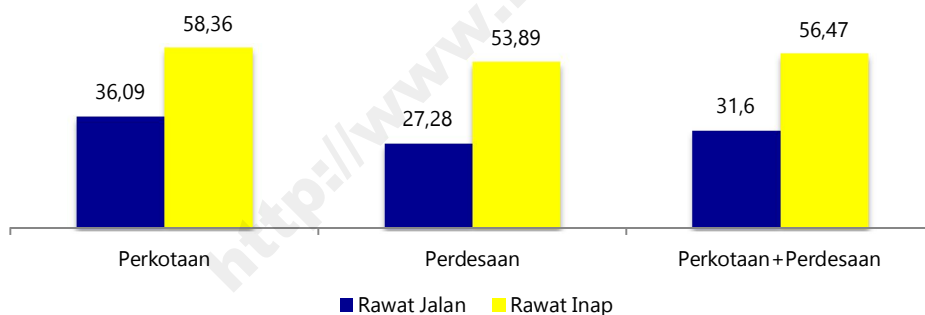

Sumber: Susenas Kor 2015, BPS

Dari Gambar 3.17 dapat dilihat bahwa baik di perkotaan maupun di perdesaan, ibu yang menggunakan jaminan kesehatan untuk rawat inap lebih tinggi dibandingkan dengan rawat jalan. Pada tahun 2015, ibu yang menggunakan jaminan kesehatan untuk rawat jalan sebesar 31,6 persen dan yang menggunakan jaminan kesehatan untuk rawat inap sebesar 56,47 persen. Provinsi dengan persentase tertinggi ibu yang menggunakan jaminan kesehatan untuk rawat jalan adalah Provinsi Aceh (64,94 persen) dan terendah adalah Jawa Timur (20,95 persen) (Tabel 3.35). Provinsi dengan persentase tertinggi ibu yang menggunakan jaminan kesehatan untuk rawat inap adalah Provinsi Aceh (84,13 persen) dan terendah adalah Jawa Timur (44,01 persen) (Tabel 3.36).

3.5 Fertilitas

Fertilitas dipengaruhi oleh beberapa faktor di antaranya tingkat pendidikan, umur kawin pertama, umur melahirkan anak pertama, jumlah anak yang diinginkan, dan penggunaan metode kontrasepsi (SDKI, 2012). Sub bab ini akan menyajikan fertilitas ibu berdasarkan umur kawin pertama, umur hamil pertama, jumlah anak lahir hidup, dan anak masih hidup.

Dengan perkawinan, seorang perempuan memiliki kemungkinan yang lebih besar untuk hamil. Wanita dengan umur kawin muda akan memiliki peluang besar dalam mempunyai anak. Hal ini mengakibatkan tingkat fertilitas semakin besar. Berdasarkan data Susenas 2015, rata-rata umur perkawinan pertama ibu di Indonesia adalah 20,52 tahun. Ibu di perdesaan memulai umur perkawinan pertama yang relatif lebih muda (19,74 tahun) dibandingkan dengan di perkotaan (21,32 tahun) (Tabel 3.7).

Data umur perkawinan pertama dapat juga digunakan untuk melihat perkawinan dini. Yang dimaksud perkawinan dini adalah wanita yang melakukan perkawinan pada usia anak-anak (di bawah 18 tahun). Tabel 3.7 menunjukkan persentase ibu dengan usia perkawinan pertama 16-17 tahun sebesar 15,73 persen. Persentase di perkotaan (11,46 persen) lebih kecil dibandingkan dengan di perdesaan (19,9 persen). Provinsi dengan persentase tertinggi ibu dengan umur kawin pertama 16-17 tahun adalah Kalimantan Selatan (19,43 persen), Kalimantan Tengah (19,85 persen), dan Sulawesi Barat (22,23 persen) (Tabel 3.37.3).

Tabel 3.7
Persentase Ibu Menurut Umur Kawin Pertama (Tahun) dan Tipe Daerah, 2015

| Umur Kawin Pertama (tahun) | Tipe Daerah | | |
|----------------------------|--------------|--------------|---------------------|
| | Perkotaan | Perdesaan | Perkotaan+Perdesaan |
| (1) | (2) | (3) | (4) |
| <16 | 3,99 | 7,74 | 5,89 |
| 16-17 | 11,46 | 19,90 | 15,73 |
| 18-20 | 32,79 | 39,19 | 36,03 |
| >20 | 51,75 | 33,17 | 42,35 |
| Rata-Rata (tahun) | 21,32 | 19,74 | 20,52 |

Sumber: Susenas Kor 2015, BPS

Tabel 3.7 memperlihatkan persentase ibu dengan umur kawin pertama di bawah 16 tahun adalah sebesar 5,89 persen. Persentase ibu yang umur kawin pertamanya di bawah

16 tahun di daerah perdesaan (7,74 persen) lebih tinggi dibandingkan dengan di perkotaan (3,99 persen). Provinsi dengan persentase tertinggi ibu yang umur kawin pertama di bawah 16 tahun adalah Sulawesi Barat (8,77 persen), Kalimantan Tengah (9,25 persen), dan Kalimantan Selatan (10,67 persen) (Tabel 3.37.3).

Risiko kematian seorang ibu meningkat pada saat mengandung dan melahirkan. Risiko ini semakin besar saat ibu hamil pada usia muda. Hal ini disebabkan pada usia ini sistem reproduksi belum sempurna untuk melakukan persalinan sehingga dapat mengakibatkan pendarahan dan komplikasi kehamilan lainnya. Tabel 3.8 menunjukkan rata-rata ibu mengandung anak pertamanya pada usia 21,4 tahun. Usia hamil pertama ibu di perdesaan relatif lebih muda (20,69 tahun) dibandingkan dengan di perkotaan (22,14 tahun).

Tabel 3.8 memperlihatkan bahwa pada tahun 2015, persentase ibu yang pernah hamil pada usia hamil pertama di bawah 21 tahun adalah sebesar 47,71 persen. Sejalan dengan rata-rata usia hamil pertama ibu yang lebih muda di daerah perdesaan dibandingkan dengan di perkotaan, persentase ibu yang usia hamil pertama kurang dari 21 tahun jauh lebih tinggi di perdesaan dibandingkan dengan di perkotaan (55,91 persen dan 39,27 persen). Sehingga perlu disosialisasikan dengan lebih sering lagi mengenai bahaya hamil pada usia muda. Tiga provinsi dengan persentase tertinggi ibu hamil pertama di bawah usia 21 tahun adalah Sulawesi Tenggara (54,64 persen), Sulawesi Barat (55,34 persen), dan Kalimantan Tengah (58,16 persen) (Tabel 3.38.3).

Tabel 3.8
Persentase Ibu yang Pernah Hamil Menurut Umur Hamil Pertama (Tahun) dan Tipe Daerah, 2015

| Umur Hamil Pertama (tahun) | Tipe Daerah | | |
|----------------------------|--------------|--------------|---------------------|
| | Perkotaan | Perdesaan | Perkotaan+Perdesaan |
| (1) | (2) | (3) | (4) |
| ≤ 20 | 39,27 | 55,91 | 47,71 |
| 21-35 | 60,00 | 43,72 | 51,74 |
| 36-49 | 0,73 | 0,37 | 0,55 |
| Rata-Rata (Tahun) | 22,14 | 20,69 | 21,40 |

Sumber: Susenas Kor 2015, BPS

Indikator fertilitas lainnya yang dapat dihasilkan dari data Susenas adalah jumlah anak lahir hidup (ALH) dan anak masih hidup (AMH). Pada tahun 2015, persentase ibu di Indonesia yang memiliki anak 1-2 orang sebesar 65,70 persen dan yang memiliki anak lebih dari dua sebesar 33,18 persen. Persentase ini relatif cukup baik karena program pemerintah yang mencanangkan dua anak sudah bisa dinilai berhasil. Ibu di perdesaan

yang memiliki jumlah ALH lebih dari dua orang relatif lebih tinggi dibandingkan dengan di perkotaan. Hal ini dapat dilihat dari persentase ibu yang memiliki anak lebih dari dua lebih tinggi di perdesaan dibandingkan dengan di perkotaan (35,38 dibanding 33,18 persen) (Tabel 3.9).

Tabel 3.9 juga menunjukkan rata-rata ALH di Indonesia sebesar 2,14 jiwa sedangkan AMH sebesar 2,03 jiwa. Baik rata-rata ALH maupun AMH lebih besar di perdesaan dibandingkan dengan di perkotaan. Provinsi dengan rata-rata ALH dan AMH tertinggi adalah Nusa Tenggara Timur (ALH sebesar 2,90 jiwa dan AMH sebesar 2,69 jiwa) sedangkan yang terendah adalah Jawa Timur (ALH sebesar 1,82 jiwa dan AMH sebesar 1,73 jiwa) (Tabel 3.40).

Tabel 3.9
Persentase Ibu Menurut Jumlah Anak Lahir hidup (ALH), Rata-Rata ALH, Rata-Rata Anak Masih Hidup (AMH) dan Tipe Daerah, 2015

| Rincian | Tipe Daerah | | |
|----------------------|-------------|-------------|----------------------|
| | Perkotaan | Perdesaan | Perkotaan+ Perdesaan |
| (1) | (2) | (3) | (4) |
| Jumlah ALH | | | |
| ≤ 2 | 66,82 | 64,62 | 65,70 |
| >2 | 33,18 | 35,38 | 34,30 |
| Rata-Rata ALH | 2,08 | 2,20 | 2,14 |
| Rata-Rata AMH | 2,00 | 2,06 | 2,03 |

Sumber: Susenas Kor 2015, BPS

3.6 Persalinan

Pemeliharaan kesehatan ibu sebelum dan pasca persalinan penting sebagai upaya menurunkan Angka Kematian Ibu (AKI). Pemilihan penolong persalinan dengan tenaga kesehatan yang profesional dan fasilitas kesehatan yang memadai bagi ibu merupakan upaya untuk pemeliharaan kesehatan sebelum persalinan.

Pada tahun 2015, Kementerian Kesehatan menargetkan 90 persen persalinan ditolong oleh tenaga kesehatan. Berdasarkan data Susenas pada Gambar 3.18 terlihat persentase ibu yang melahirkan anak lahir hidup dalam dua tahun terakhir yang ditolong oleh tenaga kesehatan sebesar 91,51 persen. Dari data tersebut terlihat bahwa target Kementerian Kesehatan pada tahun 2015 telah tercapai. Namun jika dilihat menurut tipe daerah, di perdesaan persentase ibu yang melahirkan anak lahir hidup dalam dua tahun terakhir yang

ditolong oleh tenaga kesehatan relatif lebih rendah dibandingkan dengan di perkotaan (86,24 persen dan 96,78 persen).

Gambar 3.18
Persentase Ibu yang Melahirkan Anak Lahir Hidup dalam Dua Tahun Terakhir Menurut Penolong Persalinan dan Tipe Daerah, 2015

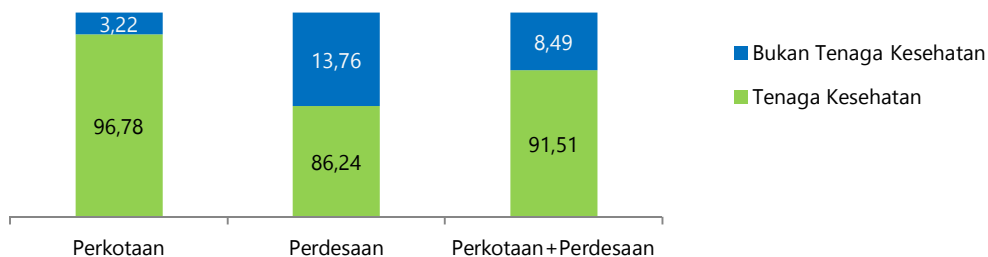

Sumber: Susenas Kor 2015, BPS

Provinsi dengan persentase tertinggi ibu yang ditolong oleh tenaga kesehatan adalah DKI Jakarta (100 persen), Bali (99,81 persen), dan DI. Yogyakarta (99,49 persen). Persentase terendah adalah Maluku Utara (65,96 persen), Papua (61,38 persen), dan Maluku (60,52 persen) (Tabel 3.41).

Selain penolong persalinan, tempat bersalin merupakan faktor penting untuk mencegah kematian ibu. Tempat persalinan yang baik adalah tempat yang memiliki fasilitas dan tenaga kesehatan dengan perlengkapan yang lengkap dan memadai apabila sewaktu-waktu terjadi komplikasi saat persalinan. Data Susenas 2015 menunjukkan persentase tertinggi ibu yang melahirkan anak lahir hidup dalam dua tahun terakhir adalah klinik/bidan/praktek dokter (37,67 persen) dan di RS/RS bersalin (28,40 persen) (Tabel 3.10).

Tabel 3.10
Persentase Ibu yang Melahirkan Anak Lahir Hidup dalam Dua Tahun Terakhir Menurut Tempat Persalinan dan Tipe Daerah, 2015

| Tempat Persalinan | Tipe Daerah | | |
|-----------------------------|---------------|---------------|---------------------|
| | Perkotaan | Perdesaan | Perkotaan+Perdesaan |
| (1) | (2) | (3) | (4) |
| RS/RS Bersalin | 38,35 | 18,45 | 28,40 |
| Klinik/Bidan/Praktek Dokter | 44,23 | 31,11 | 37,67 |
| Puskesmas/Polindes /Pustu | 8,22 | 14,89 | 11,55 |
| Rumah | 8,85 | 34,98 | 21,91 |
| Lainnya | 0,35 | 0,57 | 0,46 |
| Total | 100,00 | 100,00 | 100,00 |

Sumber: Susenas Kor 2015, BPS

Menurut tipe daerah terdapat perbedaan pemilihan tempat persalinan. Di perkotaan, persentase tertinggi ibu yang melahirkan anak di klinik/bidan/praktek dokter (44,23 persen) dan RS/RS bersalin (38,35 persen). Sedangkan di perdesaan persentase tertinggi ibu bersalin di rumah (34,98 persen) dan klinik/bidan/praktek dokter (31,11 persen). Tingginya ibu di perdesaan yang bersalin di rumah perlu mendapat perhatian pemerintah karena hal ini sangat berisiko terhadap kesehatan ibu saat melahirkan. Provinsi dengan persentase tertinggi ibu di perdesaan yang melahirkan anak lahir hidup di rumah ada di Kalimantan Tengah (68,50 persen), Maluku Utara (69,40 persen) dan Maluku (83,95 persen) (Tabel 3.42.2).

3.7 Keluarga Berencana

Berbeda dengan sub bab sebelumnya di mana penyajian datanya menggunakan informasi dari perempuan pernah kawin usia 15-49 tahun, maka sub bab keluarga berencana ini menggunakan informasi pasangan usia subur (PUS) usia 15-49 tahun. Data kontrasepsi yang ditampilkan dalam sub bab ini meliputi pemakaian kontrasepsi, penggunaan kontrasepsi modern, metode kontrasepsi jangka panjang, tempat memperoleh alat kontrasepsi, persentase putus pakai alat KB, alasan tidak ber KB, dan *unmet need* KB.

Informasi pemakaian kontrasepsi (prevalensi kontrasepsi) penting untuk mengukur keberhasilan program keluarga berencana. Prevalensi kontrasepsi merupakan proporsi pasangan usia subur usia 15-49 yang pada saat survei sedang menggunakan salah satu alat/cara kontrasepsi. Data Susenas 2015 menunjukkan persentase PUS yang sedang menggunakan alat/cara KB sebesar 59,98 persen, pernah menggunakan tetapi sekarang tidak menggunakan sebesar 12,64 persen, dan PUS yang tidak menggunakan KB sebesar 27,38 persen. Berdasarkan tipe daerah, PUS di perdesaan yang menggunakan alat/cara KB untuk menunda/mencegah kehamilan relatif lebih tinggi dibandingkan dengan di perkotaan (61,92 persen berbanding 57,98 persen).

Gambar 3.19

Persentase Pasangan Usia Subur (PUS) Berusia 15-49 Tahun Menurut Penggunaan Alat KB/Cara Tradisional untuk Menunda atau Mencegah Kehamilan dan Tipe Daerah, 2015

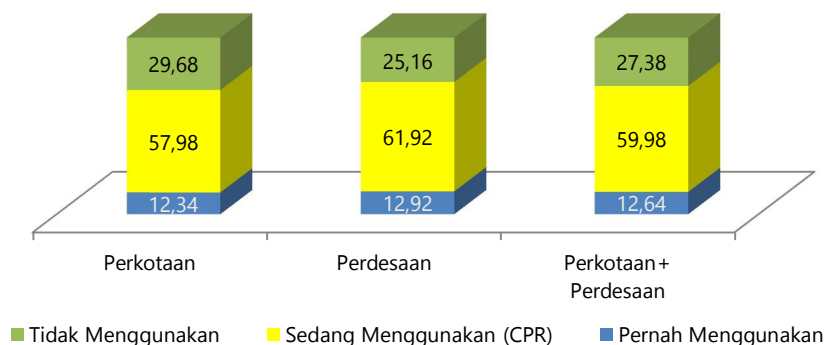

Sumber: Susenas Kor 2015, BPS

Provinsi dengan persentase tertinggi ibu yang sedang menggunakan alat/cara KB adalah Sumatera Selatan (68,06 persen), Kalimantan Tengah (68,50 persen), dan Kalimantan Selatan (70,13 persen). Sedangkan yang terendah Maluku (43,21 persen), Nusa Tenggara Timur (42,08 persen), dan Papua (23,37 persen) (Tabel 3.43.3).

Alat KB dapat diklasifikasikan menjadi alat KB modern dan tradisional. Penggunaan alat KB modern lebih baik dibandingkan dengan tradisional dikarenakan alat KB modern memiliki risiko yang lebih kecil dalam kegagalan sehingga efektif menurunkan kasus kehamilan yang tidak diinginkan. Gambar 3.20 menunjukkan sebesar 58,99 persen ibu yang sedang menggunakan alat KB modern sedangkan sisanya (41,01 persen) menggunakan metode KB tradisional. Persentase penggunaan alat KB modern ini relatif lebih tinggi di daerah perkotaan dan di perdesaan (56,71 persen di perkotaan dan 61,20 persen di perdesaan). Provinsi dengan persentase PUS menggunakan alat KB modern tertinggi adalah Provinsi Bengkulu (67,41 persen), Kalimantan Tengah (67,92 persen), dan Kalimantan Selatan (69,37 persen). Sedangkan provinsi dengan persentase terendah penggunaan alat KB modern adalah Papua Barat (42,42 persen), Maluku (41,86 persen), dan Papua (16,05 persen) (Tabel 3.44).

Gambar 3.20
Persentase Pasangan Usia Subur (PUS) Berusia 15–49 Tahun yang Menggunakan Alat KB Modern dan Metode Kontrasepsi Jangka Panjang (MKJP) Menurut Tipe Daerah, 2015

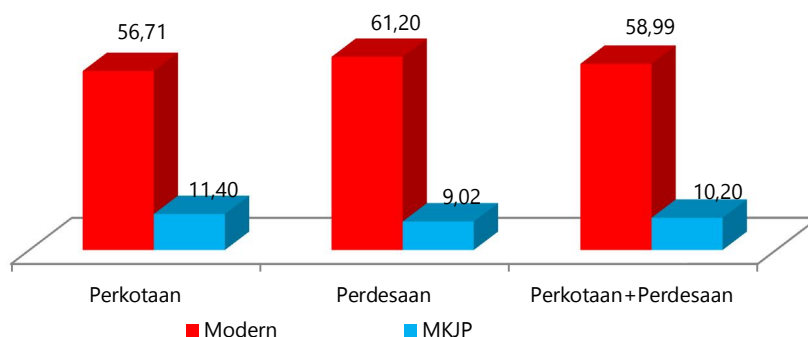

Sumber: Susenas Kor 2015, BPS

MKJP (metode kontrasepsi jangka panjang) merupakan metode kontrasepsi modern yang dapat digunakan dalam jangka waktu yang lebih lama (lebih dari dua tahun) sehingga lebih efektif dan efisien untuk menjarangkan kelahiran dengan jangka waktu lebih dari tiga tahun atau mengakhiri kehamilan apabila tidak menginginkan untuk menambah anak sehingga efektif juga dalam menurunkan angka kelahiran (BKKBN, 2009). Alat kontrasepsi yang termasuk MKJP adalah tubektomi, vasektomi, IUD/AKDR, dan susuk KB/implant. Data menunjukkan dari sekitar 60 persen ibu yang sedang menggunakan alat/cara KB, hanya sekitar 10,2 persen yang menggunakan MKJP. Persentase ibu yang menggunakan MKJP relatif lebih tinggi di daerah perkotaan maupun di perdesaan (11,4 persen dan 9,02 persen). Menurut provinsi, persentase tertinggi pengguna MKJP ada di Provinsi Bali (22,70 persen), DI. Yogyakarta (20,65 persen), dan Gorontalo (20,22 persen). Sedangkan yang terendah adalah Kalimantan Barat (4,64 persen), Aceh (3,64 persen), dan Papua (2,57 persen) (Tabel 3.45).

Selain jenis alat KB yang digunakan, data mengenai sumber pelayanan kontrasepsi juga diperlukan bagi pengelola program KB. Ke depannya program KB akan diarahkan pada kemandirian dan peningkatan fungsi di sektor swasta, seperti rumah sakit swasta, klinik swasta, bidan, apotek/toko obat, rumah bersalin atau praktek dokter. Tabel 3.11 menunjukkan persentase ibu yang menggunakan alat KB modern menurut tempat memperoleh KB dan tipe daerah. Persentase tertinggi PUS usia 15-49 tahun memperoleh alat KB modern di praktek bidan/bidan di desa/perawat (55,41 persen) dan di puskesmas/pustu/klinik (16,70 persen). Baik di perkotaan maupun di perdesaan, kedua

tempat tersebut memiliki persentase yang relatif tinggi sebagai tempat memperoleh alat KB modern.

Tabel 3.11
Persentase Pasangan Usia Subur (PUS) Berusia 15–49 Tahun yang Menggunakan Alat KB Modern Menurut Tempat Memperoleh dan Tipe Daerah, 2015

| Tempat Memperoleh Alat KB Modern | Tipe Daerah | | |
|-------------------------------------|---------------|---------------|---------------------|
| | Perkotaan | Perdesaan | Perkotaan+Perdesaan |
| (1) | (2) | (3) | (4) |
| Rumah Sakit | 9,21 | 3,82 | 6,37 |
| Puskesmas/Pustu/Klinik | 16,06 | 17,27 | 16,70 |
| Praktek Bidan/Bidan di Desa/Perawat | 51,19 | 59,21 | 55,41 |
| Apotek/Toko Obat | 12,67 | 5,55 | 8,92 |
| Lainnya | 10,87 | 14,15 | 12,60 |
| Total | 100,00 | 100,00 | 100,00 |

Sumber: Susenas Kor 2015, BPS

Berbeda dengan MKJP yang efektif dalam jangka waktu yang lama, keberhasilan alat KB modern jangka pendek/hormonal dalam mencegah dan membatasi kehamilan bergantung pada perilaku pemakai. Alat KB menjadi kurang efektif jika digunakan berganti-ganti atau tidak digunakan sesuai petunjuknya. Contohnya konsumsi pil KB tidak akan efektif jika tidak diminum setiap hari atau tidak sesuai petunjuknya. Sehingga tingkat berhenti/berganti alat KB atau putus KB menjadi salah satu alasan program keluarga berencana belum berjalan sesuai targetnya. Secara umum pada tahun 2015, persentase PUS yang putus KB sebesar 27,45 persen. Persentase PUS yang putus KB di perkotaan relatif lebih tinggi dibandingkan dengan di perdesaan (28,25 persen dan 26,73 persen) (Tabel 3.12). Provinsi dengan persentase tertinggi PUS yang putus KB adalah Sulawesi Tengah (31,52 persen), Sulawesi Tenggara (34,39 persen), dan Kalimantan Selatan (36,75 persen) (Tabel 3.47.3).

Tabel 3.12 juga memperlihatkan alat KB yang digunakan sebelum PUS memutuskan berhenti/berganti alat KB. Sebesar 50,49 persen PUS yang putus KB sebelumnya menggunakan KB suntikan, sekitar 33,59 persen PUS yang putus KB sebelumnya menggunakan KB pil, dan 8,28 persen PUS yang putus KB sebelumnya menggunakan susuk KB/implant. Pola tersebut terjadi baik di perkotaan maupun di perdesaan. Persentase tertinggi PUS yang putus KB sebelumnya menggunakan suntikan, pil, dan susuk KB/implant.

Tabel 3.12
Persentase Pasangan Usia Subur (PUS) Berusia 15-49 Tahun yang Pernah Berhenti/Berganti Alat/Cara KB (Putus KB) Menurut Alat/Cara KB yang Digunakan Sebelumnya dan Tipe Daerah, 2015

| Alat/Cara KB yang Digunakan Sebelumnya | Tipe Daerah | | |
|--|---------------|---------------|---------------------|
| | Perkotaan | Perdesaan | Perkotaan+Perdesaan |
| (1) | (2) | (3) | (4) |
| Putus KB | 28,25 | 26,73 | 27,45 |
| IUD/AKDR/Spiral | 7,66 | 4,39 | 5,99 |
| Suntikan | 52,09 | 48,96 | 50,49 |
| Susuk KB/Implan | 5,51 | 10,94 | 8,28 |
| Pil | 32,72 | 34,43 | 33,59 |
| Kondom Pria/Karet KB | 1,40 | 0,76 | 1,07 |
| Lainnya | 0,62 | 0,52 | 0,57 |
| Total | 100,00 | 100,00 | 100,00 |

Sumber: Susenas Kor 2015, BPS

Sekitar 27 persen PUS berusia 15-49 tahun tidak menggunakan KB dengan berbagai alasan. Alasan seorang wanita tidak menggunakan KB dapat digunakan untuk mengidentifikasi hambatan dalam penerimaan program KB. Alasan tidak berk- KB dengan alasan fertilitas adalah menopause, tidak subur/mandul, jarang/puasa kumpul, ingin anak sebanyak mungkin dan kepercayaan/tradisi/ kebiasaan. Alasan lainnya bila responden menjawab sedang hamil, kurangnya akses/tempat kesehatan yang terlalu jauh, biaya terlalu mahal, dll. Tabel 3.13 menunjukkan alasan tertinggi PUS usia 15-49 tahun tidak menggunakan KB adalah alasan lainnya (49,42 persen), alasan fertilitas (26,09 persen), dan alasan karena takut efek samping (16,23 persen). Baik di perkotaan maupun di perdesaan, ketiga alasan tertinggi PUS usia 15-49 tahun tidak menggunakan KB adalah alasan fertilitas, sedang hamil, dan kurangnya akses terhadap pelayanan kesehatan.

Tabel 3.13
Persentase Pasangan Usia Subur (PUS) Berumur 15-49 Tahun yang Tidak Menggunakan Alat/Cara KB Menurut Alasan Tidak Menggunakan Alat/Cara KB dan Tipe Daerah, 2015

| Alasan Tidak Menggunakan Alat/Cara KB | Tipe Daerah | | |
|---------------------------------------|---------------|---------------|---------------------|
| | Perkotaan | Perdesaan | Perkotaan+Perdesaan |
| (1) | (2) | (3) | (4) |
| Fertilitas | 24,71 | 27,57 | 26,09 |
| Tidak Setuju KB | 2,12 | 3,82 | 2,94 |
| Tidak Tahu Alat/Cara KB | 0,17 | 0,79 | 0,47 |
| Takut Efek Samping | 16,92 | 15,50 | 16,23 |
| Lainnya | 51,64 | 47,05 | 49,42 |
| Tidak Tahu | 4,44 | 5,27 | 4,84 |
| Total | 100,00 | 100,00 | 100,00 |

Sumber: Susenas Kor 2015, BPS

Unmet need KB merupakan wanita yang kebutuhan kontrasepsinya tidak terpenuhi, yaitu kelompok wanita yang sebenarnya sudah tidak ingin mempunyai anak lagi atau ingin menjarangkan kehamilannya sampai dengan 24 bulan namun tidak menggunakan alat kontrasepsi untuk mencegah kehamilannya (BKKBN, 2009). *Unmet need* KB dikategorikan menjadi dua, yaitu *unmet need* untuk penjarangan dan pembatasan. *Unmet need* untuk penjarangan yaitu mereka yang tidak menggunakan alat kontrasepsi padahal sebenarnya ingin menunda kehamilan berikutnya paling tidak selama 24 bulan, sedangkan *unmet need* untuk pembatasan adalah mereka yang tidak menggunakan alat kontrasepsi padahal sebenarnya sudah tidak ingin menambah anak lagi.

Penelitian terdahulu menunjukkan bahwa dengan memberikan pelayanan pada kelompok *unmet need* dapat membantu pasangan untuk mengatur kehamilannya dan meningkatkan status sosial ekonomi. Selain itu, menurunkan angka *unmet need* juga dapat mengurangi kematian ibu dan anak. Pada tahun 2015, *unmet need* KB pada PUS berumur 15-49 tahun sebesar 18,33 persen. *Unmet need* untuk pembatasan sebesar 5,31 persen, sedangkan *unmet need* untuk penjarangan sebesar 13,02 persen. *Unmet need* karena pembatasan relatif lebih tinggi di perdesaan dibandingkan dengan di perkotaan (5,35 persen dan 5,26 persen). Sedangkan *unmet need* penjarangan relatif lebih tinggi di perkotaan dibandingkan dengan di perdesaan (14,49 persen dan 11,61 persen) (Tabel 3.14).

Provinsi dengan persentase tertinggi *unmet need* KB pembatasan adalah Papua (14,04 persen), Sulawesi Barat (12,77 persen), dan Aceh (12,27 persen). Sedangkan persentase tertinggi *unmet need* KB penjarangan adalah Papua (27,95 persen), Maluku (20,69 persen), dan Papua Barat (20,52 persen) (Tabel 3.49).

Tabel 3.14
Unmet Need KB pada Pasangan Usia Subur (PUS) Berumur 15-49 Tahun
Menurut Jenis *Unmet Need* KB dan Tipe Daerah, 2015

| <i>Unmet need</i> KB | Tipe Daerah | | |
|----------------------|--------------|--------------|---------------------|
| | Perkotaan | Perdesaan | Perkotaan+Perdesaan |
| (1) | (2) | (3) | (4) |
| Pembatasan | 5,26 | 5,35 | 5,31 |
| Penjarangan | 14,49 | 11,61 | 13,02 |
| Total | 19,75 | 16,96 | 18,33 |

Sumber: Susenas Kor 2015, BPS

3.8 Berat Badan Bayi Lahir Rendah (BBLR)

Berat Badan Bayi Lahir Rendah (BBLR) merupakan istilah untuk bayi yang lahir dengan berat badan kurang, yaitu lebih kecil dari 2,5 kg. Kondisi bayi dengan BBLR perlu menjadi perhatian karena umumnya bayi dengan berat badan rendah memiliki komplikasi kesehatan seperti gangguan sistem pernafasan, pencernaan, susunan syaraf pusat, kardiovaskular, hematologi, imunologi, dan sebagainya.

Gambar 3.21 menunjukkan persentase ibu yang melahirkan anak lahir hidup yang terakhir dengan berat badan di bawah 2,5 kg (BBLR) selama periode dua tahun sebelum survei sebesar 13,03 persen. Di perkotaan persentase ibu yang melahirkan bayi dengan BBLR sebesar 12,11 persen dan di perdesaan sebesar 13,95 persen.

Gambar 3.21
Persentase Ibu yang Memiliki Anak Lahir Hidup Terakhir dalam Dua Tahun Sebelum Survei dengan Berat Badan di Bawah 2,5 Kg Menurut Tipe Daerah, 2015

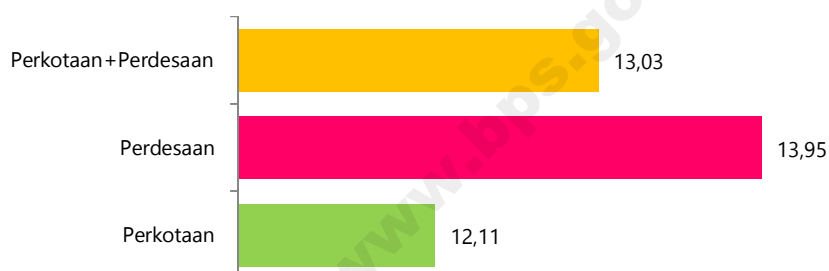

Sumber: Susenas Kor 2015, BPS

Provinsi dengan persentase tertinggi ibu yang melahirkan bayi dengan berat badan di bawah 2,5 kg (BBLR) adalah Gorontalo (19,60 persen), Maluku utara (19,77 persen), dan Papua Barat (20,27 persen) (Tabel 3.86). Sedangkan persentase terendah ada di Provinsi Kepulauan Riau (8,38 persen), DI. Yogyakarta (8,9 persen), dan Bali (9,08 persen) (Tabel 3.50).

3.9 Inisiasi Menyusui Dini (IMD)

Inisiasi Menyusui Dini (IMD) merupakan proses membiarkan bayi dengan nalurinya sendiri untuk menyusui dalam waktu satu jam pertama setelah lahir bersamaan dengan kontak antara bayi dengan kulit. Praktek IMD dapat menurunkan angka kematian bayi, yaitu kematian bayi yang terjadi dalam satu bulan pertama. IMD juga merupakan salah satu penentu keberhasilan ASI eksklusif, karena dengan melakukan IMD produksi ASI akan terstimulasi sejak dini dan bayi juga dapat menyusui dengan lebih baik.

Gambar 3.22

Persentase Ibu yang Memiliki Anak Lahir Hidup Terakhir dalam Dua Tahun Sebelum Survei dan Melakukan Inisiasi Menyusui Dini Kurang dari Satu Jam Setelah Dilahirkan Menurut Tipe Daerah, 2015

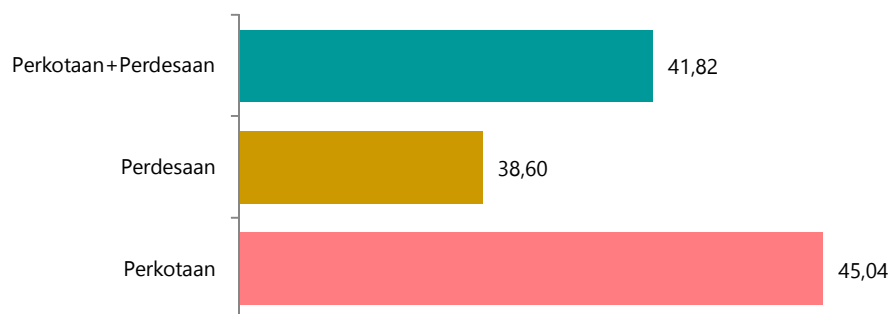

Sumber: Susenas Kor 2015, BPS

Berdasarkan data Susenas 2015, persentase ibu yang melakukan inisiasi menyusui dini (IMD) kurang dari satu jam setelah dilahirkan sebesar 41,82 persen. Praktek IMD kurang dari satu jam setelah dilahirkan lebih banyak dilakukan di daerah perkotaan dibandingkan dengan di perdesaan (45,04 persen dan 38,60 persen) (Gambar 3.22). Tiga provinsi dengan persentase tertinggi ibu yang melakukan inisiasi dini (IMD) kurang dari satu jam setelah dilahirkan ada di pulau Jawa, yaitu Jawa Tengah (49,7 persen), DKI Jakarta (54,27 persen), dan DI. Yogyakarta (58,12 persen). Sedangkan persentase terendah adalah Sumatera Utara (26,3 persen), Papua Barat (25,12 persen), dan Maluku (23,9 persen) (Tabel 3.51).

Tabel 3.15

Persentase Ibu yang Mempunyai Keluhan Kesehatan dalam Sebulan Terakhir Menurut Provinsi dan Tipe Daerah, 2015

| Provinsi | Tipe Daerah | | |
|---------------------------|--------------|--------------|---------------------|
| | Perkotaan | Perdesaan | Perkotaan+Perdesaan |
| (1) | (2) | (3) | (4) |
| Aceh | 24,88 | 27,21 | 26,56 |
| Sumatera Utara | 21,98 | 21,31 | 21,64 |
| Sumatera Barat | 28,20 | 26,17 | 26,95 |
| Riau | 25,82 | 29,80 | 28,31 |
| Jambi | 23,36 | 22,99 | 23,09 |
| Sumatera Selatan | 31,21 | 24,05 | 26,44 |
| Bengkulu | 23,48 | 27,53 | 26,36 |
| Lampung | 26,91 | 30,77 | 29,80 |
| Kepulauan Bangka Belitung | 29,97 | 26,37 | 28,09 |
| Kepulauan Riau | 17,87 | 14,85 | 17,39 |
| DKI Jakarta | 30,38 | - | 30,38 |
| Jawa Barat | 24,09 | 23,91 | 24,03 |
| Jawa Tengah | 32,70 | 30,57 | 31,52 |
| DI Yogyakarta | 35,90 | 32,72 | 34,80 |
| Jawa Timur | 28,86 | 29,38 | 29,14 |
| Banten | 27,72 | 29,69 | 28,34 |
| Bali | 29,33 | 35,86 | 31,85 |
| Nusa Tenggara Barat | 33,92 | 31,73 | 32,63 |
| Nusa Tenggara Timur | 29,81 | 37,20 | 35,79 |
| Kalimantan Barat | 23,67 | 23,56 | 23,59 |
| Kalimantan Tengah | 23,23 | 23,06 | 23,11 |
| Kalimantan Selatan | 34,51 | 36,29 | 35,56 |
| Kalimantan Timur | 19,16 | 21,17 | 19,92 |
| Kalimantan Utara | 16,68 | 21,74 | 18,94 |
| Sulawesi Utara | 21,36 | 25,87 | 23,89 |
| Sulawesi Tengah | 27,53 | 27,76 | 27,71 |
| Sulawesi Selatan | 22,49 | 25,19 | 24,25 |
| Sulawesi Tenggara | 26,83 | 23,78 | 24,59 |
| Gorontalo | 30,22 | 39,32 | 36,29 |
| Sulawesi Barat | 32,69 | 31,16 | 31,44 |
| Maluku | 15,00 | 17,62 | 16,62 |
| Maluku Utara | 15,54 | 13,49 | 14,03 |
| Papua Barat | 19,34 | 20,18 | 19,88 |
| Papua | 20,66 | 15,34 | 16,56 |
| Indonesia | 27,19 | 27,48 | 27,34 |

Sumber: Susenas Kor 2015, BPS

Tabel 3.16
Angka Kesakitan Ibu Menurut Provinsi dan Tipe Daerah, 2015

| Provinsi | Tipe Daerah | | |
|---------------------------|--------------|--------------|---------------------|
| | Perkotaan | Perdesaan | Perkotaan+Perdesaan |
| (1) | (2) | (3) | (4) |
| Aceh | 12,62 | 14,69 | 14,11 |
| Sumatera Utara | 9,76 | 10,38 | 10,07 |
| Sumatera Barat | 11,08 | 12,38 | 11,89 |
| Riau | 10,34 | 13,06 | 12,05 |
| Jambi | 9,43 | 11,63 | 11,01 |
| Sumatera Selatan | 9,45 | 11,14 | 10,57 |
| Bengkulu | 11,12 | 13,96 | 13,14 |
| Lampung | 12,13 | 13,88 | 13,44 |
| Kepulauan Bangka Belitung | 10,35 | 10,27 | 10,31 |
| Kepulauan Riau | 7,75 | 8,97 | 7,94 |
| DKI Jakarta | 11,84 | - | 11,84 |
| Jawa Barat | 9,91 | 9,98 | 9,94 |
| Jawa Tengah | 14,21 | 13,44 | 13,78 |
| DI Yogyakarta | 13,92 | 14,44 | 14,10 |
| Jawa Timur | 13,34 | 14,89 | 14,17 |
| Banten | 12,01 | 13,31 | 12,43 |
| Bali | 14,33 | 22,60 | 17,52 |
| Nusa Tenggara Barat | 16,86 | 17,74 | 17,38 |
| Nusa Tenggara Timur | 16,32 | 22,70 | 21,49 |
| Kalimantan Barat | 8,61 | 12,01 | 11,04 |
| Kalimantan Tengah | 9,63 | 12,06 | 11,24 |
| Kalimantan Selatan | 11,32 | 15,52 | 13,80 |
| Kalimantan Timur | 8,43 | 10,86 | 9,35 |
| Kalimantan Utara | 7,30 | 11,10 | 8,99 |
| Sulawesi Utara | 13,44 | 15,15 | 14,40 |
| Sulawesi Tengah | 12,46 | 15,97 | 15,15 |
| Sulawesi Selatan | 9,76 | 12,69 | 11,66 |
| Sulawesi Tenggara | 13,84 | 14,28 | 14,16 |
| Gorontalo | 11,87 | 20,46 | 17,60 |
| Sulawesi Barat | 15,09 | 16,53 | 16,26 |
| Maluku | 6,87 | 11,52 | 9,74 |
| Maluku Utara | 10,50 | 8,87 | 9,30 |
| Papua Barat | 11,53 | 10,60 | 10,94 |
| Papua | 10,95 | 6,91 | 7,84 |
| Indonesia | 11,65 | 13,32 | 12,49 |

Sumber: Susenas Kor 2015, BPS

Tabel 3.17.1
Persentase Ibu di Perkotaan yang Mempunyai Keluhan Kesehatan dalam Sebulan Terakhir Menurut Provinsi, dan Lama Terganggu (Hari), 2015

| Provinsi | Lama Terganggu | | | Total | Rata-Rata Lama Terganggu (hari) |
|---------------------------|----------------|--------------|--------------|------------|---------------------------------|
| | ≤ 3 hari | 4-7 hari | > 7 hari | | |
| (1) | (3) | (4) | (5) | (6) | (7) |
| Aceh | 50,44 | 36,41 | 13,15 | 100 | 5,60 |
| Sumatera Utara | 55,65 | 30,24 | 14,10 | 100 | 5,65 |
| Sumatera Barat | 49,61 | 34,51 | 15,88 | 100 | 5,94 |
| Riau | 51,26 | 36,52 | 12,22 | 100 | 5,72 |
| Jambi | 61,52 | 34,88 | 3,60 | 100 | 4,16 |
| Sumatera Selatan | 61,15 | 28,98 | 9,87 | 100 | 4,72 |
| Bengkulu | 59,38 | 26,62 | 14,00 | 100 | 5,34 |
| Lampung | 58,82 | 30,61 | 10,57 | 100 | 4,92 |
| Kepulauan Bangka Belitung | 57,01 | 29,67 | 13,32 | 100 | 5,07 |
| Kepulauan Riau | 69,29 | 22,54 | 8,17 | 100 | 4,03 |
| DKI Jakarta | 61,99 | 33,20 | 4,81 | 100 | 4,00 |
| Jawa Barat | 50,05 | 35,84 | 14,11 | 100 | 6,13 |
| Jawa Tengah | 55,43 | 31,69 | 12,87 | 100 | 5,38 |
| DI Yogyakarta | 65,46 | 24,47 | 10,06 | 100 | 4,53 |
| Jawa Timur | 57,00 | 30,49 | 12,52 | 100 | 5,35 |
| Banten | 53,92 | 36,63 | 9,45 | 100 | 4,91 |
| Bali | 63,70 | 24,66 | 11,65 | 100 | 4,51 |
| Nusa Tenggara Barat | 44,89 | 38,98 | 16,13 | 100 | 5,96 |
| Nusa Tenggara Timur | 50,87 | 40,15 | 8,97 | 100 | 5,36 |
| Kalimantan Barat | 62,68 | 27,61 | 9,71 | 100 | 4,83 |
| Kalimantan Tengah | 52,55 | 35,39 | 12,06 | 100 | 5,73 |
| Kalimantan Selatan | 65,49 | 26,65 | 7,86 | 100 | 4,51 |
| Kalimantan Timur | 57,82 | 30,44 | 11,74 | 100 | 5,11 |
| Kalinantan Utara | 62,73 | 32,27 | 5,00 | 100 | 4,10 |
| Sulawesi Utara | 58,84 | 28,85 | 12,31 | 100 | 5,52 |
| Sulawesi Tengah | 59,88 | 23,80 | 16,31 | 100 | 5,41 |
| Sulawesi Selatan | 57,02 | 34,25 | 8,73 | 100 | 4,88 |
| Sulawesi Tenggara | 58,83 | 31,17 | 9,99 | 100 | 4,56 |
| Gorontalo | 48,95 | 45,34 | 5,71 | 100 | 5,37 |
| Sulawesi Barat | 55,00 | 31,62 | 13,38 | 100 | 5,28 |
| Maluku | 43,46 | 43,90 | 12,64 | 100 | 5,58 |
| Maluku Utara | 51,20 | 36,92 | 11,88 | 100 | 5,58 |
| Papua Barat | 49,08 | 34,44 | 16,48 | 100 | 5,71 |
| Papua | 44,16 | 46,38 | 9,46 | 100 | 5,21 |
| Indonesia | 55,45 | 32,76 | 11,78 | 100 | 5,31 |

Sumber: Susenas Kor 2015, BPS

Tabel 3.17.2
Persentase Ibu di Perdesaan yang Mempunyai Keluhan Kesehatan dalam Sebulan Terakhir Menurut Provinsi, dan Lama Terganggu (Hari), 2015

| Provinsi | Lama Terganggu | | | Total | Rata-Rata Lama Terganggu (hari) |
|---------------------------|----------------|--------------|--------------|------------|---------------------------------|
| | ≤ 3 hari | 4-7 hari | > 7 hari | | |
| (1) | (3) | (4) | (5) | (6) | (7) |
| Aceh | 48,12 | 36,31 | 15,57 | 100 | 5,67 |
| Sumatera Utara | 53,88 | 31,70 | 14,42 | 100 | 5,86 |
| Sumatera Barat | 42,56 | 36,99 | 20,45 | 100 | 7,02 |
| Riau | 54,00 | 36,50 | 9,50 | 100 | 5,19 |
| Jambi | 49,37 | 35,19 | 15,44 | 100 | 6,13 |
| Sumatera Selatan | 58,50 | 31,83 | 9,68 | 100 | 5,15 |
| Bengkulu | 47,00 | 40,34 | 12,66 | 100 | 5,90 |
| Lampung | 55,56 | 30,17 | 14,27 | 100 | 5,60 |
| Kepulauan Bangka Belitung | 52,83 | 37,83 | 9,33 | 100 | 5,18 |
| Kepulauan Riau | 54,85 | 34,84 | 10,31 | 100 | 5,50 |
| DKI Jakarta | - | - | - | - | - |
| Jawa Barat | 52,42 | 32,18 | 15,40 | 100 | 5,81 |
| Jawa Tengah | 55,11 | 33,66 | 11,23 | 100 | 5,33 |
| DI Yogyakarta | 56,87 | 28,06 | 15,07 | 100 | 5,30 |
| Jawa Timur | 49,81 | 37,52 | 12,67 | 100 | 5,43 |
| Banten | 38,97 | 45,68 | 15,35 | 100 | 6,51 |
| Bali | 65,76 | 21,76 | 12,48 | 100 | 4,80 |
| Nusa Tenggara Barat | 40,59 | 43,71 | 15,70 | 100 | 6,01 |
| Nusa Tenggara Timur | 42,23 | 44,02 | 13,75 | 100 | 5,66 |
| Kalimantan Barat | 61,70 | 27,61 | 10,68 | 100 | 5,03 |
| Kalimantan Tengah | 54,11 | 33,77 | 12,12 | 100 | 5,50 |
| Kalimantan Selatan | 56,93 | 33,72 | 9,35 | 100 | 4,62 |
| Kalimantan Timur | 47,98 | 41,31 | 10,72 | 100 | 5,06 |
| Kalinantan Utara | 63,09 | 23,79 | 13,12 | 100 | 5,18 |
| Sulawesi Utara | 50,45 | 33,05 | 16,49 | 100 | 5,89 |
| Sulawesi Tengah | 49,27 | 34,02 | 16,72 | 100 | 5,95 |
| Sulawesi Selatan | 48,75 | 34,58 | 16,68 | 100 | 6,34 |
| Sulawesi Tenggara | 54,52 | 32,40 | 13,08 | 100 | 5,36 |
| Gorontalo | 51,00 | 35,42 | 13,58 | 100 | 5,33 |
| Sulawesi Barat | 47,44 | 34,75 | 17,81 | 100 | 6,19 |
| Maluku | 43,50 | 36,40 | 20,10 | 100 | 6,84 |
| Maluku Utara | 46,12 | 35,90 | 17,98 | 100 | 6,05 |
| Papua Barat | 46,30 | 33,62 | 20,08 | 100 | 6,18 |
| Papua | 56,18 | 34,89 | 8,93 | 100 | 4,18 |
| Indonesia | 51,44 | 35,13 | 13,42 | 100 | 5,59 |

Sumber: Susenas Kor 2015, BPS

Tabel 3.17.3
Persentase Ibu yang Mempunyai Keluhan Kesehatan dalam Sebulan Terakhir Selama Sebulan Terakhir
Menurut Provinsi dan Lama Terganggu (Hari), 2015

| Provinsi | Lama Terganggu | | | Total | Rata-Rata Lama Terganggu (hari) |
|---------------------------|----------------|--------------|--------------|------------|---------------------------------|
| | ≤ 3 hari | 4-7 hari | > 7 hari | | |
| (1) | (3) | (4) | (5) | (6) | (7) |
| Aceh | 48,70 | 36,34 | 14,97 | 100 | 5,65 |
| Sumatera Utara | 54,73 | 31,00 | 14,27 | 100 | 5,76 |
| Sumatera Barat | 45,06 | 36,11 | 18,82 | 100 | 6,64 |
| Riau | 53,12 | 36,51 | 10,37 | 100 | 5,36 |
| Jambi | 52,29 | 35,11 | 12,60 | 100 | 5,66 |
| Sumatera Selatan | 59,29 | 30,98 | 9,73 | 100 | 5,02 |
| Bengkulu | 50,03 | 36,97 | 12,99 | 100 | 5,76 |
| Lampung | 56,30 | 30,27 | 13,43 | 100 | 5,44 |
| Kepulauan Bangka Belitung | 54,83 | 33,92 | 11,25 | 100 | 5,12 |
| Kepulauan Riau | 66,71 | 24,74 | 8,55 | 100 | 4,29 |
| DKI Jakarta | 61,99 | 33,20 | 4,81 | 100 | 4,00 |
| Jawa Barat | 50,86 | 34,59 | 14,55 | 100 | 6,02 |
| Jawa Tengah | 55,26 | 32,76 | 11,98 | 100 | 5,35 |
| DI Yogyakarta | 62,43 | 25,74 | 11,83 | 100 | 4,80 |
| Jawa Timur | 52,94 | 34,45 | 12,61 | 100 | 5,39 |
| Banten | 48,84 | 39,70 | 11,46 | 100 | 5,45 |
| Bali | 64,73 | 23,21 | 12,06 | 100 | 4,66 |
| Nusa Tenggara Barat | 42,30 | 41,83 | 15,87 | 100 | 5,99 |
| Nusa Tenggara Timur | 43,48 | 43,46 | 13,06 | 100 | 5,62 |
| Kalimantan Barat | 61,92 | 27,61 | 10,47 | 100 | 4,99 |
| Kalimantan Tengah | 53,65 | 34,24 | 12,10 | 100 | 5,57 |
| Kalimantan Selatan | 59,82 | 31,33 | 8,85 | 100 | 4,58 |
| Kalimantan Timur | 53,51 | 35,20 | 11,29 | 100 | 5,09 |
| Kalinantan Utara | 62,93 | 27,60 | 9,47 | 100 | 4,70 |
| Sulawesi Utara | 53,89 | 31,33 | 14,78 | 100 | 5,74 |
| Sulawesi Tengah | 51,31 | 32,05 | 16,64 | 100 | 5,85 |
| Sulawesi Selatan | 51,17 | 34,48 | 14,35 | 100 | 5,91 |
| Sulawesi Tenggara | 55,64 | 32,08 | 12,28 | 100 | 5,16 |
| Gorontalo | 50,54 | 37,64 | 11,82 | 100 | 5,34 |
| Sulawesi Barat | 48,73 | 34,21 | 17,06 | 100 | 6,04 |
| Maluku | 43,49 | 38,42 | 18,09 | 100 | 6,50 |
| Maluku Utara | 47,64 | 36,21 | 16,16 | 100 | 5,91 |
| Papua Barat | 47,37 | 33,93 | 18,70 | 100 | 6,00 |
| Papua | 52,32 | 38,58 | 9,10 | 100 | 4,51 |
| Indonesia | 53,29 | 34,04 | 12,67 | 100 | 5,46 |

Sumber: Susenas Kor 2015, BPS

Tabel 3.18.1
Persentase Ibu di Perkotaan yang Memiliki Keluhan Kesehatan dalam Sebulan Terakhir
Menurut Provinsi dan Kelompok Umur Ibu, 2015

| Provinsi | Kelompok Umur (tahun) | | | | | | | Total |
|---------------------------|-----------------------|-------------|--------------|--------------|--------------|--------------|--------------|------------|
| | 15-19 | 20-24 | 25-29 | 30-34 | 35-39 | 40-44 | 45-49 | |
| (1) | (2) | (3) | (4) | (5) | (6) | (7) | (8) | (9) |
| Aceh | 0,49 | 4,65 | 14,36 | 19,15 | 22,52 | 18,77 | 20,08 | 100 |
| Sumatera Utara | 1,03 | 5,30 | 13,69 | 19,53 | 16,64 | 18,37 | 25,44 | 100 |
| Sumatera Barat | 0,48 | 6,87 | 15,48 | 17,10 | 20,40 | 18,54 | 21,13 | 100 |
| Riau | 0,63 | 7,51 | 18,25 | 18,89 | 22,13 | 16,45 | 16,14 | 100 |
| Jambi | 2,28 | 4,22 | 14,37 | 21,58 | 20,87 | 19,55 | 17,15 | 100 |
| Sumatera Selatan | 1,21 | 7,83 | 16,62 | 15,17 | 20,90 | 16,71 | 21,55 | 100 |
| Bengkulu | 0,91 | 3,93 | 11,27 | 21,87 | 25,88 | 18,63 | 17,50 | 100 |
| Lampung | 1,06 | 7,36 | 18,81 | 17,34 | 15,83 | 18,66 | 20,94 | 100 |
| Kepulauan Bangka Belitung | 0,69 | 7,46 | 19,00 | 13,34 | 19,86 | 18,45 | 21,20 | 100 |
| Kepulauan Riau | - | 7,16 | 11,50 | 24,82 | 27,33 | 16,85 | 12,34 | 100 |
| DKI Jakarta | 0,53 | 7,68 | 15,62 | 19,31 | 19,52 | 18,01 | 19,34 | 100 |
| Jawa Barat | 1,06 | 8,19 | 14,26 | 17,79 | 20,13 | 18,70 | 19,88 | 100 |
| Jawa Tengah | 0,95 | 6,70 | 14,59 | 16,86 | 18,83 | 19,60 | 22,47 | 100 |
| DI Yogyakarta | 0,48 | 5,68 | 14,45 | 14,59 | 22,04 | 16,37 | 26,39 | 100 |
| Jawa Timur | 1,22 | 6,36 | 14,37 | 15,85 | 19,16 | 20,34 | 22,70 | 100 |
| Banten | 1,34 | 8,50 | 15,05 | 21,55 | 19,05 | 16,68 | 17,82 | 100 |
| Bali | 1,17 | 9,14 | 12,61 | 19,19 | 16,47 | 21,69 | 19,72 | 100 |
| Nusa Tenggara Barat | 1,93 | 7,84 | 14,12 | 19,67 | 17,28 | 20,20 | 18,96 | 100 |
| Nusa Tenggara Timur | 1,16 | 6,93 | 13,08 | 16,31 | 17,74 | 21,59 | 23,19 | 100 |
| Kalimantan Barat | 1,36 | 7,42 | 14,57 | 19,99 | 19,16 | 17,14 | 20,36 | 100 |
| Kalimantan Tengah | 0,96 | 8,71 | 13,80 | 21,07 | 18,97 | 18,03 | 18,45 | 100 |
| Kalimantan Selatan | 1,04 | 9,18 | 15,18 | 17,69 | 17,82 | 20,11 | 18,98 | 100 |
| Kalimantan Timur | 0,74 | 6,69 | 16,40 | 20,95 | 17,68 | 17,79 | 19,75 | 100 |
| Kalimantan Utara | 2,62 | 4,45 | 12,20 | 19,41 | 23,57 | 21,98 | 15,78 | 100 |
| Sulawesi Utara | 2,39 | 6,49 | 18,26 | 13,36 | 19,51 | 17,69 | 22,30 | 100 |
| Sulawesi Tengah | 1,28 | 7,99 | 14,17 | 16,32 | 27,75 | 17,30 | 15,20 | 100 |
| Sulawesi Selatan | 2,00 | 6,70 | 15,72 | 17,83 | 18,66 | 19,16 | 19,93 | 100 |
| Sulawesi Tenggara | 0,83 | 5,60 | 18,80 | 19,90 | 18,79 | 20,04 | 16,04 | 100 |
| Gorontalo | 0,36 | 8,99 | 10,97 | 18,81 | 24,44 | 17,92 | 18,50 | 100 |
| Sulawesi Barat | 1,93 | 8,63 | 12,52 | 23,40 | 16,73 | 16,40 | 20,38 | 100 |
| Maluku | 0,97 | 5,95 | 11,48 | 20,35 | 22,71 | 21,22 | 17,32 | 100 |
| Maluku Utara | 2,91 | 7,49 | 5,14 | 23,61 | 18,18 | 20,12 | 22,55 | 100 |
| Papua Barat | 1,11 | 7,62 | 11,36 | 18,00 | 15,46 | 22,31 | 24,13 | 100 |
| Papua | 0,16 | 7,89 | 19,77 | 22,73 | 14,97 | 14,74 | 19,74 | 100 |
| Indonesia | 1,05 | 7,28 | 14,75 | 17,94 | 19,41 | 18,82 | 20,75 | 100 |

Sumber: Susenas Kor 2015, BPS

Tabel 3.18.2
Persentase Ibu di Perdesaan yang Memiliki Keluhan Kesehatan dalam Sebulan Terakhir Menurut Provinsi dan Kelompok Umur Ibu, 2015

| Provinsi | Kelompok Umur (tahun) | | | | | | | Total |
|---------------------------|-----------------------|-------------|--------------|--------------|--------------|--------------|--------------|------------|
| | 15-19 | 20-24 | 25-29 | 30-34 | 35-39 | 40-44 | 45-49 | |
| (1) | (2) | (3) | (4) | (5) | (6) | (7) | (8) | (9) |
| Aceh | 0,66 | 6,32 | 16,16 | 18,89 | 18,03 | 20,47 | 19,48 | 100 |
| Sumatera Utara | 1,21 | 8,25 | 13,49 | 15,94 | 20,79 | 19,13 | 21,20 | 100 |
| Sumatera Barat | 0,94 | 6,87 | 15,73 | 18,37 | 17,05 | 20,07 | 20,97 | 100 |
| Riau | 1,94 | 10,34 | 18,40 | 18,07 | 17,87 | 18,28 | 15,10 | 100 |
| Jambi | 1,51 | 9,40 | 17,89 | 18,54 | 18,00 | 18,17 | 16,49 | 100 |
| Sumatera Selatan | 1,30 | 10,52 | 15,76 | 16,43 | 20,06 | 18,42 | 17,51 | 100 |
| Bengkulu | 3,57 | 8,52 | 16,39 | 16,86 | 18,48 | 17,69 | 18,49 | 100 |
| Lampung | 1,71 | 9,77 | 15,08 | 19,20 | 16,91 | 18,70 | 18,64 | 100 |
| Kepulauan Bangka Belitung | 0,90 | 10,86 | 17,93 | 19,04 | 15,70 | 21,74 | 13,84 | 100 |
| Kepulauan Riau | 1,16 | 5,35 | 8,84 | 14,33 | 28,20 | 25,35 | 16,77 | 100 |
| DKI Jakarta | - | - | - | - | - | - | - | - |
| Jawa Barat | 2,31 | 9,83 | 13,69 | 16,59 | 18,39 | 20,01 | 19,19 | 100 |
| Jawa Tengah | 2,03 | 8,50 | 14,71 | 15,44 | 16,36 | 19,84 | 23,11 | 100 |
| DI Yogyakarta | 0,93 | 6,58 | 12,86 | 15,42 | 18,65 | 16,78 | 28,78 | 100 |
| Jawa Timur | 3,45 | 10,16 | 12,88 | 16,50 | 15,70 | 19,64 | 21,69 | 100 |
| Banten | 3,89 | 7,88 | 18,16 | 18,54 | 18,64 | 17,04 | 15,85 | 100 |
| Bali | 1,29 | 6,13 | 13,06 | 17,69 | 16,08 | 19,03 | 26,73 | 100 |
| Nusa Tenggara Barat | 2,10 | 10,91 | 17,61 | 18,35 | 18,79 | 14,84 | 17,39 | 100 |
| Nusa Tenggara Timur | 1,10 | 8,64 | 15,71 | 17,85 | 19,67 | 17,79 | 19,24 | 100 |
| Kalimantan Barat | 1,94 | 9,06 | 15,06 | 17,44 | 18,69 | 18,52 | 19,30 | 100 |
| Kalimantan Tengah | 1,06 | 10,26 | 15,57 | 19,20 | 18,70 | 19,52 | 15,68 | 100 |
| Kalimantan Selatan | 3,27 | 10,70 | 15,55 | 18,00 | 16,81 | 18,97 | 16,70 | 100 |
| Kalimantan Timur | 0,56 | 10,71 | 19,20 | 16,07 | 16,96 | 17,31 | 19,18 | 100 |
| Kalimantan Utara | 1,68 | 6,80 | 10,03 | 27,86 | 22,94 | 14,66 | 16,03 | 100 |
| Sulawesi Utara | 1,17 | 8,67 | 12,25 | 14,44 | 21,75 | 19,35 | 22,38 | 100 |
| Sulawesi Tengah | 2,37 | 9,28 | 15,50 | 18,52 | 16,84 | 19,65 | 17,84 | 100 |
| Sulawesi Selatan | 1,80 | 8,24 | 12,84 | 17,20 | 17,89 | 19,50 | 22,53 | 100 |
| Sulawesi Tenggara | 2,81 | 7,21 | 16,66 | 21,07 | 17,36 | 18,79 | 16,09 | 100 |
| Gorontalo | 2,19 | 11,42 | 11,60 | 19,98 | 20,80 | 17,37 | 16,64 | 100 |
| Sulawesi Barat | 1,53 | 10,74 | 17,52 | 19,77 | 16,85 | 17,40 | 16,20 | 100 |
| Maluku | 1,23 | 8,27 | 14,38 | 18,06 | 18,02 | 18,20 | 21,83 | 100 |
| Maluku Utara | 1,25 | 6,34 | 16,94 | 19,82 | 19,05 | 17,25 | 19,36 | 100 |
| Papua Barat | 2,82 | 10,26 | 18,30 | 18,32 | 20,36 | 14,88 | 15,07 | 100 |
| Papua | 2,63 | 6,54 | 14,96 | 19,44 | 22,44 | 18,44 | 15,54 | 100 |
| Indonesia | 2,20 | 9,18 | 14,76 | 17,15 | 17,61 | 19,06 | 20,05 | 100 |

Sumber: Susenas Kor 2015, BPS

Tabel 3.18.3
Persentase Ibu yang Memiliki Keluhan Kesehatan dalam Sebulan Terakhir Menurut Provinsi dan Kelompok Umur Ibu, 2015

| Provinsi | Kelompok Umur (tahun) | | | | | | | Total |
|---------------------------|-----------------------|-------------|--------------|--------------|--------------|--------------|--------------|------------|
| | 15-19 | 20-24 | 25-29 | 30-34 | 35-39 | 40-44 | 45-49 | |
| (1) | (2) | (3) | (4) | (5) | (6) | (7) | (8) | (9) |
| Aceh | 0,62 | 5,89 | 15,69 | 18,95 | 19,20 | 20,02 | 19,63 | 100 |
| Sumatera Utara | 1,12 | 6,76 | 13,59 | 17,75 | 18,69 | 18,74 | 23,34 | 100 |
| Sumatera Barat | 0,76 | 6,87 | 15,63 | 17,87 | 18,38 | 19,46 | 21,03 | 100 |
| Riau | 1,49 | 9,37 | 18,35 | 18,35 | 19,32 | 17,66 | 15,46 | 100 |
| Jambi | 1,73 | 7,93 | 16,89 | 19,40 | 18,81 | 18,56 | 16,67 | 100 |
| Sumatera Selatan | 1,26 | 9,46 | 16,10 | 15,93 | 20,39 | 17,75 | 19,10 | 100 |
| Bengkulu | 2,88 | 7,34 | 15,07 | 18,15 | 20,39 | 17,93 | 18,24 | 100 |
| Lampung | 1,56 | 9,22 | 15,93 | 18,77 | 16,66 | 18,69 | 19,16 | 100 |
| Kepulauan Bangka Belitung | 0,79 | 9,13 | 18,47 | 16,14 | 17,82 | 20,07 | 17,59 | 100 |
| Kepulauan Riau | 0,16 | 6,92 | 11,14 | 23,40 | 27,44 | 18,00 | 12,94 | 100 |
| DKI Jakarta | 0,53 | 7,68 | 15,62 | 19,31 | 19,52 | 18,01 | 19,34 | 100 |
| Jawa Barat | 1,48 | 8,75 | 14,07 | 17,38 | 19,54 | 19,14 | 19,64 | 100 |
| Jawa Tengah | 1,53 | 7,67 | 14,66 | 16,09 | 17,50 | 19,73 | 22,81 | 100 |
| DI Yogyakarta | 0,63 | 5,97 | 13,93 | 14,86 | 20,94 | 16,50 | 27,16 | 100 |
| Jawa Timur | 2,43 | 8,41 | 13,56 | 16,20 | 17,29 | 19,96 | 22,15 | 100 |
| Banten | 2,19 | 8,30 | 16,08 | 20,55 | 18,91 | 16,80 | 17,17 | 100 |
| Bali | 1,22 | 7,83 | 12,81 | 18,54 | 16,30 | 20,54 | 22,77 | 100 |
| Nusa Tenggara Barat | 2,03 | 9,60 | 16,12 | 18,92 | 18,14 | 17,13 | 18,06 | 100 |
| Nusa Tenggara Timur | 1,11 | 8,37 | 15,29 | 17,60 | 19,36 | 18,39 | 19,87 | 100 |
| Kalimantan Barat | 1,77 | 8,59 | 14,92 | 18,17 | 18,83 | 18,12 | 19,60 | 100 |
| Kalimantan Tengah | 1,02 | 9,73 | 14,97 | 19,84 | 18,79 | 19,01 | 16,63 | 100 |
| Kalimantan Selatan | 2,38 | 10,09 | 15,40 | 17,88 | 17,21 | 19,43 | 17,61 | 100 |
| Kalimantan Timur | 0,67 | 8,30 | 17,52 | 19,00 | 17,39 | 17,60 | 19,52 | 100 |
| Kalimantan Utara | 2,14 | 5,65 | 11,09 | 23,74 | 23,25 | 18,23 | 15,91 | 100 |
| Sulawesi Utara | 1,65 | 7,81 | 14,61 | 14,02 | 20,87 | 18,70 | 22,35 | 100 |
| Sulawesi Tengah | 2,11 | 8,98 | 15,19 | 18,01 | 19,38 | 19,10 | 17,22 | 100 |
| Sulawesi Selatan | 1,86 | 7,74 | 13,78 | 17,40 | 18,14 | 19,39 | 21,69 | 100 |
| Sulawesi Tenggara | 2,24 | 6,75 | 17,28 | 20,73 | 17,78 | 19,15 | 16,07 | 100 |
| Gorontalo | 1,68 | 10,75 | 11,43 | 19,65 | 21,81 | 17,52 | 17,15 | 100 |
| Sulawesi Barat | 1,61 | 10,34 | 16,56 | 20,46 | 16,83 | 17,21 | 17,00 | 100 |
| Maluku | 1,14 | 7,47 | 13,38 | 18,85 | 19,64 | 19,24 | 20,28 | 100 |
| Maluku Utara | 1,74 | 6,68 | 13,48 | 20,93 | 18,80 | 18,09 | 20,29 | 100 |
| Papua Barat | 2,21 | 9,33 | 15,84 | 18,21 | 18,62 | 17,51 | 18,28 | 100 |
| Papua | 1,92 | 6,93 | 16,34 | 20,38 | 20,30 | 17,38 | 16,74 | 100 |
| Indonesia | 1,63 | 8,25 | 14,75 | 17,54 | 18,49 | 18,94 | 20,39 | 100 |

Sumber: Susenas Kor 2015, BPS

Tabel 3.19.1
Persentase Ibu di Perkotaan yang Memiliki Keluhan Kesehatan dalam Sebulan Terakhir Menurut Provinsi, dan Partisipasi Sekolah Ibu, 2015

| Provinsi | Partisipasi Sekolah | | | Total |
|---------------------------|-------------------------------|------------------|-----------------------|------------|
| | Tidak/Belum Pernah Bersekolah | Masih Bersekolah | Tidak Bersekolah Lagi | |
| (1) | (2) | (3) | (4) | (5) |
| Aceh | 1,00 | 2,55 | 96,45 | 100 |
| Sumatera Utara | 0,29 | 0,41 | 99,30 | 100 |
| Sumatera Barat | 0,31 | 1,50 | 98,19 | 100 |
| Riau | 0,92 | 2,13 | 96,95 | 100 |
| Jambi | 0,77 | 1,18 | 98,05 | 100 |
| Sumatera Selatan | 1,87 | 0,49 | 97,64 | 100 |
| Bengkulu | 0,69 | 2,03 | 97,27 | 100 |
| Lampung | 0,72 | 1,08 | 98,20 | 100 |
| Kepulauan Bangka Belitung | 4,00 | 0,79 | 95,22 | 100 |
| Kepulauan Riau | 0,84 | 0,47 | 98,69 | 100 |
| DKI Jakarta | 0,77 | 0,51 | 98,71 | 100 |
| Jawa Barat | 1,59 | 0,83 | 97,58 | 100 |
| Jawa Tengah | 2,15 | 1,17 | 96,69 | 100 |
| DI Yogyakarta | 0,79 | 0,93 | 98,28 | 100 |
| Jawa Timur | 2,29 | 0,70 | 97,00 | 100 |
| Banten | 2,41 | 0,93 | 96,67 | 100 |
| Bali | 4,56 | 0,61 | 94,83 | 100 |
| Nusa Tenggara Barat | 10,13 | 1,03 | 88,84 | 100 |
| Nusa Tenggara Timur | 0,34 | 2,08 | 97,58 | 100 |
| Kalimantan Barat | 4,86 | 0,69 | 94,45 | 100 |
| Kalimantan Tengah | 2,94 | 1,10 | 95,96 | 100 |
| Kalimantan Selatan | 1,56 | 0,90 | 97,54 | 100 |
| Kalimantan Timur | 0,70 | 0,73 | 98,57 | 100 |
| Kalimantan Utara | 1,08 | - | 98,92 | 100 |
| Sulawesi Utara | 0,44 | 1,46 | 98,10 | 100 |
| Sulawesi Tengah | 0,11 | 4,04 | 95,85 | 100 |
| Sulawesi Selatan | 2,49 | 2,87 | 94,63 | 100 |
| Sulawesi Tenggara | 1,43 | 4,90 | 93,67 | 100 |
| Gorontalo | | 2,10 | 97,90 | 100 |
| Sulawesi Barat | 2,27 | 1,22 | 96,51 | 100 |
| Maluku | 0,22 | 3,34 | 96,44 | 100 |
| Maluku Utara | 1,03 | 3,71 | 95,26 | 100 |
| Papua Barat | 1,86 | 3,65 | 94,49 | 100 |
| Papua | 6,81 | 0,88 | 92,31 | 100 |
| Indonesia | 1,93 | 0,98 | 97,09 | 100 |

Sumber: Susenas Kor 2015, BPS

Tabel 3.19.2
Persentase Ibu di Perdesaan yang Memiliki Keluhan Kesehatan dalam Sebulan Terakhir Menurut Provinsi, dan Partisipasi Sekolah Ibu, 2015

| Provinsi | Partisipasi Sekolah | | | Total |
|---------------------------|-------------------------------|------------------|-----------------------|------------|
| | Tidak/Belum Pernah Bersekolah | Masih Bersekolah | Tidak Bersekolah Lagi | |
| (1) | (2) | (3) | (4) | (5) |
| Aceh | 3,09 | 0,26 | 96,65 | 100 |
| Sumatera Utara | 4,44 | 0,73 | 94,83 | 100 |
| Sumatera Barat | 2,07 | 0,76 | 97,17 | 100 |
| Riau | 2,61 | 1,31 | 96,08 | 100 |
| Jambi | 3,95 | 1,12 | 94,93 | 100 |
| Sumatera Selatan | 3,06 | 0,94 | 96,00 | 100 |
| Bengkulu | 3,45 | 1,11 | 95,44 | 100 |
| Lampung | 2,39 | 1,03 | 96,58 | 100 |
| Kepulauan Bangka Belitung | 6,17 | 0,82 | 93,00 | 100 |
| Kepulauan Riau | 10,73 | 2,49 | 86,78 | 100 |
| DKI Jakarta | - | - | - | - |
| Jawa Barat | 3,54 | 0,30 | 96,17 | 100 |
| Jawa Tengah | 3,43 | 0,70 | 95,88 | 100 |
| DI Yogyakarta | 2,29 | 0,32 | 97,39 | 100 |
| Jawa Timur | 7,18 | 0,88 | 91,93 | 100 |
| Banten | 6,16 | 1,10 | 92,74 | 100 |
| Bali | 5,26 | 0,87 | 93,87 | 100 |
| Nusa Tenggara Barat | 9,97 | 1,19 | 88,84 | 100 |
| Nusa Tenggara Timur | 6,81 | 0,92 | 92,27 | 100 |
| Kalimantan Barat | 7,83 | 0,57 | 91,60 | 100 |
| Kalimantan Tengah | 1,61 | 1,25 | 97,15 | 100 |
| Kalimantan Selatan | 3,58 | 0,99 | 95,43 | 100 |
| Kalimantan Timur | 1,96 | 0,94 | 97,10 | 100 |
| Kalimantan Utara | 6,28 | 0,34 | 93,38 | 100 |
| Sulawesi Utara | 0,29 | 1,49 | 98,22 | 100 |
| Sulawesi Tengah | 2,88 | 1,87 | 95,25 | 100 |
| Sulawesi Selatan | 7,48 | 1,42 | 91,11 | 100 |
| Sulawesi Tenggara | 2,97 | 3,44 | 93,58 | 100 |
| Gorontalo | 1,35 | 1,29 | 97,36 | 100 |
| Sulawesi Barat | 4,34 | 0,70 | 94,96 | 100 |
| Maluku | 3,00 | 0,24 | 96,76 | 100 |
| Maluku Utara | 2,60 | 1,63 | 95,77 | 100 |
| Papua Barat | 10,33 | 3,34 | 86,32 | 100 |
| Papua | 49,40 | 0,69 | 49,91 | 100 |
| Indonesia | 5,15 | 0,89 | 93,96 | 100 |

Sumber: Susenas Kor 2015, BPS

Tabel 3.19.3
Persentase Ibu yang Memiliki Keluhan Kesehatan dalam Sebulan Terakhir Menurut Provinsi dan Partisipasi Sekolah Ibu, 2015

| Provinsi | Partisipasi Sekolah | | | Total |
|---------------------------|-------------------------------|------------------|-----------------------|------------|
| | Tidak/Belum Pernah Bersekolah | Masih Bersekolah | Tidak Bersekolah Lagi | |
| (1) | (2) | (3) | (4) | (5) |
| Aceh | 2,54 | 0,86 | 96,60 | 100 |
| Sumatera Utara | 2,34 | 0,57 | 97,09 | 100 |
| Sumatera Barat | 1,37 | 1,05 | 97,58 | 100 |
| Riau | 2,03 | 1,59 | 96,38 | 100 |
| Jambi | 3,05 | 1,14 | 95,81 | 100 |
| Sumatera Selatan | 2,59 | 0,76 | 96,65 | 100 |
| Bengkulu | 2,74 | 1,35 | 95,92 | 100 |
| Lampung | 2,01 | 1,04 | 96,95 | 100 |
| Kepulauan Bangka Belitung | 5,07 | 0,80 | 94,13 | 100 |
| Kepulauan Riau | 2,18 | 0,74 | 97,08 | 100 |
| DKI Jakarta | 0,77 | 0,51 | 98,71 | 100 |
| Jawa Barat | 2,25 | 0,65 | 97,10 | 100 |
| Jawa Tengah | 2,84 | 0,91 | 96,25 | 100 |
| DI Yogyakarta | 1,28 | 0,73 | 97,99 | 100 |
| Jawa Timur | 4,94 | 0,80 | 94,26 | 100 |
| Banten | 3,65 | 0,99 | 95,36 | 100 |
| Bali | 4,86 | 0,73 | 94,41 | 100 |
| Nusa Tenggara Barat | 10,04 | 1,12 | 88,84 | 100 |
| Nusa Tenggara Timur | 5,78 | 1,10 | 93,11 | 100 |
| Kalimantan Barat | 6,98 | 0,60 | 92,42 | 100 |
| Kalimantan Tengah | 2,06 | 1,20 | 96,74 | 100 |
| Kalimantan Selatan | 2,78 | 0,95 | 96,27 | 100 |
| Kalimantan Timur | 1,21 | 0,82 | 97,98 | 100 |
| Kalimantan Utara | 3,74 | 0,17 | 96,08 | 100 |
| Sulawesi Utara | 0,35 | 1,48 | 98,17 | 100 |
| Sulawesi Tengah | 2,23 | 2,38 | 95,39 | 100 |
| Sulawesi Selatan | 5,86 | 1,89 | 92,25 | 100 |
| Sulawesi Tenggara | 2,53 | 3,87 | 93,61 | 100 |
| Gorontalo | 0,98 | 1,52 | 97,51 | 100 |
| Sulawesi Barat | 3,95 | 0,80 | 95,25 | 100 |
| Maluku | 2,04 | 1,31 | 96,65 | 100 |
| Maluku Utara | 2,14 | 2,24 | 95,62 | 100 |
| Papua Barat | 7,33 | 3,45 | 89,22 | 100 |
| Papua | 37,19 | 0,74 | 62,07 | 100 |
| Indonesia | 3,57 | 0,93 | 95,50 | 100 |

Sumber: Susenas Kor 2015, BPS

Tabel 3.20.1
Persentase Ibu di Perkotaan yang Memiliki Keluhan Kesehatan dalam Sebulan Terakhir Menurut Provinsi dan Pendidikan Tertinggi yang Ditamatkan, 2015

| Provinsi | Pendidikan Tertinggi yang Ditamatkan | | | | | Total |
|---------------------------|--------------------------------------|------------------|-------------------|-------------------|------------------|------------|
| | Tidak Punya Ijazah SD | SD dan Sederajat | SMP dan Sederajat | SMU dan Sederajat | Perguruan Tinggi | |
| (1) | (2) | (3) | (4) | (5) | (7) | (8) |
| Aceh | 3,65 | 15,32 | 15,32 | 45,27 | 20,44 | 100 |
| Sumatera Utara | 8,57 | 18,97 | 24,37 | 37,85 | 10,25 | 100 |
| Sumatera Barat | 9,03 | 11,53 | 16,74 | 46,01 | 16,68 | 100 |
| Riau | 7,10 | 19,23 | 20,23 | 37,13 | 16,31 | 100 |
| Jambi | 8,80 | 14,59 | 22,29 | 38,25 | 16,07 | 100 |
| Sumatera Selatan | 10,27 | 21,73 | 19,92 | 35,74 | 12,34 | 100 |
| Bengkulu | 3,67 | 15,48 | 17,95 | 37,51 | 25,39 | 100 |
| Lampung | 8,99 | 20,71 | 19,40 | 37,61 | 13,29 | 100 |
| Kepulauan Bangka Belitung | 14,50 | 22,49 | 18,65 | 34,21 | 10,15 | 100 |
| Kepulauan Riau | 5,62 | 16,87 | 19,66 | 47,54 | 10,31 | 100 |
| DKI Jakarta | 5,91 | 17,30 | 21,07 | 42,73 | 12,99 | 100 |
| Jawa Barat | 9,57 | 33,07 | 21,75 | 26,85 | 8,77 | 100 |
| Jawa Tengah | 8,47 | 30,07 | 23,68 | 27,21 | 10,57 | 100 |
| DI Yogyakarta | 3,09 | 15,52 | 19,19 | 39,08 | 23,11 | 100 |
| Jawa Timur | 7,99 | 27,84 | 20,84 | 31,73 | 11,60 | 100 |
| Banten | 10,24 | 25,51 | 24,33 | 31,67 | 8,24 | 100 |
| Bali | 8,17 | 22,13 | 17,15 | 40,58 | 11,97 | 100 |
| Nusa Tenggara Barat | 14,21 | 30,66 | 21,14 | 23,93 | 10,07 | 100 |
| Nusa Tenggara Timur | 10,33 | 21,33 | 13,72 | 35,73 | 18,90 | 100 |
| Kalimantan Barat | 8,10 | 22,69 | 20,08 | 34,49 | 14,64 | 100 |
| Kalimantan Tengah | 8,29 | 24,16 | 18,40 | 34,63 | 14,52 | 100 |
| Kalimantan Selatan | 11,60 | 22,35 | 22,04 | 31,55 | 12,47 | 100 |
| Kalimantan Timur | 7,18 | 23,54 | 22,00 | 36,37 | 10,91 | 100 |
| Kalimantan Utara | 14,29 | 21,80 | 19,11 | 36,57 | 8,23 | 100 |
| Sulawesi Utara | 10,95 | 17,55 | 21,96 | 38,65 | 10,89 | 100 |
| Sulawesi Tengah | 6,85 | 20,08 | 17,58 | 35,69 | 19,80 | 100 |
| Sulawesi Selatan | 10,00 | 17,45 | 20,21 | 36,23 | 16,11 | 100 |
| Sulawesi Tenggara | 6,64 | 15,73 | 14,35 | 42,71 | 20,56 | 100 |
| Gorontalo | 11,78 | 21,76 | 18,19 | 33,10 | 15,17 | 100 |
| Sulawesi Barat | 18,94 | 27,86 | 11,96 | 25,64 | 15,60 | 100 |
| Maluku | 8,27 | 17,48 | 13,64 | 47,08 | 13,52 | 100 |
| Maluku Utara | 12,92 | 15,33 | 16,06 | 37,15 | 18,54 | 100 |
| Papua Barat | 4,85 | 11,80 | 14,94 | 55,44 | 12,96 | 100 |
| Papua | 5,31 | 9,27 | 25,20 | 41,12 | 19,10 | 100 |
| Indonesia | 8,60 | 25,64 | 21,41 | 32,75 | 11,60 | 100 |

Sumber: Susenas Kor 2015, BPS

Tabel 3.20.2
Persentase Ibu di Perdesaan yang Memiliki Keluhan Kesehatan dalam Sebulan Terakhir Menurut Provinsi dan Pendidikan Tertinggi yang Ditamatkan Ibu, 2015

| Provinsi | Pendidikan Tertinggi yang Ditamatkan | | | | | Total |
|---------------------------|--------------------------------------|------------------|-------------------|-------------------|------------------|------------|
| | Tidak Punya Ijazah SD | SD dan Sederajat | SMP dan Sederajat | SMU dan Sederajat | Perguruan Tinggi | |
| (1) | (2) | (3) | (4) | (5) | (7) | (8) |
| Aceh | 13,66 | 32,06 | 24,56 | 20,89 | 8,83 | 100 |
| Sumatera Utara | 14,32 | 31,01 | 25,80 | 24,25 | 4,62 | 100 |
| Sumatera Barat | 16,82 | 22,35 | 25,80 | 25,71 | 9,30 | 100 |
| Riau | 16,18 | 35,41 | 23,75 | 19,04 | 5,63 | 100 |
| Jambi | 16,23 | 39,32 | 19,26 | 20,17 | 5,02 | 100 |
| Sumatera Selatan | 18,18 | 42,26 | 21,77 | 14,58 | 3,21 | 100 |
| Bengkulu | 17,52 | 32,38 | 23,95 | 20,52 | 5,64 | 100 |
| Lampung | 16,21 | 38,54 | 26,79 | 14,68 | 3,79 | 100 |
| Kepulauan Bangka Belitung | 33,70 | 34,39 | 11,45 | 15,39 | 5,07 | 100 |
| Kepulauan Riau | 37,88 | 40,33 | 1,81 | 15,14 | 4,84 | 100 |
| DKI Jakarta | - | - | - | - | - | - |
| Jawa Barat | 14,85 | 58,33 | 18,30 | 7,33 | 1,18 | 100 |
| Jawa Tengah | 12,82 | 46,22 | 24,64 | 12,82 | 3,49 | 100 |
| DI Yogyakarta | 4,90 | 30,30 | 23,74 | 33,54 | 7,51 | 100 |
| Jawa Timur | 13,54 | 45,26 | 24,00 | 13,80 | 3,39 | 100 |
| Banten | 23,74 | 51,41 | 14,11 | 8,33 | 2,41 | 100 |
| Bali | 13,60 | 38,38 | 20,14 | 22,51 | 5,36 | 100 |
| Nusa Tenggara Barat | 24,05 | 34,99 | 19,79 | 16,59 | 4,58 | 100 |
| Nusa Tenggara Timur | 20,85 | 46,25 | 13,94 | 12,92 | 6,03 | 100 |
| Kalimantan Barat | 26,65 | 37,03 | 17,71 | 15,17 | 3,45 | 100 |
| Kalimantan Tengah | 15,60 | 42,65 | 20,17 | 18,22 | 3,36 | 100 |
| Kalimantan Selatan | 24,67 | 40,13 | 19,54 | 12,57 | 3,09 | 100 |
| Kalimantan Timur | 13,76 | 35,98 | 24,80 | 20,84 | 4,63 | 100 |
| Kalimantan Utara | 25,11 | 35,34 | 21,60 | 10,29 | 7,67 | 100 |
| Sulawesi Utara | 19,35 | 25,75 | 20,44 | 27,94 | 6,53 | 100 |
| Sulawesi Tengah | 17,37 | 43,51 | 17,36 | 16,37 | 5,38 | 100 |
| Sulawesi Selatan | 19,96 | 36,12 | 18,06 | 18,55 | 7,33 | 100 |
| Sulawesi Tenggara | 14,13 | 32,71 | 23,87 | 19,89 | 9,41 | 100 |
| Gorontalo | 31,68 | 39,84 | 10,12 | 12,84 | 5,52 | 100 |
| Sulawesi Barat | 21,13 | 42,49 | 15,77 | 15,30 | 5,31 | 100 |
| Maluku | 14,51 | 31,56 | 21,16 | 23,41 | 9,36 | 100 |
| Maluku Utara | 26,45 | 37,02 | 12,68 | 17,21 | 6,64 | 100 |
| Papua Barat | 11,99 | 23,15 | 19,66 | 34,13 | 11,07 | 100 |
| Papua | 20,10 | 34,08 | 15,83 | 25,49 | 4,50 | 100 |
| Indonesia | 16,38 | 42,66 | 21,66 | 15,13 | 4,19 | 100 |

Sumber: Susenas Kor 2015, BPS

Tabel 3.20.3
Persentase Ibu yang Memiliki Keluhan Kesehatan dalam Sebulan Terakhir Menurut Provinsi dan Pendidikan Tertinggi yang Ditamatkan Ibu, 2015

| Provinsi | Pendidikan Tertinggi yang Ditamatkan | | | | | Total |
|---------------------------|--------------------------------------|------------------|-------------------|-------------------|------------------|------------|
| | Tidak Punya Ijazah SD | SD dan Sederajat | SMP dan Sederajat | SMU dan Sederajat | Perguruan Tinggi | |
| (1) | (2) | (3) | (4) | (5) | (7) | (8) |
| Aceh | 11,01 | 27,63 | 22,12 | 27,34 | 11,90 | 100 |
| Sumatera Utara | 11,35 | 24,79 | 25,06 | 31,27 | 7,53 | 100 |
| Sumatera Barat | 13,69 | 17,99 | 22,15 | 33,89 | 12,28 | 100 |
| Riau | 13,04 | 29,82 | 22,53 | 25,29 | 9,32 | 100 |
| Jambi | 14,07 | 32,14 | 20,14 | 25,42 | 8,23 | 100 |
| Sumatera Selatan | 15,05 | 34,12 | 21,03 | 22,98 | 6,83 | 100 |
| Bengkulu | 13,87 | 27,92 | 22,37 | 24,99 | 10,85 | 100 |
| Lampung | 14,55 | 34,43 | 25,09 | 19,95 | 5,98 | 100 |
| Kepulauan Bangka Belitung | 23,81 | 28,26 | 15,16 | 25,08 | 7,69 | 100 |
| Kepulauan Riau | 9,61 | 19,77 | 17,45 | 43,54 | 9,63 | 100 |
| DKI Jakarta | 5,91 | 17,30 | 21,07 | 42,73 | 12,99 | 100 |
| Jawa Barat | 11,33 | 41,52 | 20,60 | 20,32 | 6,23 | 100 |
| Jawa Tengah | 10,80 | 38,72 | 24,20 | 19,51 | 6,77 | 100 |
| DI Yogyakarta | 3,67 | 20,26 | 20,65 | 37,30 | 18,11 | 100 |
| Jawa Timur | 10,93 | 37,06 | 22,51 | 22,25 | 7,26 | 100 |
| Banten | 14,61 | 33,89 | 21,03 | 24,13 | 6,35 | 100 |
| Bali | 10,52 | 29,17 | 18,44 | 32,76 | 9,11 | 100 |
| Nusa Tenggara Barat | 19,85 | 33,14 | 20,37 | 19,72 | 6,92 | 100 |
| Nusa Tenggara Timur | 19,09 | 42,07 | 13,90 | 16,75 | 8,19 | 100 |
| Kalimantan Barat | 21,20 | 32,82 | 18,40 | 20,84 | 6,74 | 100 |
| Kalimantan Tengah | 13,12 | 36,38 | 19,57 | 23,78 | 7,14 | 100 |
| Kalimantan Selatan | 19,38 | 32,94 | 20,55 | 20,24 | 6,88 | 100 |
| Kalimantan Timur | 9,80 | 28,48 | 23,11 | 30,19 | 8,42 | 100 |
| Kalimantan Utara | 19,68 | 28,55 | 20,35 | 23,47 | 7,95 | 100 |
| Sulawesi Utara | 16,05 | 22,53 | 21,04 | 32,14 | 8,24 | 100 |
| Sulawesi Tengah | 14,87 | 37,93 | 17,41 | 20,97 | 8,81 | 100 |
| Sulawesi Selatan | 16,61 | 29,84 | 18,78 | 24,49 | 10,28 | 100 |
| Sulawesi Tenggara | 11,94 | 27,74 | 21,08 | 26,57 | 12,68 | 100 |
| Gorontalo | 26,11 | 34,78 | 12,37 | 18,51 | 8,22 | 100 |
| Sulawesi Barat | 20,71 | 39,65 | 15,03 | 17,31 | 7,31 | 100 |
| Maluku | 12,32 | 26,62 | 18,52 | 31,72 | 10,82 | 100 |
| Maluku Utara | 22,45 | 30,60 | 13,68 | 23,11 | 10,16 | 100 |
| Papua Barat | 9,31 | 18,89 | 17,89 | 42,13 | 11,78 | 100 |
| Papua | 13,81 | 23,53 | 19,82 | 32,14 | 10,71 | 100 |
| Indonesia | 12,49 | 34,15 | 21,54 | 23,93 | 7,89 | 100 |

Sumber: Susenas Kor 2015, BPS

Tabel 3.21.1
Persentase Ibu di Perkotaan yang Memiliki Keluhan Kesehatan dalam Sebulan Terakhir Menurut Provinsi dan Status Perkawinan Ibu, 2015

| Provinsi | Status Perkawinan | | | Total |
|---------------------------|-------------------|-------------|-------------|------------|
| | Kawin | Cerai Hidup | Cerai Mati | |
| (1) | (2) | (3) | (4) | (5) |
| Aceh | 90,79 | 4,25 | 4,95 | 100 |
| Sumatera Utara | 91,19 | 3,90 | 4,92 | 100 |
| Sumatera Barat | 92,66 | 3,51 | 3,83 | 100 |
| Riau | 94,27 | 3,23 | 2,50 | 100 |
| Jambi | 93,74 | 3,16 | 3,09 | 100 |
| Sumatera Selatan | 94,12 | 2,99 | 2,89 | 100 |
| Bengkulu | 93,63 | 2,10 | 4,27 | 100 |
| Lampung | 94,48 | 2,74 | 2,79 | 100 |
| Kepulauan Bangka Belitung | 93,21 | 2,74 | 4,06 | 100 |
| Kepulauan Riau | 93,74 | 4,27 | 1,99 | 100 |
| DKI Jakarta | 91,48 | 5,18 | 3,35 | 100 |
| Jawa Barat | 92,13 | 4,92 | 2,95 | 100 |
| Jawa Tengah | 91,90 | 3,59 | 4,50 | 100 |
| DI Yogyakarta | 95,30 | 1,69 | 3,02 | 100 |
| Jawa Timur | 91,57 | 3,84 | 4,59 | 100 |
| Banten | 92,60 | 3,48 | 3,91 | 100 |
| Bali | 95,13 | 2,13 | 2,75 | 100 |
| Nusa Tenggara Barat | 90,39 | 4,82 | 4,79 | 100 |
| Nusa Tenggara Timur | 90,09 | 3,98 | 5,93 | 100 |
| Kalimantan Barat | 91,19 | 4,30 | 4,51 | 100 |
| Kalimantan Tengah | 95,58 | 1,50 | 2,92 | 100 |
| Kalimantan Selatan | 89,45 | 5,85 | 4,70 | 100 |
| Kalimantan Timur | 94,12 | 3,82 | 2,07 | 100 |
| Kalimantan Utara | 95,16 | 1,21 | 3,63 | 100 |
| Sulawesi Utara | 91,25 | 4,26 | 4,49 | 100 |
| Sulawesi Tengah | 92,13 | 4,65 | 3,23 | 100 |
| Sulawesi Selatan | 90,48 | 4,64 | 4,89 | 100 |
| Sulawesi Tenggara | 93,72 | 2,85 | 3,43 | 100 |
| Gorontalo | 90,25 | 7,16 | 2,60 | 100 |
| Sulawesi Barat | 90,63 | 3,25 | 6,12 | 100 |
| Maluku | 91,86 | 1,45 | 6,69 | 100 |
| Maluku Utara | 93,63 | 5,12 | 1,25 | 100 |
| Papua Barat | 95,13 | 1,75 | 3,12 | 100 |
| Papua | 96,13 | 1,55 | 2,32 | 100 |
| Indonesia | 92,17 | 4,04 | 3,79 | 100 |

Sumber: Susenas Kor 2015, BPS

Tabel 3.21.2
Persentase Ibu di Perdesaan yang Memiliki Keluhan Kesehatan dalam Sebulan Terakhir Menurut Provinsi dan Status Perkawinan Ibu, 2015

| Provinsi | Status Perkawinan | | | Total |
|---------------------------|-------------------|-------------|-------------|------------|
| | Kawin | Cerai Hidup | Cerai Mati | |
| (1) | (2) | (3) | (4) | (5) |
| Aceh | 88,48 | 4,30 | 7,22 | 100 |
| Sumatera Utara | 91,24 | 2,97 | 5,79 | 100 |
| Sumatera Barat | 91,73 | 5,11 | 3,16 | 100 |
| Riau | 94,78 | 2,09 | 3,12 | 100 |
| Jambi | 93,74 | 2,73 | 3,53 | 100 |
| Sumatera Selatan | 94,62 | 2,43 | 2,95 | 100 |
| Bengkulu | 94,15 | 3,33 | 2,52 | 100 |
| Lampung | 95,10 | 2,40 | 2,49 | 100 |
| Kepulauan Bangka Belitung | 95,97 | 3,46 | 0,57 | 100 |
| Kepulauan Riau | 98,72 | 0,90 | 0,38 | 100 |
| DKI Jakarta | - | - | - | - |
| Jawa Barat | 92,61 | 4,10 | 3,28 | 100 |
| Jawa Tengah | 93,97 | 2,66 | 3,37 | 100 |
| DI Yogyakarta | 92,12 | 3,43 | 4,45 | 100 |
| Jawa Timur | 93,26 | 3,06 | 3,68 | 100 |
| Banten | 93,45 | 3,75 | 2,81 | 100 |
| Bali | 95,86 | 2,17 | 1,97 | 100 |
| Nusa Tenggara Barat | 92,86 | 4,00 | 3,14 | 100 |
| Nusa Tenggara Timur | 91,74 | 3,30 | 4,96 | 100 |
| Kalimantan Barat | 94,25 | 2,45 | 3,31 | 100 |
| Kalimantan Tengah | 95,25 | 2,37 | 2,38 | 100 |
| Kalimantan Selatan | 92,32 | 4,75 | 2,93 | 100 |
| Kalimantan Timur | 93,85 | 2,51 | 3,65 | 100 |
| Kalimantan Utara | 93,21 | 1,87 | 4,92 | 100 |
| Sulawesi Utara | 96,02 | 1,91 | 2,07 | 100 |
| Sulawesi Tengah | 94,54 | 3,63 | 1,83 | 100 |
| Sulawesi Selatan | 91,47 | 4,03 | 4,51 | 100 |
| Sulawesi Tenggara | 93,73 | 3,53 | 2,73 | 100 |
| Gorontalo | 96,59 | 1,66 | 1,75 | 100 |
| Sulawesi Barat | 91,04 | 4,50 | 4,46 | 100 |
| Maluku | 90,30 | 2,28 | 7,42 | 100 |
| Maluku Utara | 94,97 | 2,57 | 2,45 | 100 |
| Papua Barat | 93,16 | 2,57 | 4,26 | 100 |
| Papua | 91,09 | 2,17 | 6,74 | 100 |
| Indonesia | 93,28 | 3,17 | 3,55 | 100 |

Sumber: Susenas Kor 2015, BPS

Tabel 3.21.3
Persentase Ibu yang Memiliki Keluhan Kesehatan dalam Sebulan Terakhir Menurut Provinsi,
dan Status Perkawinan Ibu, 2015

| Provinsi | Status Perkawinan | | | Total |
|---------------------------|-------------------|-------------|-------------|------------|
| | Kawin | Cerai Hidup | Cerai Mati | |
| (1) | (2) | (3) | (4) | (5) |
| Aceh | 89,08 | 4,29 | 6,63 | 100 |
| Sumatera Utara | 91,21 | 3,44 | 5,35 | 100 |
| Sumatera Barat | 92,10 | 4,47 | 3,43 | 100 |
| Riau | 94,61 | 2,48 | 2,91 | 100 |
| Jambi | 93,74 | 2,86 | 3,40 | 100 |
| Sumatera Selatan | 94,42 | 2,65 | 2,93 | 100 |
| Bengkulu | 94,02 | 3,01 | 2,97 | 100 |
| Lampung | 94,96 | 2,48 | 2,56 | 100 |
| Kepulauan Bangka Belitung | 94,57 | 3,09 | 2,35 | 100 |
| Kepulauan Riau | 94,42 | 3,81 | 1,77 | 100 |
| DKI Jakarta | 91,48 | 5,18 | 3,35 | 100 |
| Jawa Barat | 92,29 | 4,64 | 3,06 | 100 |
| Jawa Tengah | 93,01 | 3,09 | 3,89 | 100 |
| DI Yogyakarta | 94,27 | 2,25 | 3,48 | 100 |
| Jawa Timur | 92,48 | 3,42 | 4,10 | 100 |
| Banten | 92,88 | 3,57 | 3,55 | 100 |
| Bali | 95,44 | 2,15 | 2,41 | 100 |
| Nusa Tenggara Barat | 91,81 | 4,35 | 3,85 | 100 |
| Nusa Tenggara Timur | 91,48 | 3,41 | 5,11 | 100 |
| Kalimantan Barat | 93,37 | 2,98 | 3,65 | 100 |
| Kalimantan Tengah | 95,37 | 2,07 | 2,57 | 100 |
| Kalimantan Selatan | 91,18 | 5,19 | 3,63 | 100 |
| Kalimantan Timur | 94,01 | 3,29 | 2,70 | 100 |
| Kalimantan Utara | 94,16 | 1,55 | 4,29 | 100 |
| Sulawesi Utara | 94,14 | 2,83 | 3,02 | 100 |
| Sulawesi Tengah | 93,98 | 3,87 | 2,15 | 100 |
| Sulawesi Selatan | 91,15 | 4,23 | 4,63 | 100 |
| Sulawesi Tenggara | 93,73 | 3,34 | 2,93 | 100 |
| Gorontalo | 94,83 | 3,19 | 1,98 | 100 |
| Sulawesi Barat | 90,96 | 4,26 | 4,78 | 100 |
| Maluku | 90,83 | 2,00 | 7,17 | 100 |
| Maluku Utara | 94,58 | 3,32 | 2,10 | 100 |
| Papua Barat | 93,86 | 2,28 | 3,86 | 100 |
| Papua | 92,54 | 1,99 | 5,48 | 100 |
| Indonesia | 92,74 | 3,60 | 3,67 | 100 |

Sumber: Susenas Kor 2015, BPS

Tabel 3.22.1
Persentase Ibu di Perkotaan yang Memiliki Keluhan Kesehatan dalam Sebulan Terakhir Menurut Provinsi, dan Kegiatan Seminggu Terakhir, 2015

| Provinsi | Kegiatan Seminggu Terakhir | | | | Total |
|---------------------------|----------------------------|-------------|-----------------------|---------------------------------|------------|
| | Bekerja | Sekolah | Mengurus Rumah Tangga | Lainnya Selain Kegiatan Pribadi | |
| (1) | (2) | (3) | (4) | (5) | (8) |
| Aceh | 2,72 | - | 70,01 | 27,27 | 100 |
| Sumatera Utara | 3,25 | 0,03 | 53,84 | 42,88 | 100 |
| Sumatera Barat | 1,87 | - | 73,31 | 24,82 | 100 |
| Riau | 1,71 | - | 57,61 | 40,68 | 100 |
| Jambi | 4,84 | - | 47,36 | 47,80 | 100 |
| Sumatera Selatan | 3,04 | - | 65,97 | 30,99 | 100 |
| Bengkulu | 1,99 | 0,36 | 63,69 | 33,96 | 100 |
| Lampung | 2,62 | - | 65,02 | 32,36 | 100 |
| Kepulauan Bangka Belitung | 0,68 | 0,20 | 71,07 | 28,05 | 100 |
| Kepulauan Riau | 2,22 | - | 70,09 | 27,70 | 100 |
| DKI Jakarta | 2,97 | - | 56,13 | 40,90 | 100 |
| Jawa Barat | 3,39 | 0,05 | 55,37 | 41,18 | 100 |
| Jawa Tengah | 2,48 | 0,10 | 44,05 | 53,36 | 100 |
| DI Yogyakarta | 1,02 | - | 29,82 | 69,16 | 100 |
| Jawa Timur | 2,49 | 0,16 | 49,58 | 47,77 | 100 |
| Banten | 4,59 | - | 69,05 | 26,36 | 100 |
| Bali | 0,90 | - | 37,71 | 61,39 | 100 |
| Nusa Tenggara Barat | 2,22 | - | 67,01 | 30,77 | 100 |
| Nusa Tenggara Timur | 3,15 | 0,03 | 54,30 | 42,52 | 100 |
| Kalimantan Barat | 5,65 | - | 64,45 | 29,90 | 100 |
| Kalimantan Tengah | 1,85 | - | 58,70 | 39,44 | 100 |
| Kalimantan Selatan | 2,47 | - | 55,90 | 41,63 | 100 |
| Kalimantan Timur | 2,30 | - | 60,66 | 37,04 | 100 |
| Kalimantan Utara | 1,76 | - | 81,33 | 16,91 | 100 |
| Sulawesi Utara | 2,62 | 0,29 | 34,82 | 62,27 | 100 |
| Sulawesi Tengah | 4,66 | - | 70,64 | 24,70 | 100 |
| Sulawesi Selatan | 3,97 | - | 82,29 | 13,74 | 100 |
| Sulawesi Tenggara | 1,33 | - | 74,13 | 24,54 | 100 |
| Gorontalo | 1,43 | - | 80,76 | 17,81 | 100 |
| Sulawesi Barat | 0,42 | - | 87,53 | 12,05 | 100 |
| Maluku | 1,41 | - | 30,90 | 67,69 | 100 |
| Maluku Utara | 2,71 | - | 74,06 | 23,23 | 100 |
| Papua Barat | 3,84 | - | 57,34 | 38,82 | 100 |
| Papua | 3,37 | - | 76,71 | 19,92 | 100 |
| Indonesia | 2,88 | 0,06 | 55,07 | 41,99 | 100 |

Sumber: Susenas Kor 2015, BPS

Tabel 3.22.2
Persentase Ibu di Perdesaan yang Memiliki Keluhan Kesehatan Selama Setahun Terakhir Menurut Provinsi dan Kegiatan Seminggu Terakhir, 2015

| Provinsi | Kegiatan Seminggu Terakhir | | | | Total |
|---------------------------|----------------------------|-------------|-----------------------|---------------------------------|------------|
| | Bekerja | Sekolah | Mengurus Rumah Tangga | Lainnya Selain Kegiatan Pribadi | |
| (1) | (2) | (3) | (4) | (5) | (8) |
| Aceh | 3,17 | - | 63,54 | 33,30 | 100 |
| Sumatera Utara | 1,64 | - | 48,26 | 50,10 | 100 |
| Sumatera Barat | 2,88 | - | 71,91 | 25,22 | 100 |
| Riau | 1,99 | - | 59,11 | 38,91 | 100 |
| Jambi | 2,24 | - | 45,30 | 52,46 | 100 |
| Sumatera Selatan | 2,20 | - | 57,40 | 40,40 | 100 |
| Bengkulu | 1,87 | - | 58,73 | 39,40 | 100 |
| Lampung | 2,55 | - | 67,01 | 30,44 | 100 |
| Kepulauan Bangka Belitung | 1,70 | - | 73,27 | 25,03 | 100 |
| Kepulauan Riau | 0,68 | - | 65,06 | 34,26 | 100 |
| DKI Jakarta | - | - | - | - | - |
| Jawa Barat | 1,66 | 0,08 | 57,96 | 40,30 | 100 |
| Jawa Tengah | 1,86 | - | 48,90 | 49,24 | 100 |
| DI Yogyakarta | 1,90 | - | 45,63 | 52,47 | 100 |
| Jawa Timur | 2,57 | - | 57,38 | 40,05 | 100 |
| Banten | 2,15 | - | 47,11 | 50,73 | 100 |
| Bali | 1,57 | - | 36,52 | 61,91 | 100 |
| Nusa Tenggara Barat | 2,62 | 0,10 | 78,10 | 19,18 | 100 |
| Nusa Tenggara Timur | 2,67 | - | 69,08 | 28,25 | 100 |
| Kalimantan Barat | 4,90 | - | 67,86 | 27,24 | 100 |
| Kalimantan Tengah | 1,92 | - | 56,36 | 41,72 | 100 |
| Kalimantan Selatan | 1,86 | - | 44,09 | 54,05 | 100 |
| Kalimantan Timur | 1,52 | - | 64,47 | 34,01 | 100 |
| Kalimantan Utara | 3,55 | - | 70,73 | 25,72 | 100 |
| Sulawesi Utara | 1,29 | - | 34,49 | 64,21 | 100 |
| Sulawesi Tengah | 1,55 | 0,12 | 60,83 | 37,51 | 100 |
| Sulawesi Selatan | 3,00 | - | 82,18 | 14,82 | 100 |
| Sulawesi Tenggara | 0,83 | - | 73,91 | 25,26 | 100 |
| Gorontalo | 2,83 | - | 84,32 | 12,84 | 100 |
| Sulawesi Barat | 2,53 | 0,16 | 78,20 | 19,10 | 100 |
| Maluku | 2,28 | - | 40,62 | 57,10 | 100 |
| Maluku Utara | 2,18 | - | 65,51 | 32,31 | 100 |
| Papua Barat | 5,09 | - | 64,45 | 30,46 | 100 |
| Papua | 1,63 | - | 66,89 | 31,49 | 100 |
| Indonesia | 2,24 | 0,02 | 58,22 | 39,53 | 100 |

Sumber: Susenas Kor 2015, BPS

Tabel 3.22.3
Persentase Ibu Memiliki Keluhan Kesehatan dalam Sebulan Terakhir Menurut Provinsi,
dan Kegiatan Seminggu Terakhir, 2015

| Provinsi | Kegiatan Seminggu Terakhir | | | | Total |
|---------------------------|----------------------------|-------------|-----------------------|---------------------------------|------------|
| | Bekerja | Sekolah | Mengurus Rumah Tangga | Lainnya Selain Kegiatan Pribadi | |
| (1) | (2) | (3) | (4) | (5) | (8) |
| Aceh | 3,05 | - | 65,23 | 31,72 | 100 |
| Sumatera Utara | 2,45 | 0,02 | 51,09 | 46,44 | 100 |
| Sumatera Barat | 2,47 | - | 72,47 | 25,06 | 100 |
| Riau | 1,89 | - | 58,60 | 39,51 | 100 |
| Jambi | 2,98 | - | 45,88 | 51,14 | 100 |
| Sumatera Selatan | 2,53 | - | 60,77 | 36,70 | 100 |
| Bengkulu | 1,90 | 0,09 | 60,01 | 37,99 | 100 |
| Lampung | 2,57 | - | 66,55 | 30,88 | 100 |
| Kepulauan Bangka Belitung | 1,18 | 0,10 | 72,15 | 26,57 | 100 |
| Kepulauan Riau | 2,00 | - | 69,39 | 28,60 | 100 |
| DKI Jakarta | 2,97 | - | 56,13 | 40,90 | 100 |
| Jawa Barat | 2,81 | 0,06 | 56,25 | 40,88 | 100 |
| Jawa Tengah | 2,15 | 0,05 | 46,66 | 51,15 | 100 |
| DI Yogyakarta | 1,31 | - | 34,95 | 63,75 | 100 |
| Jawa Timur | 2,53 | 0,07 | 53,80 | 43,60 | 100 |
| Banten | 3,78 | - | 61,77 | 34,45 | 100 |
| Bali | 1,19 | - | 37,20 | 61,61 | 100 |
| Nusa Tenggara Barat | 2,45 | 0,05 | 73,37 | 24,13 | 100 |
| Nusa Tenggara Timur | 2,75 | 0,00 | 66,72 | 30,53 | 100 |
| Kalimantan Barat | 5,12 | - | 66,88 | 28,01 | 100 |
| Kalimantan Tengah | 1,90 | - | 57,16 | 40,94 | 100 |
| Kalimantan Selatan | 2,10 | - | 48,77 | 49,12 | 100 |
| Kalimantan Timur | 1,98 | - | 62,19 | 35,82 | 100 |
| Kalimantan Utara | 2,68 | - | 75,89 | 21,43 | 100 |
| Sulawesi Utara | 1,82 | 0,11 | 34,62 | 63,45 | 100 |
| Sulawesi Tengah | 2,28 | 0,09 | 63,13 | 34,51 | 100 |
| Sulawesi Selatan | 3,32 | - | 82,22 | 14,46 | 100 |
| Sulawesi Tenggara | 0,97 | - | 73,98 | 25,05 | 100 |
| Gorontalo | 2,44 | - | 83,33 | 14,23 | 100 |
| Sulawesi Barat | 2,13 | 0,13 | 79,99 | 17,75 | 100 |
| Maluku | 1,98 | - | 37,27 | 60,75 | 100 |
| Maluku Utara | 2,33 | - | 67,98 | 29,69 | 100 |
| Papua Barat | 4,65 | - | 61,96 | 33,39 | 100 |
| Papua | 2,12 | - | 69,67 | 28,21 | 100 |
| Indonesia | 2,56 | 0,04 | 56,67 | 40,74 | 100 |

Sumber: Susenas Kor 2015, BPS

Tabel 3.23.1
Persentase Ibu di Perkotaan yang Bekerja dan Memiliki Keluhan Kesehatan dalam Sebulan Terakhir
Menurut Provinsi dan Status Pekerjaan Ibu, 2015

| Provinsi | Status Pekerjaan | | | | | | Total |
|---------------------------|------------------|--|--------------------------------------|------------------------|---------------|---------------------------------|------------|
| | Berusaha Sendiri | Berusaha dibantu Buruh Tidak Tetap/Tidak Dibayar | Berusaha dibantu Buruh Tetap/Dibayar | Buruh/Karyawan/Pegawai | Pekerja Bebas | Pekerja Keluarga /Tidak Dibayar | |
| (1) | (2) | (3) | (4) | (5) | (6) | (7) | (8) |
| Aceh | 25,25 | 4,53 | 2,13 | 44,81 | 4,93 | 18,34 | 100 |
| Sumatera Utara | 25,21 | 8,83 | 1,03 | 44,84 | 6,70 | 13,39 | 100 |
| Sumatera Barat | 32,09 | 6,07 | 2,28 | 38,48 | 7,27 | 13,82 | 100 |
| Riau | 22,90 | 6,00 | 1,40 | 46,98 | 5,24 | 17,49 | 100 |
| Jambi | 26,21 | 5,03 | 2,35 | 48,08 | 4,31 | 14,02 | 100 |
| Sumatera Selatan | 25,79 | 9,92 | 2,01 | 41,38 | 4,08 | 16,82 | 100 |
| Bengkulu | 22,90 | 6,68 | 0,17 | 53,05 | 3,09 | 14,11 | 100 |
| Lampung | 25,46 | 7,49 | 4,05 | 43,33 | 5,69 | 13,97 | 100 |
| Kepulauan Bangka Belitung | 28,42 | 4,36 | 1,24 | 48,54 | 3,23 | 14,21 | 100 |
| Kepulauan Riau | 25,60 | 5,12 | - | 54,32 | 7,93 | 7,03 | 100 |
| DKI Jakarta | 20,55 | 4,27 | 1,50 | 55,85 | 6,07 | 11,76 | 100 |
| Jawa Barat | 21,63 | 7,84 | 2,27 | 47,02 | 8,39 | 12,85 | 100 |
| Jawa Tengah | 23,31 | 7,80 | 2,19 | 46,79 | 8,76 | 11,15 | 100 |
| DI Yogyakarta | 19,56 | 9,65 | 1,51 | 56,34 | 4,22 | 8,72 | 100 |
| Jawa Timur | 21,92 | 8,35 | 2,35 | 46,51 | 7,27 | 13,61 | 100 |
| Banten | 19,68 | 4,97 | 1,01 | 58,43 | 5,50 | 10,41 | 100 |
| Bali | 15,61 | 13,09 | 1,60 | 51,07 | 7,93 | 10,70 | 100 |
| Nusa Tenggara Barat | 25,15 | 12,68 | 3,65 | 28,98 | 11,29 | 18,26 | 100 |
| Nusa Tenggara Timur | 31,28 | 8,91 | 1,83 | 37,99 | 3,49 | 16,50 | 100 |
| Kalimantan Barat | 25,45 | 8,53 | 1,02 | 41,95 | 5,58 | 17,47 | 100 |
| Kalimantan Tengah | 22,55 | 6,58 | 3,68 | 38,89 | 4,85 | 23,44 | 100 |
| Kalimantan Selatan | 30,77 | 5,11 | 2,24 | 42,12 | 7,10 | 12,66 | 100 |
| Kalimantan Timur | 24,12 | 5,66 | 2,95 | 40,65 | 7,34 | 19,28 | 100 |
| Kalimantan Utara | 18,99 | 7,59 | 2,58 | 37,16 | 11,06 | 22,62 | 100 |
| Sulawesi Utara | 28,63 | 4,19 | 0,71 | 53,35 | 5,89 | 7,22 | 100 |
| Sulawesi Tengah | 20,93 | 7,94 | 7,14 | 51,91 | 5,62 | 6,47 | 100 |
| Sulawesi Selatan | 26,27 | 9,73 | 3,46 | 42,39 | 3,86 | 14,30 | 100 |
| Sulawesi Tenggara | 29,15 | 8,80 | 0,56 | 44,89 | 1,97 | 14,63 | 100 |
| Gorontalo | 33,08 | 5,70 | 0,43 | 48,11 | 5,51 | 7,16 | 100 |
| Sulawesi Barat | 18,46 | 15,10 | 0,69 | 40,42 | 2,91 | 22,42 | 100 |
| Maluku | 17,03 | 13,39 | 2,95 | 43,27 | 4,07 | 19,29 | 100 |
| Maluku Utara | 20,54 | 3,37 | - | 58,20 | 2,66 | 15,23 | 100 |
| Papua Barat | 34,98 | 7,08 | 4,33 | 35,14 | 5,65 | 12,82 | 100 |
| Papua | 31,65 | 6,61 | 2,52 | 42,68 | 1,23 | 15,31 | 100 |
| Indonesia | 22,77 | 7,67 | 2,07 | 47,56 | 7,09 | 12,84 | 100 |

Sumber: Susenas Kor 2015, BPS

Tabel 3.23.2
Persentase Ibu di Perdesaan yang Bekerja dan Memiliki Keluhan Kesehatan dalam Sebulan Terakhir
Menurut Provinsi dan Status Pekerjaan Ibu, 2015

| Provinsi | Status Pekerjaan | | | | | | Total |
|---------------------------|------------------|--|--------------------------------------|------------------------|---------------|--------------------------------|------------|
| | Berusaha Sendiri | Berusaha dibantu Buruh Tidak Tetap/Tidak Dibayar | Berusaha dibantu Buruh Tetap/Dibayar | Buruh/Karyawan/Pegawai | Pekerja Bebas | Pekerja Keluarga/Tidak Dibayar | |
| (1) | (2) | (3) | (4) | (5) | (6) | (7) | (8) |
| Aceh | 18,81 | 11,87 | 3,10 | 22,32 | 7,56 | 36,34 | 100 |
| Sumatera Utara | 18,60 | 16,46 | 1,73 | 16,61 | 6,01 | 40,58 | 100 |
| Sumatera Barat | 23,98 | 14,35 | 2,56 | 21,16 | 10,48 | 27,47 | 100 |
| Riau | 22,83 | 7,86 | 1,67 | 27,58 | 7,03 | 33,03 | 100 |
| Jambi | 19,86 | 6,82 | 1,48 | 24,57 | 9,73 | 37,53 | 100 |
| Sumatera Selatan | 17,01 | 9,40 | 0,62 | 15,77 | 4,58 | 52,61 | 100 |
| Bengkulu | 13,11 | 9,25 | 0,35 | 17,68 | 6,41 | 53,20 | 100 |
| Lampung | 16,35 | 9,19 | 1,74 | 16,57 | 10,44 | 45,70 | 100 |
| Kepulauan Bangka Belitung | 26,38 | 7,97 | 0,68 | 24,43 | 5,42 | 35,12 | 100 |
| Kepulauan Riau | 35,19 | 1,01 | - | 36,21 | 1,62 | 25,97 | 100 |
| DKI Jakarta | - | - | - | - | - | - | - |
| Jawa Barat | 19,85 | 12,60 | 2,00 | 20,14 | 20,24 | 25,18 | 100 |
| Jawa Tengah | 22,31 | 10,89 | 1,57 | 24,81 | 12,07 | 28,35 | 100 |
| DI Yogyakarta | 16,16 | 21,13 | 0,48 | 21,51 | 5,30 | 35,41 | 100 |
| Jawa Timur | 15,87 | 11,21 | 1,77 | 20,48 | 14,11 | 36,56 | 100 |
| Banten | 22,27 | 12,02 | 1,25 | 16,77 | 16,60 | 31,10 | 100 |
| Bali | 21,51 | 18,67 | 0,61 | 20,96 | 10,49 | 27,76 | 100 |
| Nusa Tenggara Barat | 18,58 | 17,23 | 1,33 | 9,86 | 12,31 | 40,69 | 100 |
| Nusa Tenggara Timur | 14,40 | 13,94 | 0,51 | 9,80 | 3,10 | 58,24 | 100 |
| Kalimantan Barat | 25,84 | 10,89 | 1,13 | 13,54 | 3,71 | 44,88 | 100 |
| Kalimantan Tengah | 18,65 | 10,88 | 0,85 | 25,85 | 2,93 | 40,85 | 100 |
| Kalimantan Selatan | 23,46 | 13,27 | 0,51 | 15,19 | 5,81 | 41,75 | 100 |
| Kalimantan Timur | 23,20 | 6,82 | 2,38 | 26,31 | 3,06 | 38,23 | 100 |
| Kalimantan Utara | 17,22 | 12,74 | 1,78 | 29,89 | 13,57 | 24,79 | 100 |
| Sulawesi Utara | 27,55 | 10,82 | 0,95 | 28,33 | 9,79 | 22,56 | 100 |
| Sulawesi Tengah | 17,03 | 11,14 | 0,77 | 15,31 | 5,58 | 50,16 | 100 |
| Sulawesi Selatan | 18,00 | 12,08 | 1,83 | 19,40 | 6,41 | 42,27 | 100 |
| Sulawesi Tenggara | 17,29 | 16,20 | 1,02 | 17,19 | 2,28 | 46,01 | 100 |
| Gorontalo | 17,13 | 9,95 | 1,60 | 26,17 | 10,85 | 34,30 | 100 |
| Sulawesi Barat | 20,95 | 15,21 | 1,60 | 14,80 | 3,31 | 44,13 | 100 |
| Maluku | 30,18 | 9,12 | - | 17,77 | 1,03 | 41,90 | 100 |
| Maluku Utara | 25,91 | 11,73 | 0,55 | 16,23 | 1,96 | 43,61 | 100 |
| Papua Barat | 20,30 | 7,76 | 2,52 | 19,44 | 5,72 | 44,27 | 100 |
| Papua | 14,03 | 12,19 | 5,94 | 4,30 | 0,36 | 63,18 | 100 |
| Indonesia | 19,20 | 11,95 | 1,56 | 19,46 | 10,29 | 37,54 | 100 |

Sumber: Susenas Kor 2015, BPS

Tabel 3.23.3
Persentase Ibu yang Bekerja dan Memiliki Keluhan Kesehatan dalam Sebulan Terakhir Menurut Provinsi dan Status Pekerjaan Ibu, 2015

| Provinsi | Status Pekerjaan | | | | | | Total |
|---------------------------|------------------|--|--------------------------------------|------------------------|---------------|--------------------------------|------------|
| | Berusaha Sendiri | Berusaha dibantu Buruh Tidak Tetap/Tidak Dibayar | Berusaha dibantu Buruh Tetap/Dibayar | Buruh/Karyawan/Pegawai | Pekerja Bebas | Pekerja Keluarga/Tidak Dibayar | |
| (1) | (2) | (3) | (4) | (5) | (6) | (7) | (8) |
| Aceh | 20,38 | 10,07 | 2,86 | 27,83 | 6,92 | 31,94 | 100 |
| Sumatera Utara | 21,54 | 13,07 | 1,42 | 29,17 | 6,32 | 28,49 | 100 |
| Sumatera Barat | 27,18 | 11,08 | 2,45 | 28,00 | 9,21 | 22,08 | 100 |
| Riau | 22,85 | 7,23 | 1,58 | 34,13 | 6,43 | 27,78 | 100 |
| Jambi | 21,58 | 6,34 | 1,71 | 30,92 | 8,27 | 31,19 | 100 |
| Sumatera Selatan | 19,85 | 9,57 | 1,07 | 24,05 | 4,42 | 41,05 | 100 |
| Bengkulu | 15,59 | 8,60 | 0,31 | 26,66 | 5,57 | 43,28 | 100 |
| Lampung | 18,34 | 8,82 | 2,25 | 22,41 | 9,41 | 38,77 | 100 |
| Kepulauan Bangka Belitung | 27,38 | 6,20 | 0,95 | 36,24 | 4,35 | 24,87 | 100 |
| Kepulauan Riau | 27,10 | 4,48 | | 51,50 | 6,94 | 9,98 | 100 |
| DKI Jakarta | 20,55 | 4,27 | 1,50 | 55,85 | 6,07 | 11,76 | 100 |
| Jawa Barat | 21,01 | 9,50 | 2,17 | 37,66 | 12,52 | 17,14 | 100 |
| Jawa Tengah | 22,79 | 9,42 | 1,86 | 35,25 | 10,50 | 20,18 | 100 |
| DI Yogyakarta | 18,36 | 13,71 | 1,15 | 44,03 | 4,60 | 18,15 | 100 |
| Jawa Timur | 18,58 | 9,93 | 2,03 | 32,13 | 11,05 | 26,29 | 100 |
| Banten | 20,57 | 7,40 | 1,09 | 44,06 | 9,33 | 17,54 | 100 |
| Bali | 18,27 | 15,61 | 1,15 | 37,47 | 9,09 | 18,41 | 100 |
| Nusa Tenggara Barat | 21,29 | 15,35 | 2,29 | 17,76 | 11,89 | 31,42 | 100 |
| Nusa Tenggara Timur | 16,72 | 13,25 | 0,69 | 13,67 | 3,15 | 52,50 | 100 |
| Kalimantan Barat | 25,75 | 10,34 | 1,10 | 20,12 | 4,15 | 38,53 | 100 |
| Kalimantan Tengah | 19,92 | 9,48 | 1,77 | 30,09 | 3,56 | 35,19 | 100 |
| Kalimantan Selatan | 26,12 | 10,30 | 1,14 | 24,97 | 6,28 | 31,18 | 100 |
| Kalimantan Timur | 23,73 | 6,15 | 2,71 | 34,61 | 5,54 | 27,26 | 100 |
| Kalimantan Utara | 17,92 | 10,70 | 2,10 | 32,78 | 12,57 | 23,93 | 100 |
| Sulawesi Utara | 28,06 | 7,71 | 0,84 | 40,08 | 7,96 | 15,36 | 100 |
| Sulawesi Tengah | 18,00 | 10,35 | 2,34 | 24,36 | 5,59 | 39,36 | 100 |
| Sulawesi Selatan | 20,69 | 11,31 | 2,36 | 26,87 | 5,58 | 33,19 | 100 |
| Sulawesi Tenggara | 20,61 | 14,13 | 0,89 | 24,95 | 2,20 | 37,22 | 100 |
| Gorontalo | 21,56 | 8,77 | 1,28 | 32,26 | 9,37 | 26,76 | 100 |
| Sulawesi Barat | 20,52 | 15,19 | 1,44 | 19,20 | 3,24 | 40,40 | 100 |
| Maluku | 25,83 | 10,54 | 0,97 | 26,19 | 2,04 | 34,43 | 100 |
| Maluku Utara | 24,33 | 9,27 | 0,39 | 28,61 | 2,17 | 35,24 | 100 |
| Papua Barat | 24,73 | 7,55 | 3,06 | 24,18 | 5,70 | 34,77 | 100 |
| Papua | 17,10 | 11,21 | 5,35 | 11,00 | 0,51 | 54,83 | 100 |
| Indonesia | 20,86 | 9,96 | 1,80 | 32,53 | 8,80 | 26,05 | 100 |

Sumber: Susenas Kor 2015, BPS

Tabel 3.24.1
Persentase Ibu di Perkotaan yang Bekerja dan Memiliki Keluhan Kesehatan dalam Sebulan Terakhir
Menurut Provinsi dan Lapangan Usaha, 2015

| Provinsi | Lapangan Usaha | | | | |
|---------------------------|----------------|-----------------------------|---------------------|-----------------|---------------------|
| | Pertanian | Pertambangan dan Penggalian | Industri Pengolahan | Listrik dan Gas | Konstruksi/bangunan |
| (1) | (2) | (3) | (4) | (5) | (6) |
| Aceh | 11,48 | 0,20 | 5,56 | - | 0,38 |
| Sumatera Utara | 8,43 | 0,30 | 4,72 | 0,58 | 0,82 |
| Sumatera Barat | 10,70 | 0,94 | 10,15 | 0,75 | 0,96 |
| Riau | 4,97 | - | 5,46 | - | 0,37 |
| Jambi | 12,84 | 2,27 | 2,77 | - | - |
| Sumatera Selatan | 7,16 | 0,17 | 8,19 | - | 0,86 |
| Bengkulu | 13,32 | 0,84 | 4,01 | - | 1,21 |
| Lampung | 10,14 | 0,23 | 4,81 | - | 1,70 |
| Kepulauan Bangka Belitung | 5,59 | 2,69 | 7,45 | - | 0,73 |
| Kepulauan Riau | 0,82 | 1,06 | 14,41 | - | - |
| DKI Jakarta | 0,07 | 0,22 | 12,14 | 0,11 | 1,31 |
| Jawa Barat | 7,63 | 0,18 | 19,39 | 0,34 | 1,06 |
| Jawa Tengah | 8,01 | 0,25 | 27,12 | 0,43 | 0,69 |
| DI Yogyakarta | 4,03 | - | 13,40 | 0,36 | 0,61 |
| Jawa Timur | 10,97 | 0,17 | 17,54 | 0,50 | 0,30 |
| Banten | 2,71 | 0,57 | 26,16 | 0,38 | 1,11 |
| Bali | 7,53 | 0,21 | 13,49 | - | 4,38 |
| Nusa Tenggara Barat | 22,18 | 0,14 | 10,25 | 0,17 | 1,55 |
| Nusa Tenggara Timur | 10,78 | 0,06 | 4,79 | - | 0,72 |
| Kalimantan Barat | 20,91 | 0,02 | 3,33 | 0,46 | 0,86 |
| Kalimantan Tengah | 17,44 | 1,52 | 2,64 | 0,32 | 0,35 |
| Kalimantan Selatan | 5,10 | 0,36 | 4,59 | 0,21 | 0,85 |
| Kalimantan Timur | 8,88 | 1,99 | 2,97 | - | 1,24 |
| Kalimantan Utara | 8,43 | 2,19 | 7,60 | - | 1,66 |
| Sulawesi Utara | 2,66 | 0,26 | 6,30 | 1,16 | - |
| Sulawesi Tengah | 2,66 | 0,99 | 3,17 | 0,71 | 1,60 |
| Sulawesi Selatan | 5,37 | 0,31 | 7,06 | 0,73 | 0,90 |
| Sulawesi Tenggara | 4,84 | 0,31 | 9,32 | - | 0,90 |
| Gorontalo | 1,92 | - | 4,51 | - | 1,20 |
| Sulawesi Barat | 13,71 | 2,86 | 8,40 | - | - |
| Maluku | 13,93 | - | 2,76 | 2,16 | - |
| Maluku Utara | 12,08 | 0,08 | 0,98 | - | - |
| Papua Barat | 5,95 | 1,52 | 0,26 | - | 2,05 |
| Papua | 10,32 | 0,51 | 3,55 | - | 0,94 |
| Indonesia | 7,76 | 0,31 | 16,30 | 0,34 | 0,93 |

Sumber: Susenas Kor 2015, BPS

Tabel 3.24.1 (lanjutan)

| Provinsi | Lapangan Usaha | | | | | Total |
|---------------------------|---------------------------------|--|--------------------------|--------------|-------------|------------|
| | Perdagangan, Hotel dan RM | Transportasi, Pergudanga, Informasi, Komunikasi | Keuangan dan Asuransi | Jasa | Lainnya | |
| (1) | (7) | (8) | (9) | (10) | (11) | (12) |
| Aceh | 33,75 | - | 0,48 | 46,92 | 1,24 | 100 |
| Sumatera Utara | 44,20 | 2,14 | 0,39 | 35,93 | 2,50 | 100 |
| Sumatera Barat | 42,53 | 0,74 | 0,65 | 31,21 | 1,37 | 100 |
| Riau | 45,50 | 0,11 | 0,65 | 40,32 | 2,63 | 100 |
| Jambi | 38,96 | 0,65 | 3,93 | 34,56 | 4,02 | 100 |
| Sumatera Selatan | 44,27 | 1,67 | 2,11 | 35,03 | 0,53 | 100 |
| Bengkulu | 35,91 | 5,20 | 1,94 | 36,43 | 1,13 | 100 |
| Lampung | 41,50 | 1,63 | 1,82 | 37,17 | 1,00 | 100 |
| Kepulauan Bangka Belitung | 46,86 | 0,75 | 1,78 | 33,90 | 0,23 | 100 |
| Kepulauan Riau | 28,95 | 4,40 | 5,40 | 41,64 | 3,31 | 100 |
| DKI Jakarta | 47,09 | 2,62 | 2,87 | 32,46 | 1,10 | 100 |
| Jawa Barat | 40,16 | 0,94 | 0,86 | 28,50 | 0,93 | 100 |
| Jawa Tengah | 39,90 | 0,65 | 0,92 | 21,21 | 0,83 | 100 |
| DI Yogyakarta | 44,07 | 1,22 | 2,75 | 33,12 | 0,44 | 100 |
| Jawa Timur | 39,03 | 1,32 | 1,00 | 27,74 | 1,42 | 100 |
| Banten | 34,73 | 0,71 | 1,31 | 28,85 | 3,48 | 100 |
| Bali | 45,23 | 1,51 | 1,86 | 25,28 | 0,51 | 100 |
| Nusa Tenggara Barat | 39,22 | 0,29 | 1,20 | 23,64 | 1,35 | 100 |
| Nusa Tenggara Timur | 36,68 | 0,26 | 0,40 | 45,29 | 1,02 | 100 |
| Kalimantan Barat | 38,93 | 0,33 | 4,27 | 28,02 | 2,86 | 100 |
| Kalimantan Tengah | 37,94 | 2,70 | 0,29 | 34,06 | 2,74 | 100 |
| Kalimantan Selatan | 48,79 | 1,49 | 0,96 | 37,18 | 0,47 | 100 |
| Kalimantan Timur | 36,78 | 0,95 | 0,84 | 44,53 | 1,83 | 100 |
| Kalimantan Utara | 38,26 | - | 1,77 | 36,33 | 3,77 | 100 |
| Sulawesi Utara | 44,37 | 2,36 | 3,03 | 37,99 | 1,87 | 100 |
| Sulawesi Tengah | 36,25 | 0,73 | 3,91 | 48,00 | 1,97 | 100 |
| Sulawesi Selatan | 46,19 | 0,63 | 1,08 | 36,73 | 1,01 | 100 |
| Sulawesi Tenggara | 41,06 | - | 2,37 | 41,00 | 0,20 | 100 |
| Gorontalo | 43,23 | - | 0,36 | 48,77 | - | 100 |
| Sulawesi Barat | 38,23 | - | 3,66 | 30,93 | 2,21 | 100 |
| Maluku | 47,01 | 0,18 | - | 33,50 | 0,46 | 100 |
| Maluku Utara | 36,85 | 0,22 | 1,48 | 48,16 | 0,15 | 100 |
| Papua Barat | 49,18 | 2,88 | - | 36,27 | 1,88 | 100 |
| Papua | 39,30 | 3,14 | 2,44 | 30,94 | 8,86 | 100 |
| Indonesia | 40,92 | 1,19 | 1,34 | 29,57 | 1,34 | 100 |

Sumber: Susenas Kor 2015, BPS

Tabel 3.24.2
Persentase Ibu di Perdesaan yang Bekerja dan Memiliki Keluhan Kesehatan dalam Sebulan Terakhir Menurut Provinsi dan Lapangan Usaha, 2015

| Provinsi | Lapangan Usaha | | | | |
|---------------------------|----------------|-----------------------------|---------------------|-----------------|---------------------|
| | Pertanian | Pertambangan dan Penggalian | Industri Pengolahan | Listrik dan Gas | Konstruksi/bangunan |
| (1) | (2) | (3) | (4) | (5) | (6) |
| Aceh | 59,87 | 0,21 | 2,83 | 0,12 | - |
| Sumatera Utara | 63,54 | 0,94 | 3,82 | - | 0,14 |
| Sumatera Barat | 44,54 | 0,30 | 8,81 | 0,10 | 0,88 |
| Riau | 53,54 | 0,56 | 2,28 | 0,48 | 0,13 |
| Jambi | 62,40 | 1,52 | 2,36 | - | 0,54 |
| Sumatera Selatan | 71,57 | - | 3,10 | - | 0,38 |
| Bengkulu | 68,16 | 0,50 | 2,02 | - | - |
| Lampung | 57,14 | 0,95 | 5,03 | - | - |
| Kepulauan Bangka Belitung | 53,36 | 3,47 | 1,53 | - | - |
| Kepulauan Riau | 43,27 | - | 4,66 | - | - |
| DKI Jakarta | - | - | - | - | - |
| Jawa Barat | 37,64 | 1,12 | 17,98 | - | 0,71 |
| Jawa Tengah | 41,06 | 0,51 | 18,26 | - | 0,30 |
| DI Yogyakarta | 49,45 | - | 17,21 | - | 0,59 |
| Jawa Timur | 52,35 | 0,30 | 12,42 | - | 0,35 |
| Banten | 51,20 | 0,65 | 13,55 | - | - |
| Bali | 38,97 | 0,23 | 16,52 | - | 3,67 |
| Nusa Tenggara Barat | 56,51 | 3,18 | 8,36 | - | 0,62 |
| Nusa Tenggara Timur | 78,74 | 0,49 | 4,63 | 0,07 | 0,12 |
| Kalimantan Barat | 77,81 | 0,60 | 1,49 | 0,29 | 0,33 |
| Kalimantan Tengah | 62,83 | 1,19 | 1,05 | 0,21 | 0,41 |
| Kalimantan Selatan | 55,35 | 0,43 | 6,07 | - | - |
| Kalimantan Timur | 46,30 | - | 2,78 | - | - |
| Kalimantan Utara | 60,34 | 0,54 | 0,45 | - | - |
| Sulawesi Utara | 29,93 | - | 4,41 | - | - |
| Sulawesi Tengah | 58,86 | 0,46 | 2,97 | 0,25 | 0,10 |
| Sulawesi Selatan | 51,73 | 0,36 | 6,12 | 0,17 | - |
| Sulawesi Tenggara | 49,53 | 0,27 | 9,17 | - | 0,05 |
| Gorontalo | 49,68 | 0,41 | 5,68 | - | 0,15 |
| Sulawesi Barat | 49,83 | 1,27 | 6,96 | 0,65 | 0,77 |
| Maluku | 63,89 | 0,10 | 1,57 | 0,48 | - |
| Maluku Utara | 57,95 | 0,65 | 3,92 | - | - |
| Papua Barat | 52,67 | 1,01 | 2,00 | - | 2,10 |
| Papua | 86,17 | 0,59 | - | - | 0,04 |
| Indonesia | 53,44 | 0,62 | 10,00 | 0,05 | 0,37 |

Sumber: Susenas Kor 2015, BPS

Tabel 3.24.2 (lanjutan)

| Provinsi | Lapangan Usaha | | | | | Total |
|---------------------------|---------------------------------|---|--------------------------|--------------|-------------|------------|
| | Perdagangan, Hotel dan RM | Transportasi, Pergudangan, Informasi, Komunikasi | Keuangan dan Asuransi | Jasa | Lainnya | |
| (1) | (7) | (8) | (9) | (10) | (11) | (12) |
| Aceh | 15,40 | - | 0,23 | 20,24 | 1,10 | 100 |
| Sumatera Utara | 17,06 | 0,47 | - | 12,70 | 1,33 | 100 |
| Sumatera Barat | 29,57 | 0,21 | - | 14,90 | 0,70 | 100 |
| Riau | 19,83 | 0,13 | 0,20 | 20,70 | 2,14 | 100 |
| Jambi | 18,39 | - | - | 14,32 | 0,46 | 100 |
| Sumatera Selatan | 17,33 | 0,10 | 0,13 | 6,80 | 0,60 | 100 |
| Bengkulu | 15,79 | 0,10 | 0,26 | 10,81 | 2,36 | 100 |
| Lampung | 22,75 | - | - | 12,17 | 1,96 | 100 |
| Kepulauan Bangka Belitung | 23,66 | - | - | 16,90 | 1,09 | 100 |
| Kepulauan Riau | 16,86 | 2,11 | - | 25,84 | 7,27 | 100 |
| DKI Jakarta | - | - | - | - | - | 0 |
| Jawa Barat | 31,03 | 0,58 | 0,07 | 10,18 | 0,67 | 100 |
| Jawa Tengah | 25,22 | 0,05 | 0,50 | 12,99 | 1,10 | 100 |
| DI Yogyakarta | 22,38 | 0,15 | - | 10,22 | - | 100 |
| Jawa Timur | 21,32 | 0,12 | 0,35 | 11,40 | 1,39 | 100 |
| Banten | 28,74 | - | 0,40 | 5,45 | - | 100 |
| Bali | 25,97 | 0,31 | 1,60 | 11,57 | 1,16 | 100 |
| Nusa Tenggara Barat | 22,67 | - | - | 8,39 | 0,27 | 100 |
| Nusa Tenggara Timur | 6,16 | - | 0,12 | 8,80 | 0,87 | 100 |
| Kalimantan Barat | 9,76 | - | 0,01 | 7,68 | 2,03 | 100 |
| Kalimantan Tengah | 21,26 | - | 0,46 | 12,22 | 0,38 | 100 |
| Kalimantan Selatan | 27,43 | 0,27 | - | 9,86 | 0,58 | 100 |
| Kalimantan Timur | 29,34 | - | 0,14 | 17,06 | 4,39 | 100 |
| Kalimantan Utara | 15,55 | - | - | 17,42 | 5,69 | 100 |
| Sulawesi Utara | 38,22 | 0,13 | - | 26,12 | 1,20 | 100 |
| Sulawesi Tengah | 19,99 | 0,52 | 0,22 | 15,22 | 1,42 | 100 |
| Sulawesi Selatan | 22,98 | 0,40 | 0,10 | 17,07 | 1,07 | 100 |
| Sulawesi Tenggara | 25,06 | 0,28 | 0,08 | 15,49 | 0,06 | 100 |
| Gorontalo | 19,01 | - | - | 23,86 | 1,20 | 100 |
| Sulawesi Barat | 23,62 | 0,21 | - | 16,49 | 0,20 | 100 |
| Maluku | 15,58 | - | - | 17,39 | 0,98 | 100 |
| Maluku Utara | 21,18 | 1,11 | - | 15,20 | - | 100 |
| Papua Barat | 19,08 | 0,12 | - | 21,13 | 1,89 | 100 |
| Papua | 8,22 | 0,35 | 0,06 | 4,09 | 0,49 | 100 |
| Indonesia | 21,90 | 0,17 | 0,24 | 12,10 | 1,10 | 100 |

Sumber: Susenas Kor 2015, BPS

Tabel 3.24.3
Persentase Ibu yang Bekerja dan Memiliki Keluhan Kesehatan dalam Sebulan Terakhir Menurut Provinsi dan Lapangan Usaha, 2015

| Provinsi | Lapangan Usaha | | | | |
|---------------------------|----------------|-----------------------------|---------------------|-----------------|---------------------|
| | Pertanian | Pertambangan dan Penggalian | Industri Pengolahan | Listrik dan Gas | Konstruksi/bangunan |
| (1) | (2) | (3) | (4) | (5) | (6) |
| Aceh | 48,02 | 0,21 | 3,50 | 0,09 | 0,09 |
| Sumatera Utara | 39,03 | 0,66 | 4,22 | 0,26 | 0,44 |
| Sumatera Barat | 31,18 | 0,55 | 9,34 | 0,36 | 0,91 |
| Riau | 37,13 | 0,37 | 3,35 | 0,32 | 0,21 |
| Jambi | 49,03 | 1,73 | 2,47 | - | 0,40 |
| Sumatera Selatan | 50,75 | 0,06 | 4,75 | - | 0,53 |
| Bengkulu | 54,24 | 0,59 | 2,53 | - | 0,31 |
| Lampung | 46,89 | 0,79 | 4,98 | - | 0,37 |
| Kepulauan Bangka Belitung | 29,95 | 3,09 | 4,43 | - | 0,36 |
| Kepulauan Riau | 7,44 | 0,89 | 12,89 | - | |
| DKI Jakarta | 0,07 | 0,22 | 12,14 | 0,11 | 1,31 |
| Jawa Barat | 18,08 | 0,51 | 18,90 | 0,22 | 0,94 |
| Jawa Tengah | 25,37 | 0,39 | 22,47 | 0,20 | 0,48 |
| DI Yogyakarta | 20,08 | - | 14,74 | 0,24 | 0,60 |
| Jawa Timur | 33,84 | 0,24 | 14,71 | 0,23 | 0,33 |
| Banten | 19,43 | 0,59 | 21,81 | 0,25 | 0,73 |
| Bali | 21,73 | 0,22 | 14,86 | - | 4,06 |
| Nusa Tenggara Barat | 42,33 | 1,92 | 9,14 | 0,07 | 1,00 |
| Nusa Tenggara Timur | 69,40 | 0,43 | 4,65 | 0,06 | 0,20 |
| Kalimantan Barat | 64,63 | 0,47 | 1,92 | 0,33 | 0,45 |
| Kalimantan Tengah | 48,08 | 1,30 | 1,57 | 0,25 | 0,39 |
| Kalimantan Selatan | 37,09 | 0,41 | 5,53 | 0,07 | 0,31 |
| Kalimantan Timur | 24,63 | 1,15 | 2,89 | - | 0,72 |
| Kalimantan Utara | 39,72 | 1,20 | 3,29 | - | 0,66 |
| Sulawesi Utara | 17,12 | 0,12 | 5,29 | 0,54 | - |
| Sulawesi Tengah | 44,97 | 0,59 | 3,02 | 0,36 | 0,47 |
| Sulawesi Selatan | 36,68 | 0,34 | 6,42 | 0,35 | 0,29 |
| Sulawesi Tenggara | 37,01 | 0,28 | 9,21 | - | 0,29 |
| Gorontalo | 36,41 | 0,30 | 5,35 | - | 0,45 |
| Sulawesi Barat | 43,62 | 1,55 | 7,21 | 0,54 | 0,64 |
| Maluku | 47,39 | 0,07 | 1,96 | 1,03 | |
| Maluku Utara | 44,42 | 0,48 | 3,05 | | |
| Papua Barat | 38,56 | 1,16 | 1,47 | | 2,09 |
| Papua | 72,94 | 0,57 | 0,62 | | 0,20 |
| Indonesia | 32,20 | 0,48 | 12,93 | 0,19 | 0,63 |

Sumber: Susenas Kor 2015, BPS

Tabel 3.24.3 (lanjutan)

| Provinsi | Lapangan Usaha | | | | | Total |
|---------------------------|------------------------------|---|-----------------------------|--------------|-------------|------------|
| | Perdagangan, Hotel dan RM | Transportasi, Pergudangan, Informasi, Komunikasi | Keuangan dan Asuransi | Jasa | Lainnya | |
| (1) | (7) | (8) | (9) | (10) | (11) | (12) |
| Aceh | 19,89 | - | 0,29 | 26,77 | 1,14 | 100 |
| Sumatera Utara | 29,13 | 1,21 | 0,17 | 23,03 | 1,85 | 100 |
| Sumatera Barat | 34,68 | 0,42 | 0,26 | 21,34 | 0,96 | 100 |
| Riau | 28,50 | 0,13 | 0,35 | 27,33 | 2,31 | 100 |
| Jambi | 23,94 | 0,17 | 1,06 | 19,78 | 1,42 | 100 |
| Sumatera Selatan | 26,04 | 0,61 | 0,77 | 15,92 | 0,57 | 100 |
| Bengkulu | 20,90 | 1,39 | 0,68 | 17,32 | 2,05 | 100 |
| Lampung | 26,84 | 0,36 | 0,40 | 17,62 | 1,75 | 100 |
| Kepulauan Bangka Belitung | 35,03 | 0,37 | 0,87 | 25,23 | 0,67 | 100 |
| Kepulauan Riau | 27,06 | 4,05 | 4,56 | 39,17 | 3,93 | 100 |
| DKI Jakarta | 47,09 | 2,62 | 2,87 | 32,46 | 1,10 | 100 |
| Jawa Barat | 36,98 | 0,82 | 0,59 | 22,12 | 0,84 | 100 |
| Jawa Tengah | 32,19 | 0,34 | 0,70 | 16,89 | 0,97 | 100 |
| DI Yogyakarta | 36,41 | 0,84 | 1,78 | 25,03 | 0,29 | 100 |
| Jawa Timur | 29,25 | 0,66 | 0,64 | 18,71 | 1,40 | 100 |
| Banten | 32,67 | 0,46 | 0,99 | 20,78 | 2,28 | 100 |
| Bali | 36,53 | 0,97 | 1,75 | 19,09 | 0,80 | 100 |
| Nusa Tenggara Barat | 29,51 | 0,12 | 0,49 | 14,69 | 0,71 | 100 |
| Nusa Tenggara Timur | 10,36 | 0,04 | 0,16 | 13,82 | 0,89 | 100 |
| Kalimantan Barat | 16,52 | 0,08 | 0,99 | 12,39 | 2,23 | 100 |
| Kalimantan Tengah | 26,68 | 0,88 | 0,40 | 19,32 | 1,15 | 100 |
| Kalimantan Selatan | 35,19 | 0,71 | 0,35 | 19,79 | 0,54 | 100 |
| Kalimantan Timur | 33,65 | 0,55 | 0,55 | 32,96 | 2,91 | 100 |
| Kalimantan Utara | 24,57 | - | 0,70 | 24,93 | 4,93 | 100 |
| Sulawesi Utara | 41,11 | 1,18 | 1,42 | 31,69 | 1,52 | 100 |
| Sulawesi Tengah | 24,01 | 0,57 | 1,13 | 23,32 | 1,55 | 100 |
| Sulawesi Selatan | 30,52 | 0,47 | 0,42 | 23,46 | 1,05 | 100 |
| Sulawesi Tenggara | 29,54 | 0,20 | 0,72 | 22,64 | 0,10 | 100 |
| Gorontalo | 25,74 | - | 0,10 | 30,78 | 0,86 | 100 |
| Sulawesi Barat | 26,13 | 0,18 | 0,63 | 18,97 | 0,55 | 100 |
| Maluku | 25,97 | 0,06 | | 22,72 | 0,81 | 100 |
| Maluku Utara | 25,80 | 0,85 | 0,44 | 24,92 | 0,04 | 100 |
| Papua Barat | 28,17 | 0,95 | | 25,70 | 1,89 | 100 |
| Papua | 13,64 | 0,84 | 0,47 | 8,78 | 1,95 | 100 |
| Indonesia | 30,75 | 0,64 | 0,75 | 20,22 | 1,21 | 100 |

Sumber: Susenas Kor 2015, BPS

Tabel 3.25.1
Persentase Ibu di Perkotaan yang Mempunyai Keluhan Kesehatan Menurut Provinsi,
dan Status Ekonomi Rumah Tangga, 2015

| Provinsi | Status Ekonomi | | | | |
|---------------------------|----------------|--------------|--------------|--------------|--------------|
| | Kuintil 1 | Kuintil 2 | Kuintil 3 | Kuintil 4 | Kuintil 5 |
| (1) | (2) | (3) | (4) | (5) | (6) |
| Aceh | 25,09 | 21,11 | 29,29 | 25,87 | 23,02 |
| Sumatera Utara | 21,10 | 22,98 | 22,37 | 20,90 | 22,51 |
| Sumatera Barat | 37,13 | 22,99 | 29,21 | 26,58 | 26,83 |
| Riau | 23,91 | 25,63 | 20,77 | 30,18 | 27,90 |
| Jambi | 19,59 | 16,54 | 23,40 | 27,87 | 27,79 |
| Sumatera Selatan | 23,56 | 37,07 | 34,05 | 31,71 | 28,63 |
| Bengkulu | 23,74 | 20,54 | 25,27 | 25,26 | 22,66 |
| Lampung | 26,99 | 28,28 | 27,75 | 23,49 | 27,84 |
| Kepulauan Bangka Belitung | 25,09 | 30,26 | 29,28 | 29,27 | 34,42 |
| Kepulauan Riau | 15,35 | 16,89 | 21,17 | 16,38 | 19,20 |
| DKI Jakarta | 29,07 | 31,19 | 31,25 | 31,92 | 27,85 |
| Jawa Barat | 23,55 | 24,54 | 24,24 | 23,70 | 24,38 |
| Jawa Tengah | 26,72 | 33,42 | 33,85 | 34,84 | 33,60 |
| DI Yogyakarta | 30,62 | 38,12 | 36,26 | 36,99 | 36,89 |
| Jawa Timur | 27,23 | 26,86 | 29,17 | 30,34 | 30,13 |
| Banten | 23,32 | 27,33 | 28,91 | 30,37 | 26,93 |
| Bali | 34,07 | 31,21 | 28,65 | 28,44 | 25,38 |
| Nusa Tenggara Barat | 26,81 | 34,36 | 36,19 | 40,57 | 31,12 |
| Nusa Tenggara Timur | 22,47 | 27,85 | 33,58 | 30,29 | 33,47 |
| Kalimantan Barat | 19,97 | 26,22 | 20,93 | 27,48 | 23,11 |
| Kalimantan Tengah | 21,10 | 23,05 | 19,62 | 24,42 | 27,07 |
| Kalimantan Selatan | 28,77 | 34,01 | 36,47 | 34,87 | 36,95 |
| Kalimantan Timur | 21,61 | 17,35 | 18,18 | 16,76 | 22,13 |
| Kalimantan Utara | 15,94 | 15,88 | 16,73 | 15,94 | 18,21 |
| Sulawesi Utara | 23,61 | 24,41 | 21,05 | 22,60 | 16,76 |
| Sulawesi Tengah | 24,32 | 21,98 | 30,38 | 24,63 | 34,63 |
| Sulawesi Selatan | 24,97 | 20,08 | 23,69 | 20,53 | 23,22 |
| Sulawesi Tenggara | 28,44 | 22,22 | 28,09 | 25,82 | 29,00 |
| Gorontalo | 23,83 | 33,45 | 31,29 | 26,95 | 35,02 |
| Sulawesi Barat | 25,72 | 34,37 | 40,15 | 36,54 | 27,14 |
| Maluku | 17,50 | 9,70 | 17,73 | 14,55 | 15,16 |
| Maluku Utara | 18,10 | 14,66 | 6,08 | 17,78 | 19,40 |
| Papua Barat | 12,49 | 18,44 | 23,54 | 14,76 | 23,45 |
| Papua | 17,43 | 20,07 | 12,91 | 22,62 | 25,99 |
| Indonesia | 26,11 | 27,06 | 27,73 | 27,47 | 27,38 |

Catatan: Status ekonomi rumah tangga diukur menggunakan pendekatan pengeluaran rumah tangga, dengan asumsi bahwa pengeluaran rumah tangga sama dengan pendapatannya

Sumber: Susenas Kor dan Susenas Konsumsi/Pengeluaran 2015, BPS

Tabel 3.25.2
Persentase Ibu di Perdesaan yang Mempunyai Keluhan Kesehatan Menurut Provinsi,
dan Status Ekonomi Rumah Tangga, 2015

| Provinsi | Status Ekonomi | | | | |
|---------------------------|----------------|--------------|--------------|--------------|--------------|
| | Kuintil 1 | Kuintil 2 | Kuintil 3 | Kuintil 4 | Kuintil 5 |
| (1) | (2) | (3) | (4) | (5) | (6) |
| Aceh | 21,63 | 26,33 | 26,82 | 28,59 | 30,70 |
| Sumatera Utara | 18,32 | 21,16 | 19,54 | 21,14 | 24,53 |
| Sumatera Barat | 21,13 | 23,29 | 26,84 | 27,25 | 30,54 |
| Riau | 23,37 | 29,34 | 30,00 | 29,31 | 34,26 |
| Jambi | 19,01 | 20,28 | 22,21 | 24,46 | 27,06 |
| Sumatera Selatan | 21,11 | 23,41 | 23,20 | 23,44 | 27,83 |
| Bengkulu | 25,43 | 27,35 | 25,51 | 29,69 | 29,04 |
| Lampung | 23,35 | 24,52 | 32,33 | 34,42 | 36,14 |
| Kepulauan Bangka Belitung | 20,29 | 24,86 | 25,03 | 29,96 | 28,82 |
| Kepulauan Riau | 15,08 | 10,23 | 9,10 | 22,52 | 15,88 |
| DKI Jakarta | - | - | - | - | - |
| Jawa Barat | 21,60 | 23,47 | 22,60 | 23,27 | 27,52 |
| Jawa Tengah | 24,76 | 27,13 | 29,39 | 32,53 | 36,32 |
| DI Yogyakarta | 34,07 | 33,48 | 35,19 | 31,34 | 30,15 |
| Jawa Timur | 24,52 | 26,16 | 28,74 | 30,53 | 34,71 |
| Banten | 21,79 | 29,76 | 28,48 | 32,46 | 32,97 |
| Bali | 33,67 | 33,57 | 37,64 | 37,39 | 36,51 |
| Nusa Tenggara Barat | 28,31 | 32,00 | 30,25 | 28,71 | 37,62 |
| Nusa Tenggara Timur | 31,15 | 33,15 | 36,76 | 39,04 | 43,01 |
| Kalimantan Barat | 15,40 | 21,11 | 22,67 | 26,55 | 28,47 |
| Kalimantan Tengah | 18,91 | 19,26 | 22,59 | 24,51 | 27,23 |
| Kalimantan Selatan | 30,47 | 35,85 | 36,07 | 38,03 | 38,80 |
| Kalimantan Timur | 27,77 | 19,73 | 15,63 | 23,49 | 20,74 |
| Kalimantan Utara | 19,31 | 32,43 | 26,33 | 15,05 | 18,73 |
| Sulawesi Utara | 23,86 | 21,27 | 26,58 | 28,35 | 28,07 |
| Sulawesi Tengah | 29,00 | 23,34 | 26,54 | 28,57 | 30,44 |
| Sulawesi Selatan | 20,62 | 21,09 | 24,06 | 25,87 | 31,37 |
| Sulawesi Tenggara | 20,06 | 18,67 | 23,83 | 23,39 | 29,47 |
| Gorontalo | 39,32 | 33,20 | 42,30 | 40,29 | 40,54 |
| Sulawesi Barat | 30,97 | 25,52 | 25,72 | 32,32 | 37,82 |
| Maluku | 14,96 | 16,40 | 16,19 | 15,91 | 21,80 |
| Maluku Utara | 10,09 | 11,64 | 8,64 | 18,30 | 15,95 |
| Papua Barat | 11,92 | 15,30 | 21,27 | 19,83 | 27,84 |
| Papua | 8,87 | 12,79 | 14,55 | 18,69 | 17,97 |
| Indonesia | 23,57 | 25,49 | 27,14 | 28,22 | 31,13 |

Catatan: Status ekonomi rumah tangga diukur menggunakan pendekatan pengeluaran rumah tangga, dengan asumsi bahwa pengeluaran rumah tangga sama dengan pendapatannya

Sumber: Susenas Kor dan Susenas Konsumsi/Pengeluaran 2015, BPS

Tabel 3.25.3

Persentase Ibu yang Mempunyai Keluhan Kesehatan Menurut Provinsi dan Status Ekonomi Rumah Tangga, 2015

| Provinsi | Status Ekonomi | | | | |
|---------------------------|----------------|--------------|--------------|--------------|--------------|
| | Kuintil 1 | Kuintil 2 | Kuintil 3 | Kuintil 4 | Kuintil 5 |
| (1) | (2) | (3) | (4) | (5) | (6) |
| Aceh | 23,42 | 25,36 | 26,44 | 28,19 | 28,35 |
| Sumatera Utara | 20,32 | 21,00 | 22,56 | 20,99 | 22,85 |
| Sumatera Barat | 24,24 | 26,37 | 26,89 | 28,17 | 28,43 |
| Riau | 24,20 | 29,08 | 27,15 | 28,72 | 31,00 |
| Jambi | 18,80 | 20,44 | 20,86 | 25,06 | 28,56 |
| Sumatera Selatan | 20,65 | 25,63 | 26,69 | 29,44 | 28,55 |
| Bengkulu | 24,97 | 24,79 | 26,12 | 27,57 | 27,99 |
| Lampung | 23,23 | 27,49 | 32,01 | 32,66 | 32,02 |
| Kepulauan Bangka Belitung | 21,64 | 28,20 | 27,77 | 29,10 | 31,56 |
| Kepulauan Riau | 14,58 | 14,26 | 22,28 | 16,33 | 18,70 |
| DKI Jakarta | 29,07 | 31,19 | 31,25 | 31,92 | 27,85 |
| Jawa Barat | 22,80 | 24,10 | 23,18 | 24,66 | 25,08 |
| Jawa Tengah | 25,56 | 29,26 | 31,83 | 33,87 | 35,12 |
| DI Yogyakarta | 32,88 | 34,38 | 37,14 | 35,30 | 33,96 |
| Jawa Timur | 25,38 | 26,68 | 29,53 | 31,29 | 31,66 |
| Banten | 22,52 | 29,18 | 29,42 | 30,06 | 28,70 |
| Bali | 33,61 | 33,10 | 34,01 | 30,30 | 28,77 |
| Nusa Tenggara Barat | 28,35 | 29,80 | 33,59 | 34,04 | 35,90 |
| Nusa Tenggara Timur | 30,01 | 33,54 | 37,01 | 37,20 | 39,47 |
| Kalimantan Barat | 16,20 | 22,55 | 22,05 | 26,58 | 28,02 |
| Kalimantan Tengah | 19,72 | 20,12 | 21,72 | 25,41 | 26,52 |
| Kalimantan Selatan | 30,45 | 35,54 | 35,22 | 37,76 | 37,32 |
| Kalimantan Timur | 23,95 | 18,12 | 19,85 | 16,84 | 21,80 |
| Kalimantan Utara | 21,45 | 25,32 | 14,41 | 16,92 | 18,60 |
| Sulawesi Utara | 23,44 | 23,10 | 25,40 | 24,67 | 22,80 |
| Sulawesi Tengah | 28,51 | 23,74 | 25,73 | 28,98 | 30,72 |
| Sulawesi Selatan | 21,04 | 23,26 | 23,28 | 25,03 | 27,61 |
| Sulawesi Tenggara | 21,19 | 23,18 | 22,55 | 23,92 | 29,93 |
| Gorontalo | 37,77 | 32,92 | 38,86 | 38,71 | 33,45 |
| Sulawesi Barat | 29,21 | 25,83 | 26,81 | 37,14 | 35,44 |
| Maluku | 15,16 | 16,24 | 14,74 | 16,60 | 19,14 |
| Maluku Utara | 11,62 | 11,84 | 12,59 | 13,78 | 18,06 |
| Papua Barat | 13,01 | 17,46 | 18,80 | 20,68 | 25,60 |
| Papua | 9,97 | 13,44 | 19,13 | 16,08 | 21,51 |
| Indonesia | 24,51 | 26,53 | 27,35 | 28,76 | 28,71 |

Catatan: Status ekonomi rumah tangga diukur menggunakan pendekatan pengeluaran rumah tangga, dengan asumsi bahwa pengeluaran rumah tangga sama dengan pendapatannya

Sumber: Susenas Kor dan Susenas Konsumsi/Pengeluaran 2015, BPS

Tabel 3.17
Persentase Ibu yang Memiliki Keluhan Kesehatan dalam Sebulan Terakhir dan Mengobati Sendiri
Selama Sebulan Terakhir Menurut Provinsi dan Tipe Daerah, 2015

| Provinsi | Tipe Daerah | | |
|---------------------------|--------------|--------------|---------------------|
| | Perkotaan | Perdesaan | Perkotaan+Perdesaan |
| (1) | (2) | (3) | (4) |
| Aceh | 54,58 | 43,58 | 46,74 |
| Sumatera Utara | 57,32 | 50,20 | 53,69 |
| Sumatera Barat | 45,34 | 42,97 | 43,96 |
| Riau | 63,14 | 48,78 | 53,37 |
| Jambi | 47,40 | 59,67 | 56,07 |
| Sumatera Selatan | 69,29 | 62,33 | 64,94 |
| Bengkulu | 49,02 | 47,43 | 47,80 |
| Lampung | 41,94 | 55,04 | 52,31 |
| Kepulauan Bangka Belitung | 60,95 | 57,66 | 59,44 |
| Kepulauan Riau | 48,85 | 60,11 | 49,84 |
| DKI Jakarta | 67,86 | - | 67,86 |
| Jawa Barat | 64,91 | 58,32 | 62,68 |
| Jawa Tengah | 64,65 | 57,44 | 60,83 |
| DI Yogyakarta | 64,14 | 56,46 | 61,92 |
| Jawa Timur | 67,94 | 66,19 | 66,99 |
| Banten | 57,21 | 64,57 | 59,58 |
| Bali | 65,33 | 59,34 | 63,25 |
| Nusa Tenggara Barat | 68,81 | 64,86 | 66,54 |
| Nusa Tenggara Timur | 74,48 | 55,09 | 59,00 |
| Kalimantan Barat | 51,54 | 49,08 | 49,68 |
| Kalimantan Tengah | 68,86 | 64,59 | 66,25 |
| Kalimantan Selatan | 80,05 | 80,72 | 80,45 |
| Kalimantan Timur | 62,60 | 67,00 | 64,33 |
| Kalimantan Utara | 62,47 | 60,94 | 61,70 |
| Sulawesi Utara | 53,94 | 58,93 | 56,71 |
| Sulawesi Tengah | 60,85 | 60,89 | 60,88 |
| Sulawesi Selatan | 51,43 | 57,96 | 55,66 |
| Sulawesi Tenggara | 71,69 | 70,53 | 70,89 |
| Gorontalo | 75,68 | 78,98 | 78,35 |
| Sulawesi Barat | 42,64 | 57,42 | 54,30 |
| Maluku | 68,72 | 70,04 | 69,58 |
| Maluku Utara | 69,11 | 54,36 | 59,23 |
| Papua Barat | 51,43 | 51,80 | 51,67 |
| Papua | 51,49 | 45,38 | 47,04 |
| Indonesia | 63,73 | 59,45 | 61,56 |

Sumber: Susenas Kor 2015, BPS

Tabel 3.18

Persentase Ibu yang Memiliki Keluhan Kesehatan dan Berobat Jalan dalam Sebulan Terakhir Menurut Provinsi dan Tipe Daerah, 2015

| Provinsi | Tipe Daerah | | |
|---------------------------|--------------|--------------|-------------------------|
| | Perkotaan | Perdesaan | Perkotaan+ Perdesaan |
| (1) | (2) | (3) | (4) |
| Aceh | 66,06 | 70,36 | 69,24 |
| Sumatera Utara | 53,08 | 49,96 | 51,54 |
| Sumatera Barat | 57,95 | 61,18 | 59,89 |
| Riau | 47,73 | 42,27 | 44,14 |
| Jambi | 42,32 | 45,04 | 44,27 |
| Sumatera Selatan | 47,60 | 43,28 | 44,98 |
| Bengkulu | 53,36 | 45,88 | 47,81 |
| Lampung | 50,95 | 45,20 | 46,51 |
| Kepulauan Bangka Belitung | 48,39 | 54,46 | 51,37 |
| Kepulauan Riau | 45,28 | 66,35 | 48,13 |
| DKI Jakarta | 51,59 | - | 51,59 |
| Jawa Barat | 52,57 | 52,50 | 52,55 |
| Jawa Tengah | 53,36 | 55,07 | 54,29 |
| DI Yogyakarta | 47,79 | 55,79 | 50,39 |
| Jawa Timur | 52,90 | 53,15 | 53,03 |
| Banten | 53,59 | 55,53 | 54,24 |
| Bali | 55,02 | 68,84 | 61,03 |
| Nusa Tenggara Barat | 53,66 | 53,14 | 53,36 |
| Nusa Tenggara Timur | 52,59 | 64,60 | 62,69 |
| Kalimantan Barat | 54,06 | 42,76 | 46,00 |
| Kalimantan Tengah | 37,16 | 48,35 | 44,52 |
| Kalimantan Selatan | 41,24 | 41,83 | 41,60 |
| Kalimantan Timur | 57,16 | 58,69 | 57,77 |
| Kalimantan Utara | 56,57 | 58,19 | 57,40 |
| Sulawesi Utara | 53,60 | 62,52 | 59,01 |
| Sulawesi Tengah | 44,79 | 47,56 | 46,91 |
| Sulawesi Selatan | 47,76 | 53,79 | 51,83 |
| Sulawesi Tenggara | 36,83 | 43,25 | 41,39 |
| Gorontalo | 61,02 | 36,83 | 43,53 |
| Sulawesi Barat | 38,76 | 46,03 | 44,64 |
| Maluku | 37,69 | 39,69 | 39,00 |
| Maluku Utara | 44,71 | 53,57 | 50,98 |
| Papua Barat | 52,91 | 53,09 | 53,03 |
| Papua | 50,94 | 46,95 | 48,09 |
| Indonesia | 52,04 | 52,35 | 52,20 |

Sumber: Susenas Kor 2015, BPS

Tabel 3.28.1
Persentase Ibu di Perkotaan yang Mempunyai Keluhan Kesehatan dan Berobat Jalan Menurut Provinsi, dan Status Ekonomi Rumah Tangga, 2015

| Provinsi | Status Ekonomi | | | | |
|---------------------------|----------------|--------------|--------------|--------------|--------------|
| | Kuintil 1 | Kuintil 2 | Kuintil 3 | Kuintil 4 | Kuintil 5 |
| (1) | (2) | (3) | (4) | (5) | (6) |
| Aceh | 63,91 | 69,34 | 62,61 | 72,18 | 63,00 |
| Sumatera Utara | 49,16 | 52,16 | 62,04 | 49,35 | 51,76 |
| Sumatera Barat | 55,00 | 55,08 | 63,96 | 53,58 | 61,47 |
| Riau | 51,16 | 40,09 | 62,70 | 47,14 | 41,90 |
| Jambi | 56,82 | 56,71 | 22,31 | 46,83 | 37,89 |
| Sumatera Selatan | 49,04 | 33,88 | 50,90 | 56,97 | 49,30 |
| Bengkulu | 52,71 | 58,99 | 37,86 | 49,31 | 71,16 |
| Lampung | 40,44 | 40,94 | 50,66 | 55,67 | 63,67 |
| Kepulauan Bangka Belitung | 53,08 | 50,41 | 48,54 | 47,24 | 45,16 |
| Kepulauan Riau | 56,24 | 35,34 | 35,27 | 46,33 | 55,14 |
| DKI Jakarta | 54,49 | 50,29 | 48,58 | 46,71 | 61,02 |
| Jawa Barat | 52,59 | 52,36 | 53,14 | 52,90 | 51,92 |
| Jawa Tengah | 43,55 | 51,81 | 58,89 | 53,88 | 55,25 |
| DI Yogyakarta | 55,41 | 49,06 | 43,54 | 52,45 | 40,44 |
| Jawa Timur | 51,49 | 53,55 | 51,82 | 53,47 | 53,79 |
| Banten | 55,08 | 56,30 | 51,12 | 51,93 | 55,08 |
| Bali | 53,44 | 64,97 | 52,43 | 50,27 | 53,37 |
| Nusa Tenggara Barat | 43,77 | 60,68 | 54,03 | 53,06 | 54,07 |
| Nusa Tenggara Timur | 50,85 | 38,23 | 57,86 | 48,77 | 61,53 |
| Kalimantan Barat | 45,14 | 54,92 | 55,45 | 57,19 | 54,01 |
| Kalimantan Tengah | 25,94 | 38,10 | 35,79 | 35,42 | 45,19 |
| Kalimantan Selatan | 44,77 | 37,82 | 38,02 | 39,31 | 46,71 |
| Kalimantan Timur | 55,83 | 51,89 | 52,22 | 57,23 | 65,24 |
| Kalimantan Utara | 63,65 | 55,43 | 47,02 | 51,28 | 64,81 |
| Sulawesi Utara | 56,33 | 53,02 | 37,04 | 67,93 | 53,47 |
| Sulawesi Tengah | 58,30 | 40,95 | 33,07 | 45,92 | 47,23 |
| Sulawesi Selatan | 57,30 | 51,32 | 48,17 | 37,36 | 45,00 |
| Sulawesi Tenggara | 31,12 | 40,65 | 40,85 | 40,48 | 32,20 |
| Gorontalo | 47,19 | 51,65 | 60,10 | 76,25 | 66,68 |
| Sulawesi Barat | 38,32 | 18,12 | 32,04 | 56,38 | 44,99 |
| Maluku | 37,62 | 62,59 | 37,53 | 26,26 | 37,00 |
| Maluku Utara | 19,85 | 39,65 | 48,61 | 52,65 | 55,45 |
| Papua Barat | 52,57 | 51,62 | 48,89 | 46,72 | 59,88 |
| Papua | 43,61 | 38,06 | 46,57 | 59,14 | 54,98 |
| Indonesia | 50,27 | 52,91 | 52,42 | 50,91 | 53,36 |

Catatan: Status ekonomi rumah tangga diukur menggunakan pendekatan pengeluaran rumah tangga, dengan asumsi bahwa pengeluaran rumah tangga sama dengan pendapatannya

Sumber: Susenas Kor dan Susenas Konsumsi/Pengeluaran 2015, BPS

Tabel 3.28.2

Persentase Ibu di Perdesaan yang Mempunyai Keluhan Kesehatan dan Berobat Jalan Menurut Provinsi, dan Status Ekonomi Rumah Tangga, 2015

| Provinsi | Status Ekonomi | | | | |
|---------------------------|----------------|--------------|--------------|--------------|--------------|
| | Kuintil 1 | Kuintil 2 | Kuintil 3 | Kuintil 4 | Kuintil 5 |
| (1) | (2) | (3) | (4) | (5) | (6) |
| Aceh | 69,23 | 70,12 | 72,71 | 69,89 | 69,67 |
| Sumatera Utara | 35,84 | 47,42 | 38,92 | 57,92 | 58,10 |
| Sumatera Barat | 56,41 | 62,63 | 62,89 | 64,41 | 58,96 |
| Riau | 32,39 | 44,63 | 50,81 | 37,24 | 42,64 |
| Jambi | 40,46 | 37,21 | 43,92 | 44,62 | 52,89 |
| Sumatera Selatan | 38,02 | 43,61 | 36,28 | 44,74 | 49,61 |
| Bengkulu | 38,47 | 44,60 | 38,86 | 53,51 | 50,01 |
| Lampung | 50,26 | 38,98 | 44,73 | 44,94 | 46,65 |
| Kepulauan Bangka Belitung | 51,91 | 50,54 | 53,15 | 56,37 | 57,00 |
| Kepulauan Riau | 61,66 | 72,77 | 43,10 | 74,17 | 66,93 |
| DKI Jakarta | - | - | - | - | - |
| Jawa Barat | 47,23 | 41,67 | 60,56 | 50,07 | 58,38 |
| Jawa Tengah | 48,97 | 51,37 | 54,93 | 56,69 | 58,75 |
| DI Yogyakarta | 38,83 | 41,81 | 71,89 | 59,94 | 62,66 |
| Jawa Timur | 46,24 | 53,34 | 53,84 | 52,38 | 56,55 |
| Banten | 38,56 | 52,72 | 49,31 | 64,03 | 61,39 |
| Bali | 55,61 | 61,90 | 68,15 | 83,66 | 70,25 |
| Nusa Tenggara Barat | 54,87 | 50,95 | 48,46 | 57,98 | 53,35 |
| Nusa Tenggara Timur | 53,00 | 66,05 | 65,22 | 68,60 | 65,52 |
| Kalimantan Barat | 29,46 | 34,53 | 36,81 | 46,49 | 52,22 |
| Kalimantan Tengah | 32,72 | 50,66 | 50,90 | 49,06 | 51,25 |
| Kalimantan Selatan | 32,75 | 41,89 | 41,28 | 37,94 | 49,93 |
| Kalimantan Timur | 46,93 | 56,57 | 49,44 | 72,44 | 60,63 |
| Kalimantan Utara | 37,19 | 62,81 | 62,88 | 65,91 | 55,16 |
| Sulawesi Utara | 53,69 | 51,27 | 56,68 | 70,68 | 71,68 |
| Sulawesi Tengah | 40,90 | 42,91 | 40,13 | 54,24 | 53,32 |
| Sulawesi Selatan | 49,55 | 50,79 | 56,81 | 50,96 | 57,33 |
| Sulawesi Tenggara | 29,33 | 52,91 | 45,83 | 45,75 | 41,35 |
| Gorontalo | 31,48 | 21,84 | 27,70 | 44,74 | 49,91 |
| Sulawesi Barat | 41,00 | 55,33 | 40,62 | 48,24 | 45,53 |
| Maluku | 35,86 | 35,87 | 41,76 | 40,98 | 40,86 |
| Maluku Utara | 47,05 | 47,25 | 47,67 | 54,88 | 59,59 |
| Papua Barat | 42,56 | 65,49 | 44,94 | 62,04 | 50,10 |
| Papua | 53,62 | 42,33 | 51,26 | 46,80 | 44,66 |
| Indonesia | 47,41 | 49,28 | 52,67 | 53,16 | 55,78 |

Catatan: Status ekonomi rumah tangga diukur menggunakan pendekatan pengeluaran rumah tangga, dengan asumsi bahwa pengeluaran rumah tangga sama dengan pendapatannya

Sumber: Susenas Kor dan Susenas Konsumsi/Pengeluaran 2015, BPS

Tabel 3.28.3
Persentase Ibu yang mempunyai Keluhan Kesehatan dan Berobat Jalan Menurut Provinsi,
dan Status Ekonomi Rumah Tangga, 2015

| Provinsi | Status Ekonomi | | | | |
|---------------------------|----------------|--------------|--------------|--------------|--------------|
| | Kuintil 1 | Kuintil 2 | Kuintil 3 | Kuintil 4 | Kuintil 5 |
| (1) | (2) | (3) | (4) | (5) | (6) |
| Aceh | 65,98 | 73,08 | 69,53 | 70,05 | 67,40 |
| Sumatera Utara | 44,00 | 45,99 | 54,24 | 54,57 | 54,99 |
| Sumatera Barat | 55,95 | 60,35 | 61,44 | 60,61 | 60,12 |
| Riau | 39,89 | 45,53 | 48,84 | 40,98 | 44,42 |
| Jambi | 42,95 | 41,97 | 41,63 | 42,71 | 49,20 |
| Sumatera Selatan | 38,53 | 42,01 | 41,02 | 45,56 | 53,66 |
| Bengkulu | 42,82 | 44,50 | 44,68 | 50,04 | 54,85 |
| Lampung | 47,70 | 41,07 | 44,41 | 44,69 | 53,48 |
| Kepulauan Bangka Belitung | 49,10 | 53,48 | 47,14 | 55,97 | 50,14 |
| Kepulauan Riau | 56,41 | 46,41 | 41,41 | 50,28 | 49,74 |
| DKI Jakarta | 54,49 | 50,29 | 48,58 | 46,71 | 61,02 |
| Jawa Barat | 49,99 | 49,72 | 53,88 | 55,63 | 52,43 |
| Jawa Tengah | 47,47 | 51,59 | 56,20 | 55,37 | 57,12 |
| DI Yogyakarta | 46,08 | 58,14 | 49,78 | 50,99 | 46,38 |
| Jawa Timur | 49,80 | 53,13 | 51,38 | 55,50 | 54,03 |
| Banten | 47,49 | 54,74 | 54,87 | 54,48 | 56,32 |
| Bali | 53,88 | 65,69 | 63,10 | 61,51 | 59,42 |
| Nusa Tenggara Barat | 50,18 | 54,88 | 51,10 | 55,17 | 54,38 |
| Nusa Tenggara Timur | 55,14 | 63,97 | 66,77 | 61,81 | 63,18 |
| Kalimantan Barat | 33,73 | 42,50 | 41,25 | 47,03 | 55,53 |
| Kalimantan Tengah | 29,96 | 48,78 | 46,15 | 45,44 | 47,30 |
| Kalimantan Selatan | 36,76 | 38,61 | 41,95 | 39,68 | 48,21 |
| Kalimantan Timur | 54,65 | 45,08 | 64,88 | 53,01 | 66,67 |
| Kalimantan Utara | 57,74 | 57,62 | 62,92 | 54,44 | 55,81 |
| Sulawesi Utara | 55,21 | 55,80 | 53,57 | 64,61 | 64,03 |
| Sulawesi Tengah | 45,11 | 42,13 | 40,37 | 50,03 | 52,73 |
| Sulawesi Selatan | 54,68 | 53,29 | 54,07 | 49,45 | 49,49 |
| Sulawesi Tenggara | 31,21 | 49,40 | 41,74 | 46,01 | 37,83 |
| Gorontalo | 26,11 | 33,64 | 43,60 | 47,26 | 62,00 |
| Sulawesi Barat | 40,46 | 49,19 | 38,73 | 44,47 | 47,94 |
| Maluku | 39,29 | 30,55 | 48,09 | 41,21 | 36,59 |
| Maluku Utara | 44,71 | 34,60 | 47,83 | 57,43 | 57,63 |
| Papua Barat | 60,10 | 43,47 | 58,02 | 51,78 | 53,30 |
| Papua | 53,16 | 46,65 | 47,66 | 40,12 | 53,42 |
| Indonesia | 48,56 | 51,75 | 52,42 | 53,61 | 53,27 |

Catatan: Status ekonomi rumah tangga diukur menggunakan pendekatan pengeluaran rumah tangga, dengan asumsi bahwa pengeluaran rumah tangga sama dengan pendapatannya

Sumber: Susenas Kor dan Susenas Konsumsi/Pengeluaran 2015, BPS

Tabel 3.29.1
Persentase Ibu di Perkotaan yang Memiliki Keluhan Kesehatan dan Berobat Jalan dalam Sebulan Terakhir
Menurut Provinsi dan Jenis Fasilitas Kesehatan, 2015

| Provinsi | Fasilitas Kesehatan | | | | | | | |
|---------------------------|---------------------|-------------|----------------------|-------------------------------|-----------------|-------------|---|-------------|
| | RS Pemerintah | RS Swasta | Praktek Dokter/Bidan | Klinik/Praktek Dokter Bersama | Puskesmas/Pustu | UKBM | Praktek Pengobatan Tradisional/Alternatif | Lainnya |
| (1) | (2) | (3) | (4) | (5) | (6) | (7) | (8) | (9) |
| Aceh | 20,62 | 3,75 | 24,90 | 14,13 | 43,19 | 1,85 | 1,89 | 0,62 |
| Sumatera Utara | 7,19 | 9,46 | 46,45 | 16,30 | 18,06 | 1,67 | 3,31 | 0,93 |
| Sumatera Barat | 8,80 | 10,06 | 46,23 | 7,67 | 25,96 | 2,58 | 3,40 | 1,78 |
| Riau | 9,14 | 13,53 | 36,17 | 17,07 | 29,70 | 2,34 | 3,41 | 0,52 |
| Jambi | 17,67 | 4,75 | 26,48 | 5,93 | 40,82 | 1,95 | 2,64 | 1,71 |
| Sumatera Selatan | 13,07 | 6,26 | 47,64 | 9,05 | 22,98 | 0,32 | 0,78 | 2,04 |
| Bengkulu | 15,75 | 6,11 | 38,40 | 9,16 | 31,28 | - | 2,82 | 0,88 |
| Lampung | 14,50 | 6,52 | 43,36 | 7,99 | 25,99 | 0,62 | 1,62 | 1,05 |
| Kepulauan Bangka Belitung | 16,64 | 8,24 | 38,34 | 14,95 | 25,42 | 2,98 | 6,96 | 0,91 |
| Kepulauan Riau | 15,50 | 11,02 | 32,62 | 17,60 | 21,03 | - | 0,75 | 3,07 |
| DKI Jakarta | 7,14 | 8,96 | 8,25 | 40,84 | 36,66 | 0,86 | 0,92 | 0,53 |
| Jawa Barat | 7,28 | 8,11 | 34,20 | 20,01 | 31,23 | 1,13 | 2,04 | 0,76 |
| Jawa Tengah | 5,32 | 7,37 | 49,06 | 11,18 | 27,46 | 1,20 | 1,67 | 1,14 |
| DI Yogyakarta | 8,17 | 18,92 | 32,13 | 10,32 | 32,54 | 2,01 | 0,86 | 0,89 |
| Jawa Timur | 6,54 | 6,64 | 44,68 | 10,84 | 29,17 | 2,28 | 1,36 | 2,30 |
| Banten | 3,61 | 8,87 | 30,52 | 32,78 | 23,94 | 0,61 | 1,60 | 2,10 |
| Bali | 8,16 | 7,10 | 57,63 | 8,54 | 18,96 | 0,48 | 2,80 | 2,24 |
| Nusa Tenggara Barat | 5,91 | 3,36 | 36,53 | 9,96 | 39,22 | 2,30 | 3,66 | 4,06 |
| Nusa Tenggara Timur | 12,72 | 6,05 | 33,33 | 10,09 | 34,82 | 2,59 | 3,23 | 0,73 |
| Kalimantan Barat | 13,04 | 3,15 | 37,54 | 7,61 | 33,69 | 1,79 | 2,92 | 5,64 |
| Kalimantan Tengah | 12,51 | 4,75 | 39,03 | 10,49 | 35,24 | 1,21 | 2,82 | 2,69 |
| Kalimantan Selatan | 10,36 | 1,83 | 33,17 | 13,38 | 33,59 | 6,71 | 1,13 | 2,47 |
| Kalimantan Timur | 12,70 | 11,63 | 20,61 | 19,73 | 37,01 | 0,29 | 2,20 | 0,91 |
| Kalimantan Utara | 9,86 | 9,81 | 27,95 | 10,04 | 52,57 | - | 1,93 | 1,16 |
| Sulawesi Utara | 5,39 | 9,06 | 43,30 | 9,84 | 34,35 | 0,88 | 0,15 | 0,73 |
| Sulawesi Tengah | 18,27 | 4,60 | 32,04 | 5,04 | 38,72 | 5,38 | 1,50 | 0,38 |
| Sulawesi Selatan | 14,18 | 5,31 | 26,68 | 7,01 | 43,40 | 1,40 | 1,73 | 3,28 |
| Sulawesi Tenggara | 10,35 | 1,89 | 32,80 | 9,49 | 43,94 | 0,46 | 2,27 | 1,42 |
| Gorontalo | 11,20 | 1,69 | 42,51 | 6,60 | 44,25 | - | - | - |
| Sulawesi Barat | 14,92 | 1,57 | 28,35 | 6,99 | 48,71 | - | 2,01 | 3,25 |
| Maluku | 11,13 | - | 25,69 | 12,75 | 49,23 | - | - | 1,52 |
| Maluku Utara | 26,24 | 7,60 | 34,90 | 3,84 | 21,37 | 1,60 | 4,95 | 0,10 |
| Papua Barat | 25,38 | 4,08 | 19,48 | 1,80 | 48,35 | - | 3,44 | 2,06 |
| Papua | 29,26 | 7,83 | 22,83 | 15,90 | 24,32 | - | 2,48 | - |
| Indonesia | 7,84 | 7,80 | 36,80 | 17,36 | 30,00 | 1,43 | 1,84 | 1,45 |

Sumber: Susenas Kor 2015, BPS

Tabel 3.29.2

Persentase Ibu di Perdesaan yang Memiliki Keluhan Kesehatan dan Berobat Jalan dalam Sebulan Terakhir Menurut Provinsi dan Jenis Fasilitas Kesehatan, 2015

| Provinsi | Fasilitas Kesehatan | | | | | | | |
|---------------------------|---------------------|-------------|----------------------|-------------------------------|-----------------|-------------|---|-------------|
| | RS Pemerintah | RS Swasta | Praktek Dokter/Bidan | Klinik/Praktek Dokter Bersama | Puskesmas/Pustu | UKBM | Praktek Pengobatan Tradisional/Alternatif | Lainnya |
| (1) | (2) | (3) | (4) | (5) | (6) | (7) | (8) | (9) |
| Aceh | 17,55 | 1,20 | 29,10 | 9,94 | 48,46 | 3,40 | 2,88 | 2,03 |
| Sumatera Utara | 6,10 | 4,42 | 53,31 | 10,48 | 19,63 | 6,07 | 4,31 | 2,16 |
| Sumatera Barat | 8,94 | 3,25 | 42,92 | 5,20 | 34,10 | 3,58 | 6,22 | 2,73 |
| Riau | 7,30 | 6,78 | 40,10 | 9,13 | 33,42 | 3,90 | 2,86 | 1,54 |
| Jambi | 9,25 | 5,09 | 42,57 | 9,35 | 30,14 | 2,41 | 4,59 | 2,31 |
| Sumatera Selatan | 5,19 | 3,78 | 58,45 | 6,39 | 22,44 | 5,27 | 2,02 | 0,96 |
| Bengkulu | 7,26 | 2,28 | 62,03 | 6,84 | 21,50 | 4,45 | 5,30 | 1,18 |
| Lampung | 2,95 | 4,30 | 55,90 | 9,82 | 23,57 | 1,76 | 1,15 | 2,36 |
| Kepulauan Bangka Belitung | 14,26 | 4,22 | 42,77 | 3,73 | 32,08 | 7,87 | 4,85 | 3,56 |
| Kepulauan Riau | 7,20 | 0,69 | 31,11 | 2,28 | 46,91 | 8,77 | 3,62 | 1,02 |
| DKI Jakarta | - | - | - | - | - | - | - | - |
| Jawa Barat | 4,87 | 1,73 | 47,13 | 11,77 | 30,42 | 3,84 | 1,81 | 2,19 |
| Jawa Tengah | 3,98 | 3,39 | 59,96 | 5,64 | 25,43 | 3,57 | 1,82 | 1,35 |
| DI Yogyakarta | 7,98 | 3,10 | 35,21 | 18,69 | 35,93 | 0,90 | 2,04 | 0,70 |
| Jawa Timur | 3,45 | 3,54 | 59,56 | 7,28 | 20,46 | 4,75 | 2,10 | 4,30 |
| Banten | 2,90 | 1,33 | 40,70 | 19,24 | 26,02 | 5,76 | 3,17 | 4,48 |
| Bali | 5,58 | 1,12 | 66,70 | 3,60 | 22,89 | 0,46 | 3,89 | 0,85 |
| Nusa Tenggara Barat | 5,65 | 1,04 | 43,26 | 7,45 | 33,37 | 5,20 | 3,36 | 4,36 |
| Nusa Tenggara Timur | 4,39 | 2,64 | 11,19 | 3,03 | 66,75 | 13,05 | 0,87 | 1,90 |
| Kalimantan Barat | 6,60 | 1,98 | 30,99 | 5,38 | 42,82 | 13,09 | 3,23 | 2,78 |
| Kalimantan Tengah | 6,53 | 2,05 | 24,27 | 8,20 | 47,27 | 7,12 | 0,77 | 6,51 |
| Kalimantan Selatan | 4,16 | | 43,36 | 5,92 | 35,36 | 7,79 | 4,63 | 3,28 |
| Kalimantan Timur | 7,39 | 1,82 | 23,35 | 11,26 | 56,11 | 2,34 | 1,15 | 0,54 |
| Kalimantan Utara | 15,21 | 1,91 | 14,38 | 9,00 | 64,26 | 1,65 | 1,70 | - |
| Sulawesi Utara | 7,57 | 5,60 | 45,70 | 6,09 | 35,66 | 1,13 | 0,94 | 1,93 |
| Sulawesi Tengah | 8,07 | 0,77 | 29,31 | 4,25 | 40,63 | 18,20 | 4,63 | 1,51 |
| Sulawesi Selatan | 9,46 | 1,64 | 26,00 | 5,00 | 55,69 | 3,47 | 1,90 | 2,93 |
| Sulawesi Tenggara | 7,86 | 1,67 | 29,75 | 5,06 | 49,55 | 3,48 | 3,00 | 2,27 |
| Gorontalo | 8,78 | 0,22 | 40,32 | 6,40 | 42,15 | 2,47 | 2,37 | 2,02 |
| Sulawesi Barat | 4,50 | 1,45 | 19,40 | 1,64 | 61,83 | 8,66 | 1,97 | 2,01 |
| Maluku | 11,58 | 1,14 | 39,30 | 4,56 | 42,91 | 3,95 | 1,52 | 0,41 |
| Maluku Utara | 10,00 | 0,79 | 23,51 | 2,37 | 56,56 | 8,26 | 3,33 | 0,99 |
| Papua Barat | 14,29 | 1,36 | 8,10 | 10,63 | 59,45 | 1,27 | 0,53 | 5,72 |
| Papua | 15,14 | 1,31 | 3,33 | 1,15 | 77,79 | 1,44 | 1,05 | 2,99 |
| Indonesia | 5,67 | 2,83 | 47,02 | 7,77 | 32,08 | 4,85 | 2,40 | 2,56 |

Sumber: Susenas Kor 2015, BPS

Tabel 3.29.3

Persentase Ibu yang Memiliki Keluhan Kesehatan dan Berobat Jalan dalam Sebulan Terakhir Selama Sebulan Terakhir Menurut Provinsi dan Jenis Fasilitas Kesehatan, 2015

| Provinsi | Fasilitas Kesehatan | | | | | | | |
|---------------------------|---------------------|--------------|-----------------------------|---|--------------------------|-------------|---|--------------|
| | RS Pemerintah | RS Swasta | Praktek Dokter/ Bidan | Klinik/ Praktek Dokter Bersama | Puskes- mas/ Pustu | UKBM | Praktek Pengobatan Tradisional/ Alternatif | Lain- nya |
| (1) | (2) | (3) | (4) | (5) | (6) | (7) | (8) | (9) |
| Aceh | 18,31 | 1,83 | 28,06 | 10,98 | 47,15 | 3,01 | 2,64 | 1,68 |
| Sumatera Utara | 6,67 | 7,04 | 49,74 | 13,51 | 18,81 | 3,78 | 3,79 | 1,52 |
| Sumatera Barat | 8,88 | 5,88 | 44,20 | 6,16 | 30,96 | 3,20 | 5,13 | 2,36 |
| Riau | 7,98 | 9,27 | 38,65 | 12,06 | 32,05 | 3,32 | 3,06 | 1,16 |
| Jambi | 11,53 | 5,00 | 38,21 | 8,42 | 33,04 | 2,29 | 4,06 | 2,15 |
| Sumatera Selatan | 8,47 | 4,82 | 53,95 | 7,50 | 22,66 | 3,21 | 1,50 | 1,41 |
| Bengkulu | 9,71 | 3,38 | 55,22 | 7,51 | 24,32 | 3,17 | 4,58 | 1,09 |
| Lampung | 5,82 | 4,86 | 52,78 | 9,37 | 24,17 | 1,48 | 1,27 | 2,03 |
| Kepulauan Bangka Belitung | 15,40 | 6,15 | 40,64 | 9,11 | 28,88 | 5,53 | 5,86 | 2,29 |
| Kepulauan Riau | 13,95 | 9,09 | 32,34 | 14,74 | 25,86 | 1,64 | 1,28 | 2,68 |
| DKI Jakarta | 7,14 | 8,96 | 8,25 | 40,84 | 36,66 | 0,86 | 0,92 | 0,53 |
| Jawa Barat | 6,46 | 5,95 | 38,58 | 17,22 | 30,96 | 2,05 | 1,96 | 1,24 |
| Jawa Tengah | 4,59 | 5,19 | 55,01 | 8,15 | 26,35 | 2,50 | 1,75 | 1,25 |
| DI Yogyakarta | 8,10 | 13,24 | 33,24 | 13,33 | 33,75 | 1,61 | 1,28 | 0,82 |
| Jawa Timur | 4,86 | 4,96 | 52,76 | 8,91 | 24,44 | 3,62 | 1,77 | 3,39 |
| Banten | 3,37 | 6,31 | 33,98 | 28,18 | 24,64 | 2,36 | 2,13 | 2,91 |
| Bali | 6,90 | 4,17 | 62,08 | 6,12 | 20,89 | 0,47 | 3,34 | 1,56 |
| Nusa Tenggara Barat | 5,76 | 2,04 | 40,37 | 8,53 | 35,88 | 3,96 | 3,49 | 4,23 |
| Nusa Tenggara Timur | 5,50 | 3,10 | 14,14 | 3,97 | 62,50 | 11,66 | 1,19 | 1,74 |
| Kalimantan Barat | 8,77 | 2,37 | 33,20 | 6,13 | 39,74 | 9,28 | 3,13 | 3,75 |
| Kalimantan Tengah | 8,24 | 2,82 | 28,49 | 8,85 | 43,83 | 5,43 | 1,36 | 5,42 |
| Kalimantan Selatan | 6,61 | 0,73 | 39,32 | 8,88 | 34,66 | 7,36 | 3,24 | 2,96 |
| Kalimantan Timur | 10,54 | 7,64 | 21,72 | 16,28 | 44,78 | 1,12 | 1,77 | 0,76 |
| Kalimantan Utara | 12,64 | 5,71 | 20,91 | 9,50 | 58,64 | 0,86 | 1,81 | 0,56 |
| Sulawesi Utara | 6,79 | 6,83 | 44,84 | 7,43 | 35,19 | 1,05 | 0,66 | 1,50 |
| Sulawesi Tengah | 10,34 | 1,62 | 29,92 | 4,42 | 40,21 | 15,35 | 3,93 | 1,26 |
| Sulawesi Selatan | 10,87 | 2,74 | 26,21 | 5,60 | 52,02 | 2,85 | 1,85 | 3,04 |
| Sulawesi Tenggara | 8,51 | 1,73 | 30,54 | 6,21 | 48,11 | 2,70 | 2,81 | 2,05 |
| Gorontalo | 9,72 | 0,79 | 41,17 | 6,48 | 42,97 | 1,51 | 1,45 | 1,23 |
| Sulawesi Barat | 6,23 | 1,47 | 20,88 | 2,52 | 59,66 | 7,23 | 1,98 | 2,22 |
| Maluku | 11,43 | 0,76 | 34,77 | 7,28 | 45,02 | 2,64 | 1,01 | 0,78 |
| Maluku Utara | 14,17 | 2,54 | 26,44 | 2,74 | 47,52 | 6,55 | 3,74 | 0,76 |
| Papua Barat | 18,21 | 2,32 | 12,12 | 7,51 | 55,52 | 0,82 | 1,56 | 4,42 |
| Papua | 19,43 | 3,29 | 9,25 | 5,63 | 61,55 | 1,00 | 1,49 | 2,08 |
| Indonesia | 6,73 | 5,27 | 42,01 | 12,47 | 31,06 | 3,17 | 2,13 | 2,02 |

Sumber: Susenas Kor 2015, BPS

Tabel 3.19
Persentase Ibu yang Rawat Inap dalam Setahun Terakhir Menurut Provinsi dan Tipe Daerah, 2015

| Provinsi | Tipe Daerah | | |
|---------------------------|-------------|-------------|---------------------|
| | Perkotaan | Perdesaan | Perkotaan+Perdesaan |
| (1) | (2) | (3) | (4) |
| Aceh | 9,19 | 6,04 | 6,91 |
| Sumatera Utara | 6,04 | 3,54 | 4,79 |
| Sumatera Barat | 8,52 | 6,24 | 7,11 |
| Riau | 7,85 | 4,30 | 5,63 |
| Jambi | 6,54 | 3,73 | 4,52 |
| Sumatera Selatan | 7,16 | 2,70 | 4,18 |
| Bengkulu | 7,76 | 4,12 | 5,17 |
| Lampung | 6,61 | 4,25 | 4,84 |
| Kepulauan Bangka Belitung | 5,85 | 3,95 | 4,86 |
| Kepulauan Riau | 6,62 | 4,48 | 6,28 |
| DKI Jakarta | 5,60 | - | 5,60 |
| Jawa Barat | 4,78 | 3,15 | 4,22 |
| Jawa Tengah | 6,72 | 5,29 | 5,93 |
| DI Yogyakarta | 8,84 | 5,47 | 7,68 |
| Jawa Timur | 5,37 | 4,26 | 4,77 |
| Banten | 5,67 | 2,22 | 4,58 |
| Bali | 7,67 | 6,82 | 7,34 |
| Nusa Tenggara Barat | 7,87 | 7,57 | 7,69 |
| Nusa Tenggara Timur | 8,25 | 5,29 | 5,85 |
| Kalimantan Barat | 6,01 | 2,53 | 3,52 |
| Kalimantan Tengah | 3,75 | 2,75 | 3,09 |
| Kalimantan Selatan | 4,00 | 3,36 | 3,62 |
| Kalimantan Timur | 6,13 | 5,36 | 5,84 |
| Kalimantan Utara | 4,68 | 3,10 | 3,98 |
| Sulawesi Utara | 5,50 | 6,59 | 6,11 |
| Sulawesi Tengah | 8,78 | 4,50 | 5,50 |
| Sulawesi Selatan | 8,28 | 5,55 | 6,50 |
| Sulawesi Tenggara | 5,82 | 3,86 | 4,38 |
| Gorontalo | 6,69 | 3,53 | 4,58 |
| Sulawesi Barat | 8,86 | 3,45 | 4,44 |
| Maluku | 4,99 | 1,74 | 2,98 |
| Maluku Utara | 4,72 | 2,25 | 2,91 |
| Papua Barat | 7,64 | 3,78 | 5,19 |
| Papua | 6,45 | 1,56 | 2,69 |
| Indonesia | 5,94 | 4,23 | 5,08 |

Sumber: Susenas Kor 2015, BPS

Tabel 3.31.1
Persentase Ibu di Perkotaan yang Mempunyai Keluhan Kesehatan dan Rawat Inap Menurut Provinsi dan Status Ekonomi Rumah Tangga, 2015

| Provinsi | Status Ekonomi | | | | |
|---------------------------|----------------|-------------|-------------|-------------|-------------|
| | Kuintil 1 | Kuintil 2 | Kuintil 3 | Kuintil 4 | Kuintil 5 |
| (1) | (2) | (3) | (4) | (5) | (6) |
| Aceh | 9,46 | 8,51 | 5,94 | 9,69 | 11,82 |
| Sumatera Utara | 4,29 | 4,54 | 7,31 | 4,47 | 9,16 |
| Sumatera Barat | 6,28 | 7,25 | 7,35 | 10,27 | 10,88 |
| Riau | 4,31 | 4,73 | 6,35 | 11,79 | 10,55 |
| Jambi | 12,05 | 1,53 | 5,84 | 7,18 | 6,75 |
| Sumatera Selatan | 6,97 | 5,17 | 7,80 | 6,39 | 9,50 |
| Bengkulu | 4,39 | 8,15 | 8,94 | 6,74 | 10,36 |
| Lampung | 4,58 | 8,43 | 5,42 | 7,67 | 6,70 |
| Kepulauan Bangka Belitung | 4,36 | 6,86 | 1,93 | 7,00 | 8,21 |
| Kepulauan Riau | 4,28 | 5,62 | 8,18 | 7,97 | 6,37 |
| DKI Jakarta | 4,36 | 4,74 | 7,11 | 5,31 | 6,49 |
| Jawa Barat | 2,08 | 3,79 | 4,88 | 5,05 | 7,22 |
| Jawa Tengah | 5,20 | 4,75 | 6,91 | 6,06 | 9,90 |
| DI Yogyakarta | 6,77 | 6,09 | 7,85 | 12,07 | 11,29 |
| Jawa Timur | 3,62 | 3,62 | 5,00 | 6,29 | 7,68 |
| Banten | 5,16 | 5,29 | 4,85 | 6,39 | 6,31 |
| Bali | 5,87 | 8,25 | 7,14 | 7,45 | 9,30 |
| Nusa Tenggara Barat | 7,94 | 8,79 | 6,57 | 6,62 | 9,42 |
| Nusa Tenggara Timur | 4,59 | 7,45 | 8,87 | 12,69 | 7,34 |
| Kalimantan Barat | 2,77 | 4,64 | 6,49 | 10,26 | 4,87 |
| Kalimantan Tengah | 2,13 | 3,79 | 1,73 | 4,59 | 5,97 |
| Kalimantan Selatan | 2,96 | 3,62 | 3,07 | 4,62 | 5,43 |
| Kalimantan Timur | 3,88 | 3,49 | 5,20 | 8,90 | 8,05 |
| Kalimantan Utara | 3,88 | 1,43 | 3,44 | 5,78 | 7,40 |
| Sulawesi Utara | 4,38 | 6,31 | 6,80 | 5,21 | 4,59 |
| Sulawesi Tengah | 6,96 | 4,31 | 8,54 | 10,08 | 12,63 |
| Sulawesi Selatan | 6,88 | 3,43 | 8,93 | 10,50 | 10,83 |
| Sulawesi Tenggara | 3,93 | 4,93 | 5,24 | 6,30 | 7,63 |
| Gorontalo | 4,46 | 5,49 | 3,85 | 10,46 | 8,88 |
| Sulawesi Barat | 5,37 | 5,86 | 14,42 | 10,61 | 7,86 |
| Maluku | 1,44 | 3,72 | 1,63 | 8,67 | 7,68 |
| Maluku Utara | 1,45 | 3,77 | 6,55 | 4,46 | 6,45 |
| Papua Barat | 0,92 | 10,25 | 9,50 | 6,47 | 8,79 |
| Papua | 6,26 | 5,31 | 3,49 | 6,46 | 9,15 |
| Indonesia | 4,07 | 4,96 | 5,72 | 6,54 | 7,83 |

Catatan: Status ekonomi rumah tangga diukur menggunakan pendekatan pengeluaran rumah tangga, dengan asumsi bahwa pengeluaran rumah tangga sama dengan pendapatannya

Sumber: Susenas Kor dan Susenas Konsumsi/Pengeluaran 2015, BPS

Tabel 3.31.2
Persentase Ibu di Perdesaan yang Mempunyai Keluhan Kesehatan dan Rawat Inap Menurut Provinsi, dan Status Ekonomi Rumah Tangga, 2015

| Provinsi | Status Ekonomi | | | | |
|---------------------------|----------------|-------------|-------------|-------------|-------------|
| | Kuintil 1 | Kuintil 2 | Kuintil 3 | Kuintil 4 | Kuintil 5 |
| (1) | (2) | (3) | (4) | (5) | (6) |
| Aceh | 5,64 | 5,88 | 5,38 | 5,45 | 7,48 |
| Sumatera Utara | 1,21 | 2,65 | 2,27 | 3,74 | 6,21 |
| Sumatera Barat | 4,52 | 6,05 | 6,50 | 6,31 | 7,36 |
| Riau | 1,99 | 3,59 | 4,50 | 2,30 | 7,78 |
| Jambi | 2,53 | 2,12 | 1,99 | 3,87 | 7,06 |
| Sumatera Selatan | 1,01 | 1,66 | 2,54 | 2,17 | 5,23 |
| Bengkulu | 2,74 | 3,65 | 4,41 | 5,31 | 4,20 |
| Lampung | 3,40 | 2,64 | 4,22 | 3,74 | 6,55 |
| Kepulauan Bangka Belitung | 0,88 | 3,96 | 2,76 | 4,31 | 6,36 |
| Kepulauan Riau | 3,23 | 6,58 | 0,86 | 1,13 | 9,35 |
| DKI Jakarta | - | - | - | - | - |
| Jawa Barat | 2,00 | 2,52 | 2,76 | 2,65 | 5,18 |
| Jawa Tengah | 4,74 | 4,45 | 4,31 | 5,44 | 7,02 |
| DI Yogyakarta | 6,47 | 1,93 | 4,25 | 5,71 | 8,70 |
| Jawa Timur | 2,58 | 3,41 | 3,14 | 5,05 | 6,27 |
| Banten | 0,06 | 0,87 | 1,71 | 3,14 | 4,15 |
| Bali | 4,79 | 6,30 | 6,78 | 7,63 | 8,02 |
| Nusa Tenggara Barat | 9,38 | 7,48 | 6,99 | 7,01 | 7,51 |
| Nusa Tenggara Timur | 3,36 | 4,01 | 4,12 | 5,93 | 7,95 |
| Kalimantan Barat | 1,20 | 2,30 | 1,83 | 2,89 | 3,74 |
| Kalimantan Tengah | 1,64 | 1,42 | 3,04 | 3,37 | 3,55 |
| Kalimantan Selatan | 1,29 | 1,91 | 3,80 | 4,40 | 4,40 |
| Kalimantan Timur | 2,34 | 3,96 | 4,91 | 6,61 | 7,29 |
| Kalimantan Utara | 5,32 | 0,54 | 4,36 | 0,76 | 4,38 |
| Sulawesi Utara | 3,64 | 3,94 | 7,55 | 7,90 | 8,79 |
| Sulawesi Tengah | 2,98 | 3,66 | 3,54 | 5,36 | 5,98 |
| Sulawesi Selatan | 4,60 | 4,18 | 4,67 | 5,20 | 8,22 |
| Sulawesi Tenggara | 1,90 | 2,37 | 4,52 | 4,74 | 4,62 |
| Gorontalo | 1,76 | 2,74 | 4,33 | 3,09 | 4,98 |
| Sulawesi Barat | 1,38 | 2,59 | 0,65 | 3,46 | 7,13 |
| Maluku | 0,35 | 0,41 | 0,74 | 0,88 | 4,46 |
| Maluku Utara | 1,74 | 0,89 | 2,20 | 1,59 | 3,92 |
| Papua Barat | 2,61 | 1,68 | 2,68 | 4,11 | 6,23 |
| Papua | 0,76 | 1,09 | 0,89 | 1,21 | 3,04 |
| Indonesia | 3,21 | 3,18 | 3,71 | 4,26 | 6,09 |

Catatan: Status ekonomi rumah tangga diukur menggunakan pendekatan pengeluaran rumah tangga, dengan asumsi bahwa pengeluaran rumah tangga sama dengan pendapatannya

Sumber: Susenas Kor dan Susenas Konsumsi/Pengeluaran 2015, BPS

Tabel 3.31.3
Persentase Ibu yang Mempunyai Keluhan Kesehatan dan Rawat Inap Menurut Provinsi, dan
Status Ekonomi Rumah Tangga, 2015

| Provinsi | Status Ekonomi | | | | |
|---------------------------|----------------|-------------|-------------|-------------|-------------|
| | Kuintil 1 | Kuintil 2 | Kuintil 3 | Kuintil 4 | Kuintil 5 |
| (1) | (2) | (3) | (4) | (5) | (6) |
| Aceh | 6,73 | 5,48 | 6,08 | 7,05 | 8,78 |
| Sumatera Utara | 2,36 | 3,83 | 3,71 | 5,18 | 7,73 |
| Sumatera Barat | 5,28 | 5,80 | 6,93 | 7,11 | 9,83 |
| Riau | 2,89 | 4,54 | 3,97 | 5,50 | 9,80 |
| Jambi | 4,08 | 3,09 | 2,53 | 5,34 | 7,02 |
| Sumatera Selatan | 2,32 | 3,52 | 3,55 | 3,67 | 7,24 |
| Bengkulu | 2,68 | 4,74 | 5,46 | 6,17 | 6,37 |
| Lampung | 3,08 | 3,93 | 4,57 | 5,27 | 6,81 |
| Kepulauan Bangka Belitung | 2,64 | 4,27 | 4,45 | 3,97 | 7,93 |
| Kepulauan Riau | 4,22 | 3,71 | 8,52 | 8,34 | 5,91 |
| DKI Jakarta | 4,36 | 4,74 | 7,11 | 5,31 | 6,49 |
| Jawa Barat | 2,15 | 2,81 | 4,17 | 4,18 | 7,07 |
| Jawa Tengah | 4,92 | 4,79 | 5,09 | 5,76 | 8,42 |
| DI Yogyakarta | 4,61 | 5,34 | 6,00 | 10,26 | 11,71 |
| Jawa Timur | 2,88 | 3,59 | 3,82 | 5,43 | 7,48 |
| Banten | 2,72 | 3,42 | 4,42 | 4,74 | 6,62 |
| Bali | 5,60 | 6,66 | 7,20 | 7,19 | 9,61 |
| Nusa Tenggara Barat | 8,42 | 7,77 | 7,28 | 6,46 | 8,74 |
| Nusa Tenggara Timur | 3,80 | 4,12 | 4,61 | 6,42 | 9,44 |
| Kalimantan Barat | 1,34 | 3,20 | 2,74 | 3,70 | 5,81 |
| Kalimantan Tengah | 1,83 | 2,08 | 2,84 | 3,56 | 4,40 |
| Kalimantan Selatan | 1,09 | 3,34 | 3,53 | 3,64 | 5,68 |
| Kalimantan Timur | 4,13 | 3,05 | 6,79 | 6,05 | 8,23 |
| Kalimantan Utara | 4,17 | 2,49 | 2,40 | 2,97 | 6,97 |
| Sulawesi Utara | 3,24 | 5,01 | 7,62 | 7,07 | 6,74 |
| Sulawesi Tengah | 3,13 | 4,75 | 3,15 | 7,09 | 8,14 |
| Sulawesi Selatan | 5,03 | 4,28 | 5,16 | 6,65 | 10,62 |
| Sulawesi Tenggara | 1,67 | 3,49 | 5,10 | 4,33 | 6,07 |
| Gorontalo | 1,74 | 4,53 | 3,80 | 4,58 | 7,41 |
| Sulawesi Barat | 2,58 | 2,01 | 2,95 | 4,53 | 8,38 |
| Maluku | 0,37 | 0,99 | 1,36 | 4,33 | 5,80 |
| Maluku Utara | 1,52 | 1,40 | 2,20 | 3,74 | 4,49 |
| Papua Barat | 1,77 | 2,48 | 6,45 | 6,08 | 7,43 |
| Papua | 0,66 | 1,44 | 1,27 | 2,48 | 6,44 |
| Indonesia | 3,39 | 3,92 | 4,57 | 5,20 | 7,60 |

Catatan: Status ekonomi rumah tangga diukur menggunakan pendekatan pengeluaran rumah tangga, dengan asumsi bahwa pengeluaran rumah tangga sama dengan pendapatannya

Sumber: Susenas Kor dan Susenas Konsumsi/Pengeluaran 2015, BPS

Tabel 3.32.1

Persentase Ibu di Perkotaan yang Rawat Inap dalam Setahun Terakhir Menurut Provinsi dan Fasilitas Kesehatan, 2015

| Provinsi | Fasilitas Kesehatan | | | | | | |
|---------------------------|---------------------|--------------|----------------------|-------------------------------|-----------------|---|-------------|
| | RS Pemerintah | RS Swasta | Praktek Dokter/Bidan | Klinik/Praktek Dokter Bersama | Puskesmas/Pustu | Praktek Pengobatan Tradisional/Alternatif | Lainnya |
| (1) | (2) | (3) | (4) | (5) | (6) | (7) | (8) |
| Aceh | 54,61 | 26,05 | 11,99 | 3,22 | 4,18 | - | 0,70 |
| Sumatera Utara | 22,26 | 53,26 | 11,55 | 10,28 | 1,21 | 0,38 | 1,15 |
| Sumatera Barat | 32,79 | 35,80 | 29,30 | 2,48 | 1,28 | 0,15 | - |
| Riau | 25,95 | 45,86 | 17,19 | 9,50 | 1,51 | - | - |
| Jambi | 43,67 | 31,82 | 18,47 | 6,03 | - | - | - |
| Sumatera Selatan | 36,12 | 34,16 | 20,79 | 8,66 | 0,67 | - | - |
| Bengkulu | 52,67 | 33,00 | 11,58 | 4,65 | 1,68 | - | - |
| Lampung | 30,63 | 33,50 | 28,27 | 4,60 | 4,49 | - | - |
| Kepulauan Bangka Belitung | 43,33 | 28,93 | 12,26 | 7,12 | 11,06 | - | - |
| Kepulauan Riau | 39,43 | 36,09 | 17,34 | 5,57 | 1,57 | - | - |
| DKI Jakarta | 32,02 | 46,88 | 10,36 | 1,13 | 9,10 | 1,62 | - |
| Jawa Barat | 33,22 | 37,44 | 17,07 | 6,22 | 4,89 | 1,10 | 0,64 |
| Jawa Tengah | 30,32 | 48,67 | 10,24 | 3,68 | 8,61 | 0,48 | 0,15 |
| DI Yogyakarta | 33,32 | 46,82 | 8,35 | 5,89 | 5,91 | 1,12 | - |
| Jawa Timur | 32,20 | 41,06 | 15,65 | 2,72 | 10,13 | 0,28 | 0,04 |
| Banten | 23,98 | 44,85 | 16,82 | 9,34 | 5,00 | 0,28 | 0,18 |
| Bali | 29,66 | 53,43 | 13,19 | 3,59 | 1,31 | 0,81 | - |
| Nusa Tenggara Barat | 36,91 | 14,82 | 3,58 | 4,88 | 44,95 | - | - |
| Nusa Tenggara Timur | 61,34 | 20,56 | 0,75 | - | 19,60 | - | 0,16 |
| Kalimantan Barat | 42,85 | 35,50 | 16,20 | 3,74 | 1,70 | - | - |
| Kalimantan Tengah | 70,54 | 12,11 | 9,76 | 5,87 | 4,84 | - | - |
| Kalimantan Selatan | 55,31 | 28,81 | 7,46 | 4,17 | 5,28 | - | - |
| Kalimantan Timur | 43,38 | 35,88 | 13,06 | 5,79 | 3,07 | - | - |
| Kalimantan Utara | 72,24 | 12,36 | - | - | 15,40 | - | - |
| Sulawesi Utara | 37,96 | 44,85 | 2,37 | 2,99 | 11,83 | - | - |
| Sulawesi Tengah | 79,25 | 11,84 | 1,66 | 1,21 | 6,98 | - | - |
| Sulawesi Selatan | 53,15 | 26,91 | 6,43 | 1,00 | 11,83 | 0,16 | 0,93 |
| Sulawesi Tenggara | 58,71 | 22,90 | 4,38 | 5,04 | 8,96 | - | 0,31 |
| Gorontalo | 85,11 | 13,79 | 0,79 | - | 3,97 | 0,79 | 3,03 |
| Sulawesi Barat | 81,09 | 3,34 | - | - | 15,57 | 3,41 | - |
| Maluku | 64,67 | 25,21 | 3,54 | 5,30 | - | - | 1,28 |
| Maluku Utara | 80,62 | 19,38 | - | - | - | - | - |
| Papua Barat | 57,61 | 30,63 | - | 3,60 | 0,55 | 1,71 | 5,90 |
| Papua | 65,91 | 24,12 | 1,09 | 4,53 | - | - | 4,35 |
| Indonesia | 34,87 | 39,96 | 13,62 | 4,87 | 7,05 | 0,56 | 0,33 |

Sumber: Susenas Kor 2015, BPS

Tabel 3.32.2

Persentase Ibu di Perdesaan yang Rawat Inap dalam Setahun Terakhir Menurut Provinsi dan Fasilitas Kesehatan, 2015

| Provinsi | Fasilitas Kesehatan | | | | | | |
|---------------------------|---------------------|--------------|----------------------|-------------------------------|-----------------|---|-------------|
| | RS Pemerintah | RS Swasta | Praktek Dokter/Bidan | Klinik/Praktek Dokter Bersama | Puskesmas/Pustu | Praktek Pengobatan Tradisional/Alternatif | Lainnya |
| (1) | (2) | (3) | (4) | (5) | (6) | (7) | (8) |
| Aceh | 66,46 | 10,64 | 5,41 | 4,48 | 13,61 | 0,28 | - |
| Sumatera Utara | 27,19 | 47,99 | 12,94 | 11,18 | 7,90 | 1,67 | 1,60 |
| Sumatera Barat | 32,68 | 18,55 | 32,67 | 6,36 | 10,36 | 1,05 | 0,58 |
| Riau | 35,07 | 37,73 | 16,42 | 7,76 | 5,10 | 1,88 | 0,18 |
| Jambi | 50,36 | 29,34 | 6,87 | 5,61 | 7,62 | 1,48 | 2,59 |
| Sumatera Selatan | 40,55 | 28,37 | 11,17 | 8,39 | 10,65 | 0,87 | - |
| Bengkulu | 65,45 | 11,68 | 3,22 | 6,79 | 15,64 | - | - |
| Lampung | 20,15 | 42,24 | 20,66 | 9,33 | 9,34 | - | - |
| Kepulauan Bangka Belitung | 47,44 | 19,74 | 9,42 | 3,16 | 25,21 | - | 2,62 |
| Kepulauan Riau | 58,15 | 17,12 | 21,53 | - | 3,20 | - | - |
| DKI Jakarta | - | - | - | - | - | - | - |
| Jawa Barat | 39,24 | 20,48 | 16,03 | 9,84 | 14,30 | - | 1,04 |
| Jawa Tengah | 30,50 | 33,61 | 10,94 | 6,52 | 20,01 | 0,19 | - |
| DI Yogyakarta | 37,48 | 43,98 | 7,26 | - | 11,28 | - | - |
| Jawa Timur | 34,04 | 27,13 | 12,80 | 4,50 | 22,83 | 0,90 | 0,65 |
| Banten | 46,32 | 23,77 | 7,74 | 10,08 | 10,14 | 1,95 | - |
| Bali | 51,59 | 25,96 | 18,07 | 1,43 | 2,94 | - | - |
| Nusa Tenggara Barat | 31,08 | 5,56 | 5,51 | 4,73 | 51,89 | - | 2,13 |
| Nusa Tenggara Timur | 48,54 | 17,53 | 0,45 | 0,17 | 34,73 | 0,33 | 0,52 |
| Kalimantan Barat | 62,30 | 17,76 | 4,04 | 4,18 | 10,58 | 1,14 | - |
| Kalimantan Tengah | 76,39 | 11,91 | 5,36 | 1,06 | 8,46 | 0,67 | - |
| Kalimantan Selatan | 60,95 | 11,14 | 8,28 | 7,25 | 12,39 | - | 0,99 |
| Kalimantan Timur | 63,78 | 23,84 | 3,05 | 2,51 | 10,21 | 2,51 | 1,64 |
| Kalimantan Utara | 76,27 | 1,47 | - | - | 22,26 | - | - |
| Sulawesi Utara | 46,17 | 37,50 | 3,05 | 4,07 | 10,90 | - | 0,16 |
| Sulawesi Tengah | 66,89 | 9,64 | - | 1,64 | 22,55 | 0,35 | - |
| Sulawesi Selatan | 53,58 | 12,79 | 3,55 | 1,77 | 30,90 | 0,27 | - |
| Sulawesi Tenggara | 61,42 | 9,56 | 2,69 | - | 25,61 | 0,71 | - |
| Gorontalo | 65,12 | 4,30 | 2,94 | 0,95 | 26,69 | - | - |
| Sulawesi Barat | 51,74 | 10,73 | 4,21 | 3,78 | 30,22 | 0,80 | - |
| Maluku | 67,27 | 18,18 | 3,89 | 4,42 | 6,24 | - | - |
| Maluku Utara | 81,36 | 3,31 | - | 1,02 | 19,03 | - | - |
| Papua Barat | 88,73 | 5,03 | - | 2,95 | 3,29 | - | - |
| Papua | 61,25 | 3,73 | 0,77 | 2,47 | 31,78 | - | - |
| Indonesia | 40,66 | 25,18 | 10,94 | 5,66 | 18,77 | 0,54 | 0,50 |

Sumber: Susenas Kor 2015, BPS

Tabel 3.32.3

Persentase Ibu yang Rawat Inap dalam Setahun Terakhir Menurut Provinsi dan Fasilitas Kesehatan, 2015

| Provinsi | Fasilitas Kesehatan | | | | | | |
|---------------------------|---------------------|--------------|----------------------|-------------------------------|-----------------|---|-------------|
| | RS Pemerintah | RS Swasta | Praktek Dokter/Bidan | Klinik/Praktek Dokter Bersama | Puskesmas/Pustu | Praktek Pengobatan Tradisional/Alternatif | Lainnya |
| (1) | (2) | (3) | (4) | (5) | (6) | (7) | (8) |
| Aceh | 62,08 | 16,34 | 7,84 | 4,02 | 10,12 | 0,18 | 0,26 |
| Sumatera Utara | 24,09 | 51,30 | 12,06 | 10,61 | 3,69 | 0,86 | 1,32 |
| Sumatera Barat | 32,73 | 26,43 | 31,13 | 4,59 | 6,21 | 0,64 | 0,31 |
| Riau | 30,31 | 41,97 | 16,82 | 8,67 | 3,22 | 0,90 | 0,09 |
| Jambi | 47,64 | 30,35 | 11,58 | 5,78 | 4,52 | 0,88 | 1,54 |
| Sumatera Selatan | 38,02 | 31,67 | 16,65 | 8,54 | 4,96 | 0,37 | - |
| Bengkulu | 59,89 | 20,95 | 6,86 | 5,86 | 9,57 | - | - |
| Lampung | 23,74 | 39,24 | 23,27 | 7,71 | 7,68 | - | - |
| Kepulauan Bangka Belitung | 45,08 | 25,02 | 11,05 | 5,44 | 17,08 | - | 1,12 |
| Kepulauan Riau | 41,54 | 33,95 | 17,81 | 4,94 | 1,76 | - | - |
| DKI Jakarta | 32,02 | 46,88 | 10,36 | 1,13 | 9,10 | 1,62 | - |
| Jawa Barat | 34,75 | 33,14 | 16,81 | 7,14 | 7,28 | 0,82 | 0,74 |
| Jawa Tengah | 30,41 | 41,20 | 10,59 | 5,09 | 14,26 | 0,34 | 0,08 |
| DI Yogyakarta | 34,34 | 46,12 | 8,08 | 4,44 | 7,23 | 0,85 | - |
| Jawa Timur | 33,08 | 34,37 | 14,28 | 3,58 | 16,22 | 0,58 | 0,34 |
| Banten | 27,41 | 41,61 | 15,42 | 9,46 | 5,79 | 0,54 | 0,15 |
| Bali | 37,52 | 43,58 | 14,94 | 2,82 | 1,90 | 0,52 | - |
| Nusa Tenggara Barat | 33,53 | 9,45 | 4,70 | 4,79 | 48,97 | - | 1,24 |
| Nusa Tenggara Timur | 51,98 | 18,34 | 0,53 | 0,13 | 30,66 | 0,24 | 0,42 |
| Kalimantan Barat | 52,81 | 26,42 | 9,97 | 3,97 | 6,25 | 0,58 | - |
| Kalimantan Tengah | 73,97 | 11,99 | 7,18 | 3,05 | 6,96 | 0,39 | - |
| Kalimantan Selatan | 58,39 | 19,16 | 7,91 | 5,85 | 9,16 | - | 0,54 |
| Kalimantan Timur | 50,43 | 31,72 | 9,60 | 4,66 | 5,53 | 0,87 | 0,57 |
| Kalimantan Utara | 73,64 | 8,58 | - | - | 17,78 | - | - |
| Sulawesi Utara | 42,92 | 40,41 | 2,78 | 3,64 | 11,27 | - | 0,09 |
| Sulawesi Tengah | 71,51 | 10,46 | 0,62 | 1,48 | 16,73 | 0,22 | - |
| Sulawesi Selatan | 53,39 | 19,08 | 4,83 | 1,42 | 22,41 | 0,22 | 0,41 |
| Sulawesi Tenggara | 60,47 | 14,27 | 3,29 | 1,78 | 19,74 | 0,46 | 0,11 |
| Gorontalo | 74,83 | 8,91 | 1,90 | 0,49 | 15,66 | 0,39 | 1,47 |
| Sulawesi Barat | 62,48 | 8,03 | 2,67 | 2,40 | 24,86 | 1,76 | - |
| Maluku | 65,61 | 22,67 | 3,67 | 4,98 | 2,25 | - | 0,82 |
| Maluku Utara | 81,04 | 10,21 | - | 0,58 | 10,85 | - | - |
| Papua Barat | 72,01 | 18,78 | - | 3,30 | 1,82 | 0,92 | 3,17 |
| Papua | 63,82 | 14,98 | 0,95 | 3,61 | 14,25 | - | 2,40 |
| Indonesia | 37,31 | 33,72 | 12,49 | 5,21 | 11,99 | 0,55 | 0,40 |

Sumber: Susenas Kor 2015, BPS

Tabel 3.33.1

Unmet Need Pelayanan Kesehatan Ibu di Perkotaan Menurut Provinsi dan Alasan, 2015

| Provinsi | <i>Unmet Need</i> | | | |
|---------------------------|---------------------------|--------------------------|-------------------------------|-----------------------------|
| | Tidak Punya Biaya Berobat | Tidak Ada Biaya Transpor | Tidak Ada Sarana Transportasi | Waktu Tunggu Pelayanan Lama |
| (1) | (2) | (3) | (4) | (5) |
| Aceh | 2,93 | - | - | 1,85 |
| Sumatera Utara | 4,57 | 0,04 | - | - |
| Sumatera Barat | 5,96 | - | 0,08 | 1,54 |
| Riau | 4,74 | - | - | 0,37 |
| Jambi | 0,42 | - | - | - |
| Sumatera Selatan | 1,14 | - | - | 0,15 |
| Bengkulu | 0,90 | - | - | - |
| Lampung | 1,39 | - | - | - |
| Kepulauan Bangka Belitung | 3,15 | - | - | 0,35 |
| Kepulauan Riau | 0,76 | - | - | - |
| DKI Jakarta | 0,78 | 0,17 | - | - |
| Jawa Barat | 3,36 | 0,42 | - | 0,25 |
| Jawa Tengah | 1,31 | 0,07 | - | 0,22 |
| DI Yogyakarta | - | - | - | 0,34 |
| Jawa Timur | 0,68 | 0,21 | - | 0,13 |
| Banten | 2,44 | - | - | - |
| Bali | 0,37 | 0,18 | - | - |
| Nusa Tenggara Barat | 3,40 | 0,41 | - | - |
| Nusa Tenggara Timur | 1,56 | - | - | - |
| Kalimantan Barat | 6,60 | - | - | - |
| Kalimantan Tengah | 3,68 | - | - | - |
| Kalimantan Selatan | 0,59 | - | 0,25 | - |
| Kalimantan Timur | 0,56 | - | - | 0,89 |
| Kalimantan Utara | 0,61 | 1,69 | - | - |
| Sulawesi Utara | 2,33 | - | - | 0,23 |
| Sulawesi Tengah | 6,62 | - | - | - |
| Sulawesi Selatan | 1,16 | - | - | 0,88 |
| Sulawesi Tenggara | 4,57 | - | - | 0,58 |
| Gorontalo | 1,93 | 0,64 | - | - |
| Sulawesi Barat | 4,15 | - | - | - |
| Maluku | 4,99 | 0,13 | - | - |
| Maluku Utara | 6,89 | - | - | - |
| Papua Barat | 4,60 | 1,85 | - | 0,26 |
| Papua | 3,63 | 0,88 | - | 0,85 |
| Indonesia | 2,08 | 0,17 | 0,01 | 0,19 |

Sumber: Susenas Kor 2015, BPS

Tabel 3.33.2

Unmet Need Pelayanan Kesehatan Ibu di Perdesaan Menurut Provinsi dan Alasan, 2015

| Provinsi | <i>Unmet Need</i> | | | |
|---------------------------|---------------------------|--------------------------|-------------------------------|-----------------------------|
| | Tidak Punya Biaya Berobat | Tidak Ada Biaya Transpor | Tidak Ada Sarana Transportasi | Waktu Tunggu Pelayanan Lama |
| (1) | (2) | (3) | (4) | (5) |
| Aceh | 6,51 | 2,00 | 0,28 | 4,50 |
| Sumatera Utara | 8,90 | 1,03 | 0,19 | 0,09 |
| Sumatera Barat | 7,23 | 1,34 | - | - |
| Riau | 4,98 | 0,12 | - | - |
| Jambi | 4,35 | - | - | - |
| Sumatera Selatan | 5,23 | 0,23 | 0,11 | - |
| Bengkulu | 10,05 | 0,38 | 0,30 | 0,32 |
| Lampung | 5,60 | 0,50 | - | - |
| Kepulauan Bangka Belitung | 1,73 | 0,62 | - | - |
| Kepulauan Riau | 4,20 | - | - | - |
| DKI Jakarta | - | - | - | - |
| Jawa Barat | 9,23 | 0,09 | - | 0,24 |
| Jawa Tengah | 2,79 | 0,26 | - | - |
| DI Yogyakarta | - | - | - | - |
| Jawa Timur | 3,90 | 0,06 | - | - |
| Banten | 6,80 | 0,17 | - | - |
| Bali | 2,88 | - | - | - |
| Nusa Tenggara Barat | 7,51 | 0,21 | - | 0,10 |
| Nusa Tenggara Timur | 7,90 | 5,16 | 0,60 | - |
| Kalimantan Barat | 5,98 | 0,43 | 0,45 | - |
| Kalimantan Tengah | 7,80 | - | - | 0,14 |
| Kalimantan Selatan | 0,62 | 0,41 | 0,36 | - |
| Kalimantan Timur | 0,59 | 0,20 | - | - |
| Kalimantan Utara | 6,67 | - | 1,19 | - |
| Sulawesi Utara | 7,40 | 2,53 | - | - |
| Sulawesi Tengah | 12,51 | 0,64 | 0,52 | 0,12 |
| Sulawesi Selatan | 3,95 | 0,81 | 0,64 | 0,40 |
| Sulawesi Tenggara | 3,94 | 0,20 | - | 0,69 |
| Gorontalo | 3,86 | 0,18 | 0,30 | - |
| Sulawesi Barat | 4,27 | 2,26 | 0,07 | - |
| Maluku | 9,12 | 1,94 | - | - |
| Maluku Utara | 6,54 | 2,17 | - | - |
| Papua Barat | 5,10 | 1,49 | 0,65 | - |
| Papua | 2,55 | 0,94 | 1,85 | 0,19 |
| Indonesia | 5,32 | 0,50 | 0,12 | 0,14 |

Sumber: Susenas Kor 2015, BPS

Tabel 3.33.3
Unmet Need Pelayanan Kesehatan Ibu Menurut Provinsi dan Alasan, 2015

| Provinsi | <i>Unmet Need</i> | | | |
|---------------------------|---------------------------|--------------------------|-------------------------------|-----------------------------|
| | Tidak Punya Biaya Berobat | Tidak Ada Biaya Transpor | Tidak Ada Sarana Transportasi | Waktu Tunggu Pelayanan Lama |
| (1) | (2) | (3) | (4) | (5) |
| Aceh | 5,48 | 1,42 | 0,20 | 3,74 |
| Sumatera Utara | 6,78 | 0,55 | 0,10 | 0,05 |
| Sumatera Barat | 6,70 | 0,78 | 0,04 | 0,64 |
| Riau | 4,90 | 0,08 | - | 0,12 |
| Jambi | 3,20 | - | - | - |
| Sumatera Selatan | 3,70 | 0,14 | 0,07 | 0,06 |
| Bengkulu | 7,94 | 0,29 | 0,23 | 0,25 |
| Lampung | 4,72 | 0,39 | - | - |
| Kepulauan Bangka Belitung | 2,50 | 0,28 | - | 0,19 |
| Kepulauan Riau | 1,06 | - | - | - |
| DKI Jakarta | 0,78 | 0,17 | - | - |
| Jawa Barat | 5,35 | 0,30 | - | 0,25 |
| Jawa Tengah | 2,09 | 0,17 | - | 0,10 |
| DI Yogyakarta | - | - | - | 0,24 |
| Jawa Timur | 2,42 | 0,13 | - | 0,06 |
| Banten | 3,84 | 0,05 | - | - |
| Bali | 1,24 | 0,12 | - | - |
| Nusa Tenggara Barat | 5,77 | 0,29 | - | 0,06 |
| Nusa Tenggara Timur | 6,62 | 4,12 | 0,48 | - |
| Kalimantan Barat | 6,13 | 0,32 | 0,34 | - |
| Kalimantan Tengah | 6,20 | - | - | 0,08 |
| Kalimantan Selatan | 0,61 | 0,25 | 0,31 | - |
| Kalimantan Timur | 0,57 | 0,08 | - | 0,54 |
| Kalimantan Utara | 3,65 | 0,84 | 0,60 | - |
| Sulawesi Utara | 5,14 | 1,40 | - | 0,10 |
| Sulawesi Tengah | 11,08 | 0,48 | 0,39 | 0,09 |
| Sulawesi Selatan | 2,97 | 0,52 | 0,41 | 0,57 |
| Sulawesi Tenggara | 4,14 | 0,14 | - | 0,65 |
| Gorontalo | 3,49 | 0,27 | 0,24 | - |
| Sulawesi Barat | 4,25 | 1,78 | 0,06 | - |
| Maluku | 7,66 | 1,30 | - | - |
| Maluku Utara | 6,65 | 1,45 | - | - |
| Papua Barat | 4,92 | 1,62 | 0,42 | 0,09 |
| Papua | 2,84 | 0,93 | 1,35 | 0,37 |
| Indonesia | 3,72 | 0,34 | 0,07 | 0,16 |

Sumber: Susenas Kor 2015, BPS

Tabel 3.34.1
Persentase Ibu di Perkotaan Menurut Provinsi dan Kepemilikan Jaminan Kesehatan, 2015

| Provinsi | Tidak Memiliki JKN | Memiliki JKN | |
|---------------------------|--------------------|--------------|-------------|
| | | BPJS | Non BPJS |
| (1) | (2) | (3) | (4) |
| Aceh | 14,10 | 98,83 | 1,17 |
| Sumatera Utara | 56,05 | 92,96 | 7,04 |
| Sumatera Barat | 42,02 | 97,25 | 2,75 |
| Riau | 43,22 | 92,76 | 7,24 |
| Jambi | 48,08 | 94,50 | 5,50 |
| Sumatera Selatan | 28,96 | 94,68 | 5,32 |
| Bengkulu | 43,70 | 95,67 | 4,33 |
| Lampung | 43,40 | 96,90 | 3,10 |
| Kepulauan Bangka Belitung | 49,34 | 94,79 | 5,21 |
| Kepulauan Riau | 34,80 | 93,68 | 6,32 |
| DKI Jakarta | 38,26 | 86,74 | 13,26 |
| Jawa Barat | 50,89 | 90,67 | 9,33 |
| Jawa Tengah | 46,28 | 95,31 | 4,69 |
| DI Yogyakarta | 29,37 | 94,18 | 5,82 |
| Jawa Timur | 58,21 | 94,20 | 5,80 |
| Banten | 53,80 | 86,27 | 13,73 |
| Bali | 17,66 | 91,71 | 8,29 |
| Nusa Tenggara Barat | 46,15 | 98,74 | 1,26 |
| Nusa Tenggara Timur | 46,63 | 98,41 | 1,59 |
| Kalimantan Barat | 63,26 | 92,18 | 7,82 |
| Kalimantan Tengah | 57,48 | 96,81 | 3,19 |
| Kalimantan Selatan | 46,11 | 94,71 | 5,29 |
| Kalimantan Timur | 26,86 | 93,05 | 6,95 |
| Kalimantan Utara | 42,92 | 97,70 | 2,30 |
| Sulawesi Utara | 44,63 | 96,03 | 3,97 |
| Sulawesi Tengah | 43,01 | 96,41 | 3,59 |
| Sulawesi Selatan | 26,65 | 96,01 | 3,99 |
| Sulawesi Tenggara | 45,37 | 97,98 | 2,02 |
| Gorontalo | 29,37 | 99,05 | 0,95 |
| Sulawesi Barat | 43,39 | 99,12 | 0,88 |
| Maluku | 53,03 | 98,25 | 1,75 |
| Maluku Utara | 50,97 | 97,68 | 2,32 |
| Papua Barat | 39,03 | 97,53 | 2,47 |
| Papua | 37,98 | 94,13 | 5,87 |
| Indonesia | 46,89 | 92,74 | 7,26 |

Sumber: Susenas Kor 2015, BPS

Tabel 3.34.2
Persentase Ibu di Perdesaan Menurut Provinsi dan Kepemilikan Jaminan Kesehatan, 2015

| Provinsi | Tidak Memiliki JKN | Memiliki JKN | |
|---------------------------|--------------------|--------------|-------------|
| | | BPJS | Non BPJS |
| (1) | (2) | (3) | (4) |
| Aceh | 16,27 | 99,29 | 0,71 |
| Sumatera Utara | 60,58 | 96,67 | 3,33 |
| Sumatera Barat | 56,30 | 98,93 | 1,07 |
| Riau | 56,76 | 95,93 | 4,07 |
| Jambi | 73,44 | 96,02 | 3,98 |
| Sumatera Selatan | 17,53 | 99,25 | 0,75 |
| Bengkulu | 58,60 | 99,14 | 0,86 |
| Lampung | 64,48 | 98,49 | 1,51 |
| Kepulauan Bangka Belitung | 54,01 | 97,64 | 2,36 |
| Kepulauan Riau | 44,05 | 99,99 | 0,01 |
| DKI Jakarta | - | - | - |
| Jawa Barat | 61,84 | 98,36 | 1,64 |
| Jawa Tengah | 53,76 | 99,04 | 0,96 |
| DI Yogyakarta | 22,48 | 99,37 | 0,63 |
| Jawa Timur | 62,85 | 99,14 | 0,86 |
| Banten | 57,44 | 99,09 | 0,91 |
| Bali | 7,12 | 98,62 | 1,38 |
| Nusa Tenggara Barat | 59,38 | 99,26 | 0,74 |
| Nusa Tenggara Timur | 38,79 | 99,84 | 0,16 |
| Kalimantan Barat | 71,62 | 97,00 | 3,00 |
| Kalimantan Tengah | 62,12 | 92,75 | 7,25 |
| Kalimantan Selatan | 47,93 | 97,98 | 2,02 |
| Kalimantan Timur | 30,74 | 96,00 | 4,00 |
| Kalimantan Utara | 43,89 | 99,42 | 0,58 |
| Sulawesi Utara | 53,93 | 98,60 | 1,40 |
| Sulawesi Tengah | 49,05 | 99,36 | 0,64 |
| Sulawesi Selatan | 26,02 | 99,60 | 0,40 |
| Sulawesi Tenggara | 43,65 | 99,73 | 0,27 |
| Gorontalo | 34,04 | 99,94 | 0,06 |
| Sulawesi Barat | 43,03 | 99,69 | 0,31 |
| Maluku | 51,09 | 99,92 | 0,08 |
| Maluku Utara | 40,43 | 99,81 | 0,19 |
| Papua Barat | 31,04 | 99,30 | 0,70 |
| Papua | 37,29 | 99,31 | 0,69 |
| Indonesia | 52,05 | 98,72 | 1,28 |

Sumber: Susenas Kor 2015, BPS

Tabel 3.34.3
Persentase Ibu Menurut Provinsi dan Kepemilikan Jaminan Kesehatan, 2015

| Provinsi | Tidak Memiliki JKN | Memiliki JKN | |
|---------------------------|--------------------|--------------|-------------|
| | | BPJS | Non BPJS |
| (1) | (2) | (3) | (4) |
| Aceh | 15,65 | 99,16 | 0,84 |
| Sumatera Utara | 58,34 | 94,73 | 5,27 |
| Sumatera Barat | 50,63 | 98,15 | 1,85 |
| Riau | 51,50 | 94,49 | 5,51 |
| Jambi | 65,74 | 95,32 | 4,68 |
| Sumatera Selatan | 21,61 | 97,77 | 2,23 |
| Bengkulu | 53,98 | 97,82 | 2,18 |
| Lampung | 58,94 | 97,91 | 2,09 |
| Kepulauan Bangka Belitung | 51,71 | 96,17 | 3,83 |
| Kepulauan Riau | 36,31 | 94,59 | 5,41 |
| DKI Jakarta | 38,26 | 86,74 | 13,26 |
| Jawa Barat | 54,47 | 92,78 | 7,22 |
| Jawa Tengah | 50,32 | 97,18 | 2,82 |
| DI Yogyakarta | 27,07 | 96,03 | 3,97 |
| Jawa Timur | 60,63 | 96,62 | 3,38 |
| Banten | 54,96 | 90,12 | 9,88 |
| Bali | 13,60 | 94,57 | 5,43 |
| Nusa Tenggara Barat | 53,79 | 99,01 | 0,99 |
| Nusa Tenggara Timur | 40,36 | 99,58 | 0,42 |
| Kalimantan Barat | 69,07 | 95,25 | 4,75 |
| Kalimantan Tengah | 60,54 | 94,24 | 5,76 |
| Kalimantan Selatan | 47,16 | 96,57 | 3,43 |
| Kalimantan Timur | 28,30 | 94,11 | 5,89 |
| Kalimantan Utara | 43,35 | 98,45 | 1,55 |
| Sulawesi Utara | 49,69 | 97,31 | 2,69 |
| Sulawesi Tengah | 47,55 | 98,57 | 1,43 |
| Sulawesi Selatan | 26,25 | 98,27 | 1,73 |
| Sulawesi Tenggara | 44,14 | 99,23 | 0,77 |
| Gorontalo | 32,42 | 99,62 | 0,38 |
| Sulawesi Barat | 43,10 | 99,58 | 0,42 |
| Maluku | 51,84 | 99,28 | 0,72 |
| Maluku Utara | 43,29 | 99,31 | 0,69 |
| Papua Barat | 34,06 | 98,68 | 1,32 |
| Papua | 37,48 | 97,95 | 2,05 |
| Indonesia | 49,45 | 95,55 | 4,45 |

Sumber: Susenas Kor 2015, BPS

Tabel 3. 20 Tabel 3. 21 Tabel 3. 22 Tabel 3. 23

Tabel 3.24
Persentase Ibu yang Menggunakan Jaminan Kesehatan untuk Rawat Jalan Menurut Provinsi dan Tipe Daerah, 2015

| Provinsi | Tipe Daerah | | |
|---------------------------|--------------|--------------|---------------------|
| | Perkotaan | Perdesaan | Perkotaan+Perdesaan |
| (1) | (2) | (3) | (4) |
| Aceh | 67,97 | 63,94 | 64,94 |
| Sumatera Utara | 27,80 | 15,91 | 22,10 |
| Sumatera Barat | 44,55 | 35,39 | 38,92 |
| Riau | 34,33 | 27,37 | 29,94 |
| Jambi | 49,51 | 22,97 | 30,17 |
| Sumatera Selatan | 41,95 | 20,95 | 29,70 |
| Bengkulu | 59,52 | 22,68 | 33,29 |
| Lampung | 48,29 | 16,96 | 24,76 |
| Kepulauan Bangka Belitung | 41,74 | 24,47 | 32,76 |
| Kepulauan Riau | 49,38 | 45,98 | 48,75 |
| DKI Jakarta | 43,69 | | 43,69 |
| Jawa Barat | 31,23 | 21,00 | 27,77 |
| Jawa Tengah | 36,39 | 21,77 | 28,40 |
| DI Yogyakarta | 47,40 | 43,61 | 46,04 |
| Jawa Timur | 27,16 | 15,72 | 20,95 |
| Banten | 32,94 | 18,49 | 28,03 |
| Bali | 32,17 | 25,69 | 28,99 |
| Nusa Tenggara Barat | 31,65 | 18,34 | 24,06 |
| Nusa Tenggara Timur | 51,64 | 56,25 | 55,64 |
| Kalimantan Barat | 27,38 | 21,23 | 23,30 |
| Kalimantan Tengah | 38,36 | 33,23 | 34,70 |
| Kalimantan Selatan | 38,29 | 28,04 | 32,10 |
| Kalimantan Timur | 60,74 | 53,69 | 57,87 |
| Kalimantan Utara | 55,79 | 47,20 | 51,33 |
| Sulawesi Utara | 49,43 | 28,84 | 36,19 |
| Sulawesi Tengah | 47,33 | 37,80 | 39,92 |
| Sulawesi Selatan | 58,54 | 59,48 | 59,20 |
| Sulawesi Tenggara | 50,64 | 45,43 | 46,77 |
| Gorontalo | 64,96 | 41,48 | 50,59 |
| Sulawesi Barat | 47,58 | 44,68 | 45,16 |
| Maluku | 43,24 | 37,92 | 39,69 |
| Maluku Utara | 39,04 | 54,96 | 50,87 |
| Papua Barat | 57,64 | 56,25 | 56,74 |
| Papua | 43,61 | 68,54 | 60,97 |
| Indonesia | 36,09 | 27,28 | 31,60 |

Sumber: Susenas Kor 2015, BPS

Tabel 3.25

Persentase Ibu yang Menggunakan Jaminan Kesehatan untuk Rawat Inap Menurut Provinsi dan Tipe Daerah, 2015

| Provinsi | Tipe Daerah | | |
|---------------------------|--------------|--------------|---------------------|
| | Perkotaan | Perdesaan | Perkotaan+Perdesaan |
| (1) | (2) | (3) | (4) |
| Aceh | 82,59 | 85,03 | 84,13 |
| Sumatera Utara | 61,70 | 39,16 | 53,33 |
| Sumatera Barat | 60,62 | 48,59 | 54,09 |
| Riau | 55,26 | 51,39 | 53,41 |
| Jambi | 72,23 | 45,35 | 56,27 |
| Sumatera Selatan | 70,49 | 51,80 | 62,46 |
| Bengkulu | 72,89 | 64,02 | 67,88 |
| Lampung | 66,30 | 45,46 | 52,61 |
| Kepulauan Bangka Belitung | 61,22 | 57,20 | 59,51 |
| Kepulauan Riau | 60,48 | 52,91 | 59,62 |
| DKI Jakarta | 60,53 | - | 60,53 |
| Jawa Barat | 53,98 | 50,83 | 53,18 |
| Jawa Tengah | 58,68 | 46,97 | 52,87 |
| DI Yogyakarta | 63,29 | 53,89 | 60,98 |
| Jawa Timur | 45,27 | 42,65 | 44,01 |
| Banten | 47,53 | 55,78 | 48,80 |
| Bali | 54,87 | 63,11 | 57,83 |
| Nusa Tenggara Barat | 57,53 | 54,82 | 55,96 |
| Nusa Tenggara Timur | 83,73 | 72,48 | 75,50 |
| Kalimantan Barat | 67,19 | 68,83 | 68,03 |
| Kalimantan Tengah | 63,86 | 58,42 | 60,67 |
| Kalimantan Selatan | 53,42 | 59,88 | 56,95 |
| Kalimantan Timur | 77,32 | 68,39 | 74,24 |
| Kalimantan Utara | 67,60 | 81,51 | 72,43 |
| Sulawesi Utara | 62,78 | 68,08 | 65,98 |
| Sulawesi Tengah | 81,68 | 63,30 | 70,17 |
| Sulawesi Selatan | 82,01 | 75,14 | 78,20 |
| Sulawesi Tenggara | 75,13 | 65,41 | 68,84 |
| Gorontalo | 92,66 | 80,27 | 86,29 |
| Sulawesi Barat | 79,61 | 67,51 | 71,94 |
| Maluku | 69,21 | 50,45 | 62,44 |
| Maluku Utara | 66,10 | 83,59 | 76,07 |
| Papua Barat | 55,93 | 76,46 | 65,44 |
| Papua | 64,12 | 82,07 | 72,17 |
| Indonesia | 58,36 | 53,89 | 56,47 |

Sumber: Susenas Kor 2015, BPS

Tabel 3.37.1
Persentase Ibu di Perkotaan Menurut Provinsi dan Kelompok Umur Kawin Pertama, 2015

| Provinsi | Kelompok Umur Kawin Pertama (tahun) | | | | Total | Rata-Rata (tahun) |
|---------------------------|-------------------------------------|--------------|--------------|--------------|------------|-------------------|
| | <16 tahun | 16-17 tahun | 18-20 tahun | >20 tahun | | |
| (1) | (2) | (3) | (4) | (5) | (6) | (7) |
| Aceh | 2,28 | 9,58 | 30,50 | 57,64 | 100 | 21,70 |
| Sumatera Utara | 1,56 | 6,11 | 30,12 | 62,21 | 100 | 22,13 |
| Sumatera Barat | 2,28 | 6,95 | 24,71 | 66,05 | 100 | 22,45 |
| Riau | 2,50 | 6,07 | 25,57 | 65,86 | 100 | 22,36 |
| Jambi | 3,82 | 9,32 | 31,44 | 55,42 | 100 | 21,74 |
| Sumatera Selatan | 4,01 | 11,15 | 30,25 | 54,58 | 100 | 21,61 |
| Bengkulu | 3,03 | 7,92 | 35,50 | 53,55 | 100 | 21,59 |
| Lampung | 3,31 | 8,97 | 33,84 | 53,88 | 100 | 21,44 |
| Kepulauan Bangka Belitung | 4,73 | 12,45 | 33,43 | 49,40 | 100 | 20,98 |
| Kepulauan Riau | 0,60 | 4,24 | 21,36 | 73,80 | 100 | 23,16 |
| DKI Jakarta | 2,37 | 7,84 | 27,44 | 62,35 | 100 | 22,29 |
| Jawa Barat | 5,97 | 14,75 | 36,92 | 42,37 | 100 | 20,53 |
| Jawa Tengah | 2,73 | 10,84 | 33,54 | 52,89 | 100 | 21,48 |
| DI Yogyakarta | 0,95 | 5,11 | 24,41 | 69,52 | 100 | 22,88 |
| Jawa Timur | 4,12 | 13,31 | 33,49 | 49,08 | 100 | 21,07 |
| Banten | 4,51 | 12,14 | 33,02 | 50,33 | 100 | 21,08 |
| Bali | 2,34 | 6,20 | 28,77 | 62,70 | 100 | 22,21 |
| Nusa Tenggara Barat | 3,74 | 16,10 | 39,18 | 40,99 | 100 | 20,56 |
| Nusa Tenggara Timur | 1,78 | 6,11 | 28,22 | 63,89 | 100 | 22,47 |
| Kalimantan Barat | 3,90 | 11,03 | 31,65 | 53,42 | 100 | 21,37 |
| Kalimantan Tengah | 8,16 | 15,77 | 34,98 | 41,09 | 100 | 20,35 |
| Kalimantan Selatan | 7,73 | 14,00 | 33,30 | 44,97 | 100 | 20,71 |
| Kalimantan Timur | 3,29 | 8,68 | 35,81 | 52,23 | 100 | 21,39 |
| Kalimantan Utara | 3,85 | 13,71 | 32,49 | 49,96 | 100 | 21,17 |
| Sulawesi Utara | 3,01 | 10,01 | 34,68 | 52,30 | 100 | 21,47 |
| Sulawesi Tengah | 5,51 | 10,58 | 31,49 | 52,42 | 100 | 21,45 |
| Sulawesi Selatan | 5,50 | 12,27 | 28,88 | 53,35 | 100 | 21,57 |
| Sulawesi Tenggara | 3,99 | 13,91 | 28,95 | 53,16 | 100 | 21,38 |
| Gorontalo | 2,62 | 11,18 | 30,30 | 55,90 | 100 | 21,65 |
| Sulawesi Barat | 8,73 | 18,21 | 26,70 | 46,36 | 100 | 20,83 |
| Maluku | 2,40 | 8,04 | 29,54 | 60,02 | 100 | 22,16 |
| Maluku Utara | 2,39 | 10,05 | 33,83 | 53,74 | 100 | 21,56 |
| Papua Barat | 3,86 | 10,59 | 30,96 | 54,59 | 100 | 21,55 |
| Papua | 2,85 | 9,95 | 33,37 | 53,83 | 100 | 21,66 |
| Indonesia | 3,99 | 11,46 | 32,79 | 51,75 | 100 | 21,32 |

Sumber: Susenas Kor 2015, BPS

Tabel 3.37.2
Persentase Ibu Menurut Provinsi dan Kelompok Umur Kawin Pertama, 2015

| Provinsi | Kelompok Umur Kawin Pertama (tahun) | | | | Total | Rata-Rata (tahun) |
|---------------------------|-------------------------------------|--------------|--------------|--------------|------------|-------------------|
| | <16 tahun | 16-17 tahun | 18-20 tahun | >20 tahun | | |
| (1) | (2) | (3) | (4) | (5) | (6) | (7) |
| Aceh | 4,50 | 14,52 | 36,75 | 44,22 | 100 | 20,67 |
| Sumatera Utara | 2,10 | 11,12 | 36,44 | 50,34 | 100 | 21,24 |
| Sumatera Barat | 3,94 | 11,55 | 36,17 | 48,34 | 100 | 20,94 |
| Riau | 5,51 | 16,51 | 40,05 | 37,92 | 100 | 20,16 |
| Jambi | 8,79 | 21,15 | 40,58 | 29,48 | 100 | 19,37 |
| Sumatera Selatan | 7,01 | 18,58 | 41,51 | 32,91 | 100 | 19,73 |
| Bengkulu | 7,81 | 19,38 | 41,03 | 31,79 | 100 | 19,58 |
| Lampung | 7,19 | 17,73 | 40,53 | 34,55 | 100 | 19,85 |
| Kepulauan Bangka Belitung | 6,20 | 18,62 | 42,68 | 32,50 | 100 | 19,86 |
| Kepulauan Riau | 3,92 | 13,63 | 38,47 | 43,99 | 100 | 20,54 |
| DKI Jakarta | - | - | - | - | - | - |
| Jawa Barat | 12,60 | 26,67 | 41,78 | 18,96 | 100 | 18,51 |
| Jawa Tengah | 5,63 | 20,65 | 39,64 | 34,08 | 100 | 19,88 |
| DI Yogyakarta | 1,46 | 10,61 | 36,70 | 51,24 | 100 | 21,18 |
| Jawa Timur | 9,42 | 22,93 | 39,35 | 28,30 | 100 | 19,27 |
| Banten | 13,26 | 24,88 | 40,19 | 21,67 | 100 | 18,70 |
| Bali | 4,96 | 12,53 | 39,50 | 43,02 | 100 | 20,55 |
| Nusa Tenggara Barat | 6,35 | 18,00 | 40,39 | 35,26 | 100 | 20,00 |
| Nusa Tenggara Timur | 2,43 | 10,02 | 35,03 | 52,52 | 100 | 21,42 |
| Kalimantan Barat | 6,83 | 18,48 | 40,37 | 34,32 | 100 | 19,88 |
| Kalimantan Tengah | 9,81 | 21,96 | 39,22 | 29,01 | 100 | 19,34 |
| Kalimantan Selatan | 12,73 | 23,23 | 38,24 | 25,79 | 100 | 19,03 |
| Kalimantan Timur | 8,51 | 21,29 | 39,83 | 30,37 | 100 | 19,56 |
| Kalimantan Utara | 8,61 | 21,75 | 30,04 | 39,61 | 100 | 20,08 |
| Sulawesi Utara | 4,32 | 18,21 | 36,39 | 41,08 | 100 | 20,41 |
| Sulawesi Tengah | 8,16 | 20,58 | 35,98 | 35,29 | 100 | 19,90 |
| Sulawesi Selatan | 9,55 | 17,92 | 31,82 | 40,71 | 100 | 20,37 |
| Sulawesi Tenggara | 9,28 | 21,11 | 37,34 | 32,27 | 100 | 19,68 |
| Gorontalo | 7,20 | 19,05 | 40,99 | 32,76 | 100 | 19,83 |
| Sulawesi Barat | 8,78 | 23,13 | 36,68 | 31,41 | 100 | 19,65 |
| Maluku | 4,78 | 12,31 | 38,03 | 44,88 | 100 | 20,81 |
| Maluku Utara | 4,74 | 15,33 | 41,61 | 38,33 | 100 | 20,34 |
| Papua Barat | 6,66 | 17,69 | 36,42 | 39,23 | 100 | 20,35 |
| Papua | 3,63 | 15,75 | 42,98 | 37,64 | 100 | 20,17 |
| Indonesia | 7,74 | 19,90 | 39,19 | 33,17 | 100 | 19,74 |

Sumber: Susenas Kor 2015, BPS

Tabel 3.37.3
Persentase Ibu Menurut Provinsi dan Kelompok Umur Kawin Pertama, 2015

| Provinsi | Kelompok Umur Kawin Pertama (tahun) | | | | Total | Rata-Rata (tahun) |
|---------------------------|-------------------------------------|--------------|--------------|--------------|------------|-------------------|
| | <16 tahun | 16-17 tahun | 18-20 tahun | >20 tahun | | |
| (1) | (2) | (3) | (4) | (5) | (6) | (7) |
| Aceh | 3,88 | 13,15 | 35,01 | 47,96 | 100 | 20,96 |
| Sumatera Utara | 1,83 | 8,62 | 33,29 | 56,25 | 100 | 21,68 |
| Sumatera Barat | 3,31 | 9,80 | 31,81 | 55,09 | 100 | 21,52 |
| Riau | 4,38 | 12,61 | 34,63 | 48,38 | 100 | 20,98 |
| Jambi | 7,40 | 17,83 | 38,01 | 36,76 | 100 | 20,03 |
| Sumatera Selatan | 6,01 | 16,10 | 37,75 | 40,14 | 100 | 20,36 |
| Bengkulu | 6,42 | 16,06 | 39,43 | 38,10 | 100 | 20,16 |
| Lampung | 6,22 | 15,53 | 38,85 | 39,41 | 100 | 20,25 |
| Kepulauan Bangka Belitung | 5,50 | 15,68 | 38,27 | 40,56 | 100 | 20,39 |
| Kepulauan Riau | 1,13 | 5,73 | 24,07 | 69,08 | 100 | 22,75 |
| DKI Jakarta | 2,37 | 7,84 | 27,44 | 62,35 | 100 | 22,29 |
| Jawa Barat | 8,23 | 18,80 | 38,57 | 34,40 | 100 | 19,84 |
| Jawa Tengah | 4,34 | 16,29 | 36,93 | 42,44 | 100 | 20,59 |
| DI Yogyakarta | 1,13 | 7,01 | 28,65 | 63,21 | 100 | 22,29 |
| Jawa Timur | 6,97 | 18,48 | 36,64 | 37,91 | 100 | 20,10 |
| Banten | 7,28 | 16,18 | 35,29 | 41,25 | 100 | 20,33 |
| Bali | 3,35 | 8,64 | 32,91 | 55,10 | 100 | 21,57 |
| Nusa Tenggara Barat | 5,28 | 17,22 | 39,89 | 37,61 | 100 | 20,23 |
| Nusa Tenggara Timur | 2,30 | 9,28 | 33,73 | 54,69 | 100 | 21,62 |
| Kalimantan Barat | 5,99 | 16,35 | 37,88 | 39,78 | 100 | 20,31 |
| Kalimantan Tengah | 9,25 | 19,85 | 37,78 | 33,12 | 100 | 19,69 |
| Kalimantan Selatan | 10,67 | 19,43 | 36,21 | 33,68 | 100 | 19,72 |
| Kalimantan Timur | 5,26 | 13,43 | 37,32 | 43,99 | 100 | 20,70 |
| Kalimantan Utara | 5,97 | 17,29 | 31,39 | 45,34 | 100 | 20,68 |
| Sulawesi Utara | 3,74 | 14,60 | 35,64 | 46,01 | 100 | 20,88 |
| Sulawesi Tengah | 7,54 | 18,23 | 34,92 | 39,30 | 100 | 20,26 |
| Sulawesi Selatan | 8,14 | 15,94 | 30,79 | 45,13 | 100 | 20,79 |
| Sulawesi Tenggara | 7,88 | 19,20 | 35,11 | 37,81 | 100 | 20,13 |
| Gorontalo | 5,68 | 16,43 | 37,43 | 40,46 | 100 | 20,43 |
| Sulawesi Barat | 8,77 | 22,23 | 34,85 | 34,15 | 100 | 19,87 |
| Maluku | 3,87 | 10,68 | 34,79 | 50,66 | 100 | 21,32 |
| Maluku Utara | 4,12 | 13,93 | 39,55 | 42,40 | 100 | 20,66 |
| Papua Barat | 5,64 | 15,10 | 34,43 | 44,83 | 100 | 20,79 |
| Papua | 3,45 | 14,42 | 40,77 | 41,36 | 100 | 20,51 |
| Indonesia | 5,89 | 15,73 | 36,03 | 42,35 | 100 | 20,52 |

Sumber: Susenas Kor 2015, BPS

Tabel 3.38.1

Persentase Ibu di Perkotaan yang Pernah Hamil Menurut Provinsi dan Kelompok Umur Hamil Pertama, 2015

| Provinsi | Kelompok Umur Hamil Pertama | | | Total | Rata-Rata (tahun) |
|---------------------------|-----------------------------|--------------|-------------|------------|----------------------|
| | ≤ 20 tahun | 21-35 tahun | 36-49 tahun | | |
| (1) | (2) | (3) | (4) | (5) | (6) |
| Aceh | 33,67 | 65,71 | 0,63 | 100 | 22,37 |
| Sumatera Utara | 30,99 | 68,18 | 0,83 | 100 | 22,80 |
| Sumatera Barat | 29,23 | 70,26 | 0,51 | 100 | 23,07 |
| Riau | 26,65 | 72,27 | 1,08 | 100 | 23,17 |
| Jambi | 34,19 | 65,11 | 0,70 | 100 | 22,58 |
| Sumatera Selatan | 37,51 | 62,06 | 0,43 | 100 | 22,26 |
| Bengkulu | 38,05 | 61,32 | 0,63 | 100 | 22,29 |
| Lampung | 37,31 | 62,45 | 0,24 | 100 | 22,16 |
| Kepulauan Bangka Belitung | 43,41 | 56,38 | 0,21 | 100 | 21,55 |
| Kepulauan Riau | 21,28 | 78,07 | 0,65 | 100 | 23,91 |
| DKI Jakarta | 31,48 | 67,71 | 0,81 | 100 | 22,94 |
| Jawa Barat | 46,55 | 52,92 | 0,53 | 100 | 21,43 |
| Jawa Tengah | 38,08 | 60,94 | 0,98 | 100 | 22,29 |
| DI Yogyakarta | 24,97 | 73,70 | 1,33 | 100 | 23,57 |
| Jawa Timur | 40,78 | 58,36 | 0,86 | 100 | 22,05 |
| Banten | 39,64 | 60,10 | 0,26 | 100 | 21,95 |
| Bali | 31,76 | 67,46 | 0,78 | 100 | 22,71 |
| Nusa Tenggara Barat | 50,08 | 49,41 | 0,51 | 100 | 21,26 |
| Nusa Tenggara Timur | 30,66 | 68,53 | 0,81 | 100 | 23,04 |
| Kalimantan Barat | 40,16 | 59,39 | 0,45 | 100 | 22,07 |
| Kalimantan Tengah | 51,07 | 48,20 | 0,73 | 100 | 21,21 |
| Kalimantan Selatan | 43,86 | 54,91 | 1,23 | 100 | 21,81 |
| Kalimantan Timur | 37,90 | 61,38 | 0,72 | 100 | 22,15 |
| Kalimantan Utara | 44,31 | 54,87 | 0,82 | 100 | 21,81 |
| Sulawesi Utara | 42,09 | 57,26 | 0,65 | 100 | 22,09 |
| Sulawesi Tengah | 39,67 | 58,90 | 1,43 | 100 | 22,33 |
| Sulawesi Selatan | 37,88 | 60,50 | 1,61 | 100 | 22,55 |
| Sulawesi Tenggara | 41,37 | 57,56 | 1,07 | 100 | 22,04 |
| Gorontalo | 35,55 | 63,17 | 1,28 | 100 | 22,63 |
| Sulawesi Barat | 46,85 | 52,25 | 0,90 | 100 | 21,53 |
| Maluku | 34,27 | 64,85 | 0,88 | 100 | 22,69 |
| Maluku Utara | 38,24 | 61,24 | 0,52 | 100 | 22,26 |
| Papua Barat | 39,10 | 59,81 | 1,08 | 100 | 22,39 |
| Papua | 36,84 | 61,99 | 1,18 | 100 | 22,56 |
| Indonesia | 39,27 | 60,00 | 0,73 | 100 | 22,14 |

Sumber: Susenas Kor 2015, BPS

Tabel 3.38.2

Persentase Ibu di Perdesaan yang Pernah Hamil Menurut Provinsi dan Kelompok Umur Hamil Pertama, 2015

| Provinsi | Kelompok Umur Hamil Pertama | | | Total | Rata-Rata (tahun) |
|---------------------------|-----------------------------|--------------|-------------|------------|-------------------|
| | ≤ 20 tahun | 21-35 tahun | 36-49 tahun | | |
| (1) | (2) | (3) | (4) | (5) | (6) |
| Aceh | 47,10 | 52,54 | 0,36 | 100 | 21,43 |
| Sumatera Utara | 40,59 | 58,83 | 0,58 | 100 | 21,93 |
| Sumatera Barat | 41,69 | 57,95 | 0,36 | 100 | 21,77 |
| Riau | 52,34 | 47,30 | 0,35 | 100 | 20,91 |
| Jambi | 60,08 | 39,59 | 0,33 | 100 | 20,27 |
| Sumatera Selatan | 57,87 | 41,85 | 0,28 | 100 | 20,47 |
| Bengkulu | 59,82 | 40,11 | 0,06 | 100 | 20,30 |
| Lampung | 55,01 | 44,88 | 0,11 | 100 | 20,66 |
| Kepulauan Bangka Belitung | 58,63 | 40,62 | 0,76 | 100 | 20,64 |
| Kepulauan Riau | 47,61 | 51,84 | 0,54 | 100 | 21,04 |
| DKI Jakarta | - | - | - | - | - |
| Jawa Barat | 67,74 | 32,07 | 0,19 | 100 | 19,76 |
| Jawa Tengah | 54,35 | 45,33 | 0,32 | 100 | 20,83 |
| DI Yogyakarta | 40,42 | 58,59 | 0,99 | 100 | 21,98 |
| Jawa Timur | 58,30 | 41,36 | 0,34 | 100 | 20,49 |
| Banten | 65,84 | 34,12 | 0,04 | 100 | 19,76 |
| Bali | 49,33 | 50,11 | 0,56 | 100 | 21,17 |
| Nusa Tenggara Barat | 54,27 | 45,35 | 0,38 | 100 | 20,83 |
| Nusa Tenggara Timur | 41,02 | 58,15 | 0,84 | 100 | 21,99 |
| Kalimantan Barat | 57,71 | 41,81 | 0,47 | 100 | 20,59 |
| Kalimantan Tengah | 61,83 | 37,94 | 0,23 | 100 | 20,22 |
| Kalimantan Selatan | 61,99 | 37,69 | 0,33 | 100 | 20,12 |
| Kalimantan Timur | 60,24 | 38,96 | 0,80 | 100 | 20,32 |
| Kalimantan Utara | 54,82 | 45,11 | 0,07 | 100 | 20,92 |
| Sulawesi Utara | 53,20 | 46,20 | 0,60 | 100 | 20,98 |
| Sulawesi Tengah | 56,48 | 43,01 | 0,51 | 100 | 20,66 |
| Sulawesi Selatan | 50,36 | 48,72 | 0,92 | 100 | 21,32 |
| Sulawesi Tenggara | 59,46 | 40,23 | 0,31 | 100 | 20,41 |
| Gorontalo | 56,41 | 43,29 | 0,30 | 100 | 20,58 |
| Sulawesi Barat | 57,21 | 42,05 | 0,74 | 100 | 20,58 |
| Maluku | 47,24 | 52,14 | 0,62 | 100 | 21,43 |
| Maluku Utara | 52,46 | 47,39 | 0,15 | 100 | 21,06 |
| Papua Barat | 54,31 | 45,40 | 0,29 | 100 | 20,89 |
| Papua | 50,24 | 49,28 | 0,48 | 100 | 21,10 |
| Indonesia | 55,91 | 43,72 | 0,37 | 100 | 20,69 |

Sumber: Susenas Kor 2015, BPS

Tabel 3.38.3
Persentase Ibu yang Pernah Hamil Menurut Provinsi dan Kelompok Umur Hamil Pertama, 2015

| Provinsi | Kelompok Umur Hamil Pertama | | | Total | Rata-Rata (tahun) |
|---------------------------|-----------------------------|--------------|-------------|------------|-------------------|
| | ≤ 20 tahun | 21-35 tahun | 36-49 tahun | | |
| (1) | (2) | (3) | (4) | (5) | (6) |
| Aceh | 43,38 | 56,18 | 0,44 | 100 | 21,69 |
| Sumatera Utara | 35,86 | 63,43 | 0,71 | 100 | 22,36 |
| Sumatera Barat | 36,94 | 62,64 | 0,42 | 100 | 22,27 |
| Riau | 42,83 | 56,55 | 0,62 | 100 | 21,75 |
| Jambi | 52,85 | 46,72 | 0,43 | 100 | 20,92 |
| Sumatera Selatan | 51,19 | 48,48 | 0,33 | 100 | 21,06 |
| Bengkulu | 53,54 | 46,23 | 0,23 | 100 | 20,87 |
| Lampung | 50,62 | 49,23 | 0,15 | 100 | 21,03 |
| Kepulauan Bangka Belitung | 51,37 | 48,13 | 0,50 | 100 | 21,07 |
| Kepulauan Riau | 25,49 | 73,88 | 0,63 | 100 | 23,45 |
| DKI Jakarta | 31,48 | 67,71 | 0,81 | 100 | 22,94 |
| Jawa Barat | 53,76 | 45,83 | 0,42 | 100 | 20,87 |
| Jawa Tengah | 47,16 | 52,23 | 0,61 | 100 | 21,47 |
| DI Yogyakarta | 30,35 | 68,43 | 1,21 | 100 | 23,02 |
| Jawa Timur | 50,17 | 49,24 | 0,58 | 100 | 21,21 |
| Banten | 47,94 | 51,87 | 0,19 | 100 | 21,26 |
| Bali | 38,59 | 60,71 | 0,70 | 100 | 22,11 |
| Nusa Tenggara Barat | 52,53 | 47,04 | 0,43 | 100 | 21,01 |
| Nusa Tenggara Timur | 39,05 | 60,12 | 0,83 | 100 | 22,19 |
| Kalimantan Barat | 52,75 | 46,79 | 0,47 | 100 | 21,01 |
| Kalimantan Tengah | 58,16 | 41,44 | 0,40 | 100 | 20,56 |
| Kalimantan Selatan | 54,52 | 44,78 | 0,70 | 100 | 20,81 |
| Kalimantan Timur | 46,32 | 52,92 | 0,75 | 100 | 21,46 |
| Kalimantan Utara | 49,09 | 50,43 | 0,48 | 100 | 21,41 |
| Sulawesi Utara | 48,35 | 51,03 | 0,62 | 100 | 21,46 |
| Sulawesi Tengah | 52,50 | 46,77 | 0,73 | 100 | 21,05 |
| Sulawesi Selatan | 45,96 | 52,88 | 1,16 | 100 | 21,76 |
| Sulawesi Tenggara | 54,64 | 44,85 | 0,51 | 100 | 20,84 |
| Gorontalo | 49,51 | 49,86 | 0,62 | 100 | 21,25 |
| Sulawesi Barat | 55,34 | 43,89 | 0,77 | 100 | 20,75 |
| Maluku | 42,31 | 56,97 | 0,72 | 100 | 21,91 |
| Maluku Utara | 48,71 | 51,04 | 0,25 | 100 | 21,37 |
| Papua Barat | 48,81 | 50,61 | 0,58 | 100 | 21,43 |
| Papua | 47,07 | 52,29 | 0,64 | 100 | 21,45 |
| Indonesia | 47,71 | 51,74 | 0,55 | 100 | 21,40 |

Sumber: Susenas Kor 2015, BPS

Tabel 3.26 Tabel 3.27

Tabel 3.28

Persentase Ibu yang Pernah Melahirkan Anak Lahir Hidup (ALH) Menurut Provinsi, Tipe Daerah, dan Jumlah ALH, 2015

| Provinsi | Perkotaan | | Perdesaan | | Perkotaan+Perdesaan | |
|---------------------------|--------------|--------------|--------------|--------------|---------------------|--------------|
| | ≤ 2 | > 2 | ≤ 2 | > 2 | ≤ 2 | > 2 |
| (1) | (2) | (3) | (4) | (6) | (7) | (8) |
| Aceh | 50,44 | 49,56 | 49,16 | 50,84 | 49,52 | 50,48 |
| Sumatera Utara | 51,79 | 48,21 | 44,29 | 55,71 | 47,97 | 52,03 |
| Sumatera Barat | 54,50 | 45,50 | 52,11 | 47,89 | 53,01 | 46,99 |
| Riau | 57,85 | 42,15 | 57,80 | 42,20 | 57,82 | 42,18 |
| Jambi | 63,01 | 36,99 | 63,63 | 36,37 | 63,46 | 36,54 |
| Sumatera Selatan | 57,44 | 42,56 | 62,23 | 37,77 | 60,66 | 39,34 |
| Bengkulu | 58,03 | 41,97 | 63,66 | 36,34 | 62,04 | 37,96 |
| Lampung | 65,05 | 34,95 | 66,11 | 33,89 | 65,85 | 34,15 |
| Kepulauan Bangka Belitung | 67,49 | 32,51 | 67,05 | 32,95 | 67,26 | 32,74 |
| Kepulauan Riau | 67,15 | 32,85 | 59,37 | 40,63 | 65,88 | 34,12 |
| DKI Jakarta | 69,83 | 30,17 | - | - | 69,83 | 30,17 |
| Jawa Barat | 66,45 | 33,55 | 67,72 | 32,28 | 66,88 | 33,12 |
| Jawa Tengah | 70,85 | 29,15 | 73,47 | 26,53 | 72,31 | 27,69 |
| DI Yogyakarta | 78,07 | 21,93 | 82,12 | 17,88 | 79,49 | 20,51 |
| Jawa Timur | 74,96 | 25,04 | 78,22 | 21,78 | 76,71 | 23,29 |
| Banten | 69,20 | 30,80 | 59,08 | 40,92 | 66,00 | 34,00 |
| Bali | 72,46 | 27,54 | 69,81 | 30,19 | 71,42 | 28,58 |
| Nusa Tenggara Barat | 62,29 | 37,71 | 60,34 | 39,66 | 61,15 | 38,85 |
| Nusa Tenggara Timur | 52,01 | 47,99 | 42,70 | 57,30 | 44,48 | 55,52 |
| Kalimantan Barat | 60,34 | 39,66 | 60,39 | 39,61 | 60,38 | 39,62 |
| Kalimantan Tengah | 67,76 | 32,24 | 65,65 | 34,35 | 66,36 | 33,64 |
| Kalimantan Selatan | 70,11 | 29,89 | 64,95 | 35,05 | 67,06 | 32,94 |
| Kalimantan Timur | 64,93 | 35,07 | 61,88 | 38,12 | 63,77 | 36,23 |
| Kalimantan Utara | 51,49 | 48,51 | 51,57 | 48,43 | 51,53 | 48,47 |
| Sulawesi Utara | 68,67 | 31,33 | 69,36 | 30,64 | 69,06 | 30,94 |
| Sulawesi Tengah | 58,84 | 41,16 | 56,49 | 43,51 | 57,04 | 42,96 |
| Sulawesi Selatan | 56,03 | 43,97 | 56,74 | 43,26 | 56,49 | 43,51 |
| Sulawesi Tenggara | 51,49 | 48,51 | 48,14 | 51,86 | 49,02 | 50,98 |
| Gorontalo | 64,10 | 35,90 | 60,07 | 39,93 | 61,40 | 38,60 |
| Sulawesi Barat | 48,06 | 51,94 | 47,88 | 52,12 | 47,91 | 52,09 |
| Maluku | 50,53 | 49,47 | 40,97 | 59,03 | 44,61 | 55,39 |
| Maluku Utara | 61,42 | 38,58 | 48,73 | 51,27 | 52,10 | 47,90 |
| Papua Barat | 54,56 | 45,44 | 52,72 | 47,28 | 53,39 | 46,61 |
| Papua | 57,76 | 42,24 | 54,10 | 45,90 | 54,96 | 45,04 |
| Indonesia | 66,82 | 33,18 | 64,62 | 35,38 | 65,70 | 34,30 |

Sumber: Susenas Kor 2015, BPS

Tabel 3.29

Rata-Rata Jumlah Anak Lahir Hidup (ALH) dan Anak Masih Hidup (AMH) Menurut Provinsi dan Tipe Daerah, 2015

| Provinsi | Perkotaan | | Perdesaan | | Perkotaan+Perdesaan | |
|---------------------------|-------------|-------------|-------------|-------------|---------------------|-------------|
| | Rata-Rata | Rata-Rata | Rata-Rata | Rata-Rata | Rata-Rata | Rata-Rata |
| | ALH | AMH | ALH | AMH | ALH | AMH |
| (1) | (2) | (3) | (4) | (6) | (7) | (8) |
| Aceh | 2,49 | 2,42 | 2,66 | 2,54 | 2,62 | 2,51 |
| Sumatera Utara | 2,45 | 2,37 | 2,90 | 2,75 | 2,68 | 2,56 |
| Sumatera Barat | 2,41 | 2,33 | 2,58 | 2,42 | 2,52 | 2,39 |
| Riau | 2,27 | 2,19 | 2,41 | 2,28 | 2,36 | 2,24 |
| Jambi | 2,13 | 2,05 | 2,19 | 2,06 | 2,18 | 2,06 |
| Sumatera Selatan | 2,30 | 2,21 | 2,29 | 2,16 | 2,29 | 2,18 |
| Bengkulu | 2,27 | 2,20 | 2,22 | 2,10 | 2,23 | 2,13 |
| Lampung | 2,13 | 2,06 | 2,16 | 2,04 | 2,15 | 2,05 |
| Kepulauan Bangka Belitung | 2,10 | 2,03 | 2,13 | 2,00 | 2,12 | 2,01 |
| Kepulauan Riau | 1,94 | 1,89 | 2,34 | 2,15 | 2,00 | 1,93 |
| DKI Jakarta | 1,92 | 1,85 | - | - | 1,92 | 1,85 |
| Jawa Barat | 2,13 | 2,03 | 2,08 | 1,95 | 2,11 | 2,00 |
| Jawa Tengah | 1,98 | 1,90 | 1,94 | 1,85 | 1,96 | 1,87 |
| DI Yogyakarta | 1,78 | 1,74 | 1,76 | 1,71 | 1,77 | 1,73 |
| Jawa Timur | 1,86 | 1,79 | 1,78 | 1,67 | 1,82 | 1,73 |
| Banten | 2,04 | 1,97 | 2,45 | 2,21 | 2,17 | 2,05 |
| Bali | 1,93 | 1,87 | 2,05 | 1,94 | 1,98 | 1,90 |
| Nusa Tenggara Barat | 2,20 | 2,02 | 2,21 | 1,96 | 2,21 | 1,98 |
| Nusa Tenggara Timur | 2,60 | 2,49 | 2,97 | 2,74 | 2,90 | 2,69 |
| Kalimantan Barat | 2,27 | 2,20 | 2,33 | 2,21 | 2,31 | 2,21 |
| Kalimantan Tengah | 2,08 | 1,99 | 2,17 | 2,05 | 2,14 | 2,03 |
| Kalimantan Selatan | 1,99 | 1,89 | 2,18 | 2,00 | 2,10 | 1,96 |
| Kalimantan Timur | 2,13 | 2,08 | 2,25 | 2,16 | 2,17 | 2,11 |
| Kalimantan Utara | 2,49 | 2,41 | 2,57 | 2,47 | 2,53 | 2,44 |
| Sulawesi Utara | 2,04 | 1,95 | 2,06 | 1,99 | 2,05 | 1,97 |
| Sulawesi Tengah | 2,26 | 2,12 | 2,42 | 2,20 | 2,38 | 2,18 |
| Sulawesi Selatan | 2,37 | 2,28 | 2,38 | 2,23 | 2,38 | 2,25 |
| Sulawesi Tenggara | 2,57 | 2,45 | 2,72 | 2,51 | 2,68 | 2,49 |
| Gorontalo | 2,12 | 1,98 | 2,33 | 2,08 | 2,26 | 2,05 |
| Sulawesi Barat | 2,80 | 2,54 | 2,73 | 2,49 | 2,74 | 2,50 |
| Maluku | 2,57 | 2,44 | 3,03 | 2,77 | 2,86 | 2,64 |
| Maluku Utara | 2,27 | 2,16 | 2,69 | 2,49 | 2,58 | 2,40 |
| Papua Barat | 2,42 | 2,27 | 2,56 | 2,35 | 2,51 | 2,32 |
| Papua | 2,31 | 2,20 | 2,28 | 2,11 | 2,29 | 2,13 |
| Indonesia | 2,08 | 2,00 | 2,20 | 2,06 | 2,14 | 2,03 |

Sumber: Susenas Kor 2015, BPS

Tabel 3.30

Persentase Ibu yang Melahirkan Anak Lahir Hidup dalam Dua Tahun Terakhir Menurut Provinsi, Tipe Daerah, dan Penolong Persalinan, 2015

| Provinsi | Perkotaan | | Perdesaan | | Perkotaan+Perdesaan | |
|---------------------------|------------------|------------------------|------------------|------------------------|---------------------|------------------------|
| | Tenaga Kesehatan | Bukan Tenaga Kesehatan | Tenaga Kesehatan | Bukan Tenaga Kesehatan | Tenaga Kesehatan | Bukan Tenaga Kesehatan |
| (1) | (2) | (3) | (4) | (6) | (7) | (8) |
| Aceh | 99,13 | 0,87 | 93,89 | 6,11 | 95,40 | 4,60 |
| Sumatera Utara | 98,92 | 1,08 | 89,56 | 10,44 | 94,08 | 5,92 |
| Sumatera Barat | 99,19 | 0,81 | 94,72 | 5,28 | 96,34 | 3,66 |
| Riau | 97,87 | 2,13 | 82,83 | 17,17 | 88,96 | 11,04 |
| Jambi | 96,06 | 3,94 | 84,81 | 15,19 | 88,30 | 11,70 |
| Sumatera Selatan | 98,75 | 1,25 | 88,39 | 11,61 | 92,03 | 7,97 |
| Bengkulu | 99,55 | 0,45 | 92,67 | 7,33 | 94,91 | 5,09 |
| Lampung | 98,85 | 1,15 | 88,42 | 11,58 | 91,45 | 8,55 |
| Kepulauan Bangka Belitung | 99,22 | 0,78 | 95,74 | 4,26 | 97,56 | 2,44 |
| Kepulauan Riau | 98,07 | 1,93 | 95,31 | 4,69 | 97,64 | 2,36 |
| DKI Jakarta | 100 | - | - | - | 100 | - |
| Jawa Barat | 93,47 | 6,53 | 80,74 | 19,26 | 89,18 | 10,82 |
| Jawa Tengah | 99,75 | 0,25 | 98,21 | 1,79 | 98,93 | 1,07 |
| DI Yogyakarta | 99,78 | 0,22 | 98,77 | 1,23 | 99,49 | 0,51 |
| Jawa Timur | 98,88 | 1,12 | 93,81 | 6,19 | 96,27 | 3,73 |
| Banten | 94,05 | 5,95 | 69,05 | 30,95 | 85,95 | 14,05 |
| Bali | 100,00 | | 99,48 | 0,52 | 99,81 | 0,19 |
| Nusa Tenggara Barat | 96,93 | 3,07 | 95,05 | 4,95 | 95,85 | 4,15 |
| Nusa Tenggara Timur | 93,70 | 6,30 | 70,04 | 29,96 | 73,92 | 26,08 |
| Kalimantan Barat | 96,35 | 3,65 | 74,76 | 25,24 | 81,63 | 18,37 |
| Kalimantan Tengah | 93,10 | 6,90 | 74,07 | 25,93 | 81,44 | 18,56 |
| Kalimantan Selatan | 98,37 | 1,63 | 88,70 | 11,30 | 92,68 | 7,32 |
| Kalimantan Timur | 97,28 | 2,72 | 90,15 | 9,85 | 94,83 | 5,17 |
| Kalimantan Utara | 97,79 | 2,21 | 92,28 | 7,72 | 95,39 | 4,61 |
| Sulawesi Utara | 91,90 | 8,10 | 88,68 | 11,32 | 90,03 | 9,97 |
| Sulawesi Tengah | 93,90 | 6,10 | 77,20 | 22,80 | 80,99 | 19,01 |
| Sulawesi Selatan | 95,57 | 4,43 | 88,52 | 11,48 | 91,14 | 8,86 |
| Sulawesi Tenggara | 84,54 | 15,46 | 76,41 | 23,59 | 78,50 | 21,50 |
| Gorontalo | 93,75 | 6,25 | 84,65 | 15,35 | 87,65 | 12,35 |
| Sulawesi Barat | 89,74 | 10,26 | 70,36 | 29,64 | 73,97 | 26,03 |
| Maluku | 81,55 | 18,45 | 49,59 | 50,41 | 60,52 | 39,48 |
| Maluku Utara | 87,27 | 12,73 | 59,22 | 40,78 | 65,96 | 34,04 |
| Papua Barat | 88,68 | 11,32 | 71,36 | 28,64 | 77,31 | 22,69 |
| Papua | 94,13 | 5,87 | 44,06 | 55,94 | 61,38 | 38,62 |
| Indonesia | 96,78 | 3,22 | 86,24 | 13,76 | 91,51 | 8,49 |

Sumber: Susenas Kor 2015, BPS

Tabel 3.42.1

Persentase Ibu di Perkotaan yang Melahirkan Anak Lahir Hidup dalam Dua Tahun Terakhir Menurut Provinsi dan Tempat Melahirkan, 2015

| Provinsi | Tempat Melahirkan | | | | | Total |
|---------------------------|-------------------|---------------------------------|----------------------------------|-------------|-------------|------------|
| | RS/RS Bersalin | Klinik/Bidan/ Praktek Dokter | Puskesmas/ Polindes/ Pustu | Rumah | Lainnya | |
| (1) | (2) | (3) | (4) | (6) | (7) | (8) |
| Aceh | 36,88 | 39,44 | 7,01 | 16,48 | 0,18 | 100 |
| Sumatera Utara | 34,05 | 42,81 | 3,42 | 19,29 | 0,42 | 100 |
| Sumatera Barat | 37,05 | 49,64 | 8,43 | 4,65 | 0,23 | 100 |
| Riau | 44,76 | 42,13 | 3,40 | 9,70 | - | 100 |
| Jambi | 44,79 | 34,76 | 3,54 | 15,95 | 0,95 | 100 |
| Sumatera Selatan | 38,07 | 52,17 | 1,37 | 7,69 | 0,70 | 100 |
| Bengkulu | 38,89 | 37,95 | 2,60 | 20,56 | - | 100 |
| Lampung | 29,20 | 60,02 | 6,94 | 3,84 | - | 100 |
| Kepulauan Bangka Belitung | 39,17 | 45,96 | 10,07 | 4,80 | - | 100 |
| Kepulauan Riau | 47,87 | 44,01 | 4,22 | 3,81 | 0,09 | 100 |
| DKI Jakarta | 47,46 | 41,91 | 10,34 | 0,29 | - | 100 |
| Jawa Barat | 28,30 | 53,41 | 6,62 | 10,86 | 0,81 | 100 |
| Jawa Tengah | 38,80 | 50,24 | 7,63 | 3,33 | - | 100 |
| DI Yogyakarta | 69,17 | 26,76 | 3,85 | 0,22 | - | 100 |
| Jawa Timur | 42,08 | 47,98 | 7,28 | 2,55 | 0,12 | 100 |
| Banten | 31,11 | 50,28 | 5,56 | 12,54 | 0,50 | 100 |
| Bali | 60,31 | 34,85 | 4,69 | 0,15 | - | 100 |
| Nusa Tenggara Barat | 27,49 | 10,77 | 55,44 | 5,89 | 0,41 | 100 |
| Nusa Tenggara Timur | 52,92 | 5,54 | 29,41 | 11,73 | 0,40 | 100 |
| Kalimantan Barat | 38,11 | 39,07 | 6,88 | 15,70 | 0,23 | 100 |
| Kalimantan Tengah | 25,38 | 33,48 | 4,58 | 36,55 | - | 100 |
| Kalimantan Selatan | 30,66 | 44,56 | 6,01 | 18,77 | - | 100 |
| Kalimantan Timur | 44,45 | 44,05 | 2,40 | 7,57 | 1,52 | 100 |
| Kalimantan Utara | 45,64 | 20,02 | 24,67 | 9,66 | - | 100 |
| Sulawesi Utara | 53,88 | 12,23 | 20,21 | 13,69 | - | 100 |
| Sulawesi Tengah | 48,06 | 10,20 | 19,10 | 22,05 | 0,59 | 100 |
| Sulawesi Selatan | 59,36 | 11,73 | 18,10 | 10,81 | - | 100 |
| Sulawesi Tenggara | 26,74 | 13,81 | 17,56 | 41,77 | 0,12 | 100 |
| Gorontalo | 53,79 | 6,28 | 30,11 | 9,83 | - | 100 |
| Sulawesi Barat | 27,62 | 10,98 | 41,13 | 20,28 | - | 100 |
| Maluku | 44,88 | 2,88 | 1,00 | 51,24 | - | 100 |
| Maluku Utara | 61,68 | 8,70 | 4,00 | 24,45 | 1,17 | 100 |
| Papua Barat | 59,18 | 5,90 | 3,19 | 31,44 | 0,30 | 100 |
| Papua | 64,34 | 15,92 | 6,66 | 12,40 | 0,68 | 100 |
| Indonesia | 38,35 | 44,23 | 8,22 | 8,85 | 0,35 | 100 |

Sumber: Susenas Kor 2015, BPS

Tabel 3.42.2

Persentase Ibu di Perdesaan yang Melahirkan Anak Lahir Hidup dalam Dua Tahun Terakhir Menurut Provinsi dan Tempat Melahirkan, 2015

| Provinsi | Tempat Melahirkan | | | | | Total |
|---------------------------|-------------------|---------------------------------|----------------------------------|--------------|-------------|------------|
| | RS/RS Bersalin | Klinik/Bidan/ Praktek Dokter | Puskesmas/ Polindes/ Pustu | Rumah | Lainnya | |
| (1) | (2) | (3) | (4) | (6) | (7) | (8) |
| Aceh | 18,79 | 29,37 | 15,19 | 36,30 | 0,36 | 100 |
| Sumatera Utara | 13,22 | 19,94 | 4,68 | 61,80 | 0,36 | 100 |
| Sumatera Barat | 18,13 | 44,34 | 17,94 | 19,03 | 0,56 | 100 |
| Riau | 17,79 | 20,02 | 5,93 | 55,80 | 0,47 | 100 |
| Jambi | 15,76 | 17,25 | 4,02 | 61,84 | 1,13 | 100 |
| Sumatera Selatan | 9,44 | 39,49 | 7,69 | 43,10 | 0,29 | 100 |
| Bengkulu | 17,56 | 14,06 | 8,46 | 59,44 | 0,48 | 100 |
| Lampung | 13,44 | 52,76 | 5,75 | 27,15 | 0,91 | 100 |
| Kepulauan Bangka Belitung | 19,70 | 28,54 | 18,95 | 32,40 | 0,42 | 100 |
| Kepulauan Riau | 24,82 | 19,65 | 16,25 | 39,28 | - | 100 |
| DKI Jakarta | - | - | - | - | - | - |
| Jawa Barat | 11,58 | 39,54 | 11,16 | 36,21 | 1,51 | 100 |
| Jawa Tengah | 27,61 | 54,15 | 10,80 | 7,37 | 0,08 | 100 |
| DI Yogyakarta | 50,53 | 47,49 | 0,75 | 1,23 | - | 100 |
| Jawa Timur | 24,69 | 49,99 | 12,82 | 11,93 | 0,57 | 100 |
| Banten | 9,24 | 22,05 | 7,85 | 59,99 | 0,87 | 100 |
| Bali | 46,45 | 44,33 | 8,37 | 0,84 | - | 100 |
| Nusa Tenggara Barat | 14,69 | 8,91 | 60,24 | 16,16 | - | 100 |
| Nusa Tenggara Timur | 17,78 | 1,63 | 41,51 | 38,86 | 0,22 | 100 |
| Kalimantan Barat | 13,07 | 13,09 | 13,08 | 60,47 | 0,29 | 100 |
| Kalimantan Tengah | 13,98 | 7,20 | 9,92 | 68,50 | 0,40 | 100 |
| Kalimantan Selatan | 14,75 | 17,14 | 11,69 | 56,12 | 0,30 | 100 |
| Kalimantan Timur | 27,07 | 24,40 | 11,52 | 37,01 | - | 100 |
| Kalimantan Utara | 26,62 | 19,79 | 8,25 | 45,10 | 0,25 | 100 |
| Sulawesi Utara | 33,79 | 14,15 | 17,94 | 33,48 | 0,64 | 100 |
| Sulawesi Tengah | 17,50 | 0,97 | 28,49 | 52,99 | 0,05 | 100 |
| Sulawesi Selatan | 20,18 | 9,38 | 36,38 | 33,71 | 0,35 | 100 |
| Sulawesi Tenggara | 10,85 | 4,52 | 19,70 | 64,94 | - | 100 |
| Gorontalo | 16,89 | 2,54 | 47,27 | 33,30 | - | 100 |
| Sulawesi Barat | 11,96 | 3,99 | 30,74 | 52,82 | 0,49 | 100 |
| Maluku | 9,50 | 1,22 | 5,05 | 83,95 | 0,28 | 100 |
| Maluku Utara | 17,28 | 2,72 | 10,04 | 69,40 | 0,55 | 100 |
| Papua Barat | 33,40 | 2,05 | 13,03 | 51,30 | 0,23 | 100 |
| Papua | 12,00 | 3,63 | 12,38 | 67,70 | 4,29 | 100 |
| Indonesia | 18,45 | 31,11 | 14,89 | 34,98 | 0,57 | 100 |

Sumber: Susenas Kor 2015, BPS

Tabel 3.42.3
Persentase Ibu yang Melahirkan Anak Lahir Hidup dalam Dua Tahun Terakhir Menurut Provinsi dan Tempat Melahirkan, 2015

| Provinsi | Tempat Melahirkan | | | | | Total |
|---------------------------|-------------------|---------------------------------|----------------------------------|--------------|-------------|------------|
| | RS/RS Bersalin | Klinik/Bidan/ Praktek Dokter | Puskesmas/ Polindes/ Pustu | Rumah | Lainnya | |
| (1) | (2) | (3) | (4) | (6) | (7) | (8) |
| Aceh | 24,00 | 32,27 | 12,84 | 30,59 | 0,31 | 100 |
| Sumatera Utara | 23,28 | 30,98 | 4,07 | 41,28 | 0,39 | 100 |
| Sumatera Barat | 24,97 | 46,25 | 14,50 | 13,83 | 0,44 | 100 |
| Riau | 28,78 | 29,03 | 4,90 | 37,01 | 0,28 | 100 |
| Jambi | 24,75 | 22,68 | 3,87 | 47,63 | 1,08 | 100 |
| Sumatera Selatan | 19,50 | 43,94 | 5,47 | 30,66 | 0,43 | 100 |
| Bengkulu | 24,51 | 21,84 | 6,55 | 46,79 | 0,32 | 100 |
| Lampung | 18,02 | 54,87 | 6,09 | 20,37 | 0,65 | 100 |
| Kepulauan Bangka Belitung | 29,90 | 37,67 | 14,30 | 17,94 | 0,20 | 100 |
| Kepulauan Riau | 44,27 | 40,20 | 6,10 | 9,35 | 0,08 | 100 |
| DKI Jakarta | 47,46 | 41,91 | 10,34 | 0,29 | - | 100 |
| Jawa Barat | 22,68 | 48,74 | 8,15 | 19,38 | 1,05 | 100 |
| Jawa Tengah | 32,83 | 52,33 | 9,32 | 5,48 | 0,04 | 100 |
| DI Yogyakarta | 63,77 | 32,77 | 2,95 | 0,51 | - | 100 |
| Jawa Timur | 33,14 | 49,01 | 10,13 | 7,37 | 0,35 | 100 |
| Banten | 24,02 | 41,13 | 6,30 | 27,92 | 0,62 | 100 |
| Bali | 55,27 | 38,30 | 6,03 | 0,40 | - | 100 |
| Nusa Tenggara Barat | 20,16 | 9,71 | 58,19 | 11,77 | 0,17 | 100 |
| Nusa Tenggara Timur | 23,55 | 2,27 | 39,52 | 34,40 | 0,25 | 100 |
| Kalimantan Barat | 21,04 | 21,36 | 11,11 | 46,22 | 0,27 | 100 |
| Kalimantan Tengah | 18,40 | 17,37 | 7,85 | 56,13 | 0,25 | 100 |
| Kalimantan Selatan | 21,30 | 28,43 | 9,35 | 40,75 | 0,18 | 100 |
| Kalimantan Timur | 38,47 | 37,28 | 5,54 | 17,71 | 1,00 | 100 |
| Kalimantan Utara | 37,33 | 19,92 | 17,50 | 25,14 | 0,11 | 100 |
| Sulawesi Utara | 42,20 | 13,34 | 18,89 | 25,19 | 0,37 | 100 |
| Sulawesi Tengah | 24,44 | 3,07 | 26,36 | 45,97 | 0,17 | 100 |
| Sulawesi Selatan | 34,71 | 10,25 | 29,60 | 25,21 | 0,22 | 100 |
| Sulawesi Tenggara | 14,94 | 6,90 | 19,15 | 58,98 | 0,03 | 100 |
| Gorontalo | 29,07 | 3,77 | 41,61 | 25,55 | - | 100 |
| Sulawesi Barat | 14,88 | 5,29 | 32,68 | 46,76 | 0,40 | 100 |
| Maluku | 21,60 | 1,79 | 3,66 | 72,76 | 0,19 | 100 |
| Maluku Utara | 27,95 | 4,16 | 8,59 | 58,60 | 0,70 | 100 |
| Papua Barat | 42,26 | 3,37 | 9,65 | 44,48 | 0,25 | 100 |
| Papua | 30,10 | 7,88 | 10,40 | 48,58 | 3,04 | 100 |
| Indonesia | 28,40 | 37,67 | 11,55 | 21,91 | 0,46 | 100 |

Sumber: Susenas Kor 2015, BPS

Tabel 3.43.1

Persentase Pasangan Usia Subur (PUS) Berumur 15-49 Tahun di Perkotaan Menurut Provinsi dan Penggunaan Alat KB atau Cara Tradisional untuk Menunda atau Mencegah Kehamilan, 2015

| Provinsi | Penggunaan KB | | |
|---------------------------|--------------------|--------------------------|-------------------|
| | Pernah Menggunakan | Sedang Menggunakan (CPR) | Tidak Menggunakan |
| (1) | (2) | (3) | (4) |
| Aceh | 13,18 | 48,82 | 38,00 |
| Sumatera Utara | 12,12 | 49,72 | 38,16 |
| Sumatera Barat | 16,78 | 43,33 | 39,89 |
| Riau | 18,11 | 45,90 | 35,99 |
| Jambi | 12,40 | 57,58 | 30,02 |
| Sumatera Selatan | 13,03 | 57,85 | 29,12 |
| Bengkulu | 10,34 | 57,42 | 32,24 |
| Lampung | 11,09 | 60,06 | 28,85 |
| Kepulauan Bangka Belitung | 10,14 | 59,60 | 30,26 |
| Kepulauan Riau | 11,11 | 42,79 | 46,09 |
| DKI Jakarta | 9,46 | 54,75 | 35,79 |
| Jawa Barat | 12,00 | 63,05 | 24,94 |
| Jawa Tengah | 14,01 | 58,79 | 27,20 |
| DI Yogyakarta | 10,44 | 57,43 | 32,13 |
| Jawa Timur | 10,99 | 61,73 | 27,28 |
| Banten | 10,57 | 59,17 | 30,26 |
| Bali | 11,67 | 55,55 | 32,77 |
| Nusa Tenggara Barat | 17,89 | 58,22 | 23,89 |
| Nusa Tenggara Timur | 16,42 | 41,99 | 41,59 |
| Kalimantan Barat | 13,47 | 56,59 | 29,94 |
| Kalimantan Tengah | 10,51 | 65,14 | 24,35 |
| Kalimantan Selatan | 10,11 | 67,12 | 22,77 |
| Kalimantan Timur | 12,50 | 56,79 | 30,71 |
| Kalimantan Utara | 17,24 | 52,54 | 30,22 |
| Sulawesi Utara | 12,28 | 61,86 | 25,86 |
| Sulawesi Tengah | 19,57 | 48,76 | 31,67 |
| Sulawesi Selatan | 17,20 | 46,87 | 35,93 |
| Sulawesi Tenggara | 17,33 | 42,82 | 39,85 |
| Gorontalo | 15,38 | 57,45 | 27,18 |
| Sulawesi Barat | 20,33 | 39,33 | 40,35 |
| Maluku | 19,01 | 42,04 | 38,96 |
| Maluku Utara | 18,45 | 49,20 | 32,35 |
| Papua Barat | 16,58 | 43,55 | 39,87 |
| Papua | 15,16 | 37,21 | 47,62 |
| Indonesia | 12,34 | 57,98 | 29,68 |

Sumber: Susenas Kor 2015, BPS

Tabel 3.43.2

Persentase Pasangan Usia Subur (PUS) Berumur 15-49 Tahun di Perdesaan Menurut Provinsi dan Penggunaan Alat KB atau Cara Tradisional untuk Menunda atau Mencegah Kehamilan, 2015

| Provinsi | Penggunaan KB | | |
|---------------------------|--------------------|--------------------------|-------------------|
| | Pernah Menggunakan | Sedang Menggunakan (CPR) | Tidak Menggunakan |
| (1) | (2) | (3) | (4) |
| Aceh | 17,00 | 46,18 | 36,82 |
| Sumatera Utara | 13,29 | 48,40 | 38,31 |
| Sumatera Barat | 15,47 | 51,78 | 32,75 |
| Riau | 12,32 | 59,46 | 28,21 |
| Jambi | 10,53 | 66,67 | 22,80 |
| Sumatera Selatan | 9,16 | 73,13 | 17,71 |
| Bengkulu | 9,11 | 72,04 | 18,85 |
| Lampung | 10,07 | 69,77 | 20,16 |
| Kepulauan Bangka Belitung | 7,43 | 69,85 | 22,71 |
| Kepulauan Riau | 10,53 | 70,00 | 19,47 |
| DKI Jakarta | - | - | - |
| Jawa Barat | 12,80 | 67,80 | 19,40 |
| Jawa Tengah | 13,97 | 64,80 | 21,23 |
| DI Yogyakarta | 12,21 | 63,01 | 24,78 |
| Jawa Timur | 12,21 | 65,56 | 22,22 |
| Banten | 14,23 | 65,45 | 20,32 |
| Bali | 9,59 | 67,14 | 23,26 |
| Nusa Tenggara Barat | 16,20 | 59,66 | 24,14 |
| Nusa Tenggara Timur | 18,03 | 42,10 | 39,88 |
| Kalimantan Barat | 10,73 | 69,35 | 19,92 |
| Kalimantan Tengah | 9,95 | 70,20 | 19,85 |
| Kalimantan Selatan | 12,47 | 72,23 | 15,30 |
| Kalimantan Timur | 13,81 | 64,92 | 21,27 |
| Kalimantan Utara | 19,31 | 52,83 | 27,86 |
| Sulawesi Utara | 8,20 | 70,40 | 21,40 |
| Sulawesi Tengah | 12,57 | 60,19 | 27,24 |
| Sulawesi Selatan | 17,84 | 49,20 | 32,96 |
| Sulawesi Tenggara | 18,74 | 50,74 | 30,52 |
| Gorontalo | 11,59 | 68,21 | 20,19 |
| Sulawesi Barat | 16,42 | 49,56 | 34,01 |
| Maluku | 11,49 | 43,93 | 44,57 |
| Maluku Utara | 15,34 | 52,62 | 32,05 |
| Papua Barat | 9,91 | 44,19 | 45,90 |
| Papua | 8,61 | 19,17 | 72,22 |
| Indonesia | 12,92 | 61,92 | 25,16 |

Sumber: Susenas Kor 2015, BPS

Tabel 3.43.3

Persentase Pasangan Usia Subur (PUS) Berumur 15-49 Tahun Menurut Provinsi dan Penggunaan Alat KB atau Cara Tradisional untuk Menunda atau Mencegah Kehamilan, 2015

| Provinsi | Penggunaan KB | | |
|---------------------------|--------------------|--------------------------|-------------------|
| | Pernah Menggunakan | Sedang Menggunakan (CPR) | Tidak Menggunakan |
| (1) | (2) | (3) | (4) |
| Aceh | 15,93 | 46,92 | 37,15 |
| Sumatera Utara | 12,71 | 49,06 | 38,23 |
| Sumatera Barat | 15,97 | 48,53 | 35,50 |
| Riau | 14,48 | 54,42 | 31,10 |
| Jambi | 11,05 | 64,16 | 24,79 |
| Sumatera Selatan | 10,44 | 68,06 | 21,50 |
| Bengkulu | 9,46 | 67,83 | 22,71 |
| Lampung | 10,32 | 67,35 | 22,33 |
| Kepulauan Bangka Belitung | 8,72 | 64,99 | 26,29 |
| Kepulauan Riau | 11,02 | 47,05 | 41,93 |
| DKI Jakarta | 9,46 | 54,75 | 35,79 |
| Jawa Barat | 12,28 | 64,67 | 23,05 |
| Jawa Tengah | 13,98 | 62,15 | 23,87 |
| DI Yogyakarta | 11,04 | 59,33 | 29,62 |
| Jawa Timur | 11,65 | 63,79 | 24,56 |
| Banten | 11,73 | 61,16 | 27,11 |
| Bali | 10,87 | 60,03 | 29,10 |
| Nusa Tenggara Barat | 16,89 | 59,07 | 24,04 |
| Nusa Tenggara Timur | 17,72 | 42,08 | 40,20 |
| Kalimantan Barat | 11,50 | 65,76 | 22,74 |
| Kalimantan Tengah | 10,14 | 68,50 | 21,37 |
| Kalimantan Selatan | 11,50 | 70,13 | 18,37 |
| Kalimantan Timur | 13,00 | 59,86 | 27,14 |
| Kalimantan Utara | 18,16 | 52,67 | 29,17 |
| Sulawesi Utara | 9,98 | 66,67 | 23,35 |
| Sulawesi Tengah | 14,19 | 57,55 | 28,26 |
| Sulawesi Selatan | 17,62 | 48,38 | 34,00 |
| Sulawesi Tenggara | 18,37 | 48,66 | 32,97 |
| Gorontalo | 12,80 | 64,78 | 22,42 |
| Sulawesi Barat | 17,14 | 47,69 | 35,17 |
| Maluku | 14,36 | 43,21 | 42,43 |
| Maluku Utara | 16,14 | 51,73 | 32,12 |
| Papua Barat | 12,34 | 43,96 | 43,70 |
| Papua | 10,14 | 23,37 | 66,50 |
| Indonesia | 12,64 | 59,98 | 27,38 |

Sumber: Susenas Kor 2015, BPS

Tabel 3.31 tabel 3.32

Tabel 3.33

Persentase Pasangan Usia Subur (PUS) Berumur 15-49 Tahun yang Sedang Menggunakan Alat/Cara KB Modern Menurut Provinsi dan Tipe Daerah, 2015

| Provinsi | Perkotaan | Perdesaan | Perkotaan+Perdesaan |
|---------------------------|--------------|--------------|---------------------|
| (1) | (2) | (3) | (4) |
| Aceh | 48,04 | 45,85 | 46,46 |
| Sumatera Utara | 46,79 | 47,08 | 46,94 |
| Sumatera Barat | 42,17 | 51,19 | 47,72 |
| Riau | 44,38 | 59,15 | 53,66 |
| Jambi | 56,46 | 66,26 | 63,55 |
| Sumatera Selatan | 55,82 | 72,62 | 67,05 |
| Bengkulu | 56,39 | 71,87 | 67,41 |
| Lampung | 58,48 | 69,09 | 66,44 |
| Kepulauan Bangka Belitung | 57,68 | 69,44 | 63,87 |
| Kepulauan Riau | 41,79 | 69,42 | 46,11 |
| DKI Jakarta | 53,75 | - | 53,75 |
| Jawa Barat | 62,54 | 67,76 | 64,33 |
| Jawa Tengah | 57,52 | 64,23 | 61,26 |
| DI Yogyakarta | 52,30 | 61,59 | 55,46 |
| Jawa Timur | 60,17 | 64,94 | 62,74 |
| Banten | 58,46 | 65,37 | 60,65 |
| Bali | 53,99 | 66,14 | 58,68 |
| Nusa Tenggara Barat | 57,60 | 59,18 | 58,54 |
| Nusa Tenggara Timur | 38,95 | 40,59 | 40,28 |
| Kalimantan Barat | 55,93 | 69,14 | 65,42 |
| Kalimantan Tengah | 64,28 | 69,77 | 67,92 |
| Kalimantan Selatan | 65,94 | 71,77 | 69,37 |
| Kalimantan Timur | 55,76 | 64,31 | 58,99 |
| Kalimantan Utara | 51,28 | 52,54 | 51,84 |
| Sulawesi Utara | 61,09 | 69,66 | 65,91 |
| Sulawesi Tengah | 46,05 | 59,44 | 56,35 |
| Sulawesi Selatan | 44,78 | 48,17 | 46,98 |
| Sulawesi Tenggara | 40,12 | 50,21 | 47,56 |
| Gorontalo | 57,45 | 67,97 | 64,61 |
| Sulawesi Barat | 37,86 | 49,27 | 47,18 |
| Maluku | 40,02 | 42,99 | 41,86 |
| Maluku Utara | 48,39 | 51,77 | 50,90 |
| Papua Barat | 40,34 | 43,61 | 42,42 |
| Papua | 34,17 | 10,55 | 16,05 |
| Indonesia | 56,71 | 61,20 | 58,99 |

Sumber: Susenas Kor 2015, BPS

Tabel 3.34

Persentase Pasangan Usia Subur (PUS) Berumur 15-49 Tahun yang Sedang Menggunakan Metode Kontrasepsi Jangka Panjang (MKJP) Menurut Provinsi dan Tipe Daerah, 2015

| Provinsi | Perkotaan | Perdesaan | Perkotaan+Perdesaan |
|---------------------------|--------------|-------------|---------------------|
| (1) | (2) | (3) | (4) |
| Aceh | 6,58 | 2,49 | 3,64 |
| Sumatera Utara | 9,94 | 8,40 | 9,16 |
| Sumatera Barat | 13,01 | 10,25 | 11,31 |
| Riau | 8,48 | 4,90 | 6,23 |
| Jambi | 7,53 | 6,90 | 7,08 |
| Sumatera Selatan | 7,58 | 10,49 | 9,52 |
| Bengkulu | 12,42 | 13,50 | 13,19 |
| Lampung | 9,94 | 8,80 | 9,08 |
| Kepulauan Bangka Belitung | 7,76 | 6,35 | 7,02 |
| Kepulauan Riau | 7,50 | 7,38 | 7,48 |
| DKI Jakarta | 12,69 | - | 12,69 |
| Jawa Barat | 11,26 | 6,28 | 9,56 |
| Jawa Tengah | 14,16 | 14,41 | 14,30 |
| DI Yogyakarta | 21,79 | 18,46 | 20,65 |
| Jawa Timur | 12,41 | 10,06 | 11,14 |
| Banten | 6,48 | 5,50 | 6,17 |
| Bali | 21,89 | 24,00 | 22,70 |
| Nusa Tenggara Barat | 14,18 | 8,67 | 10,92 |
| Nusa Tenggara Timur | 16,16 | 12,52 | 13,22 |
| Kalimantan Barat | 8,66 | 3,06 | 4,64 |
| Kalimantan Tengah | 4,59 | 4,70 | 4,66 |
| Kalimantan Selatan | 7,41 | 3,88 | 5,33 |
| Kalimantan Timur | 9,97 | 5,92 | 8,44 |
| Kalimantan Utara | 9,00 | 3,58 | 6,59 |
| Sulawesi Utara | 11,25 | 20,81 | 16,63 |
| Sulawesi Tengah | 10,12 | 7,02 | 7,74 |
| Sulawesi Selatan | 7,43 | 5,02 | 5,86 |
| Sulawesi Tenggara | 6,22 | 6,65 | 6,53 |
| Gorontalo | 22,38 | 19,21 | 20,22 |
| Sulawesi Barat | 6,02 | 5,54 | 5,63 |
| Maluku | 7,49 | 7,91 | 7,75 |
| Maluku Utara | 9,09 | 6,08 | 6,86 |
| Papua Barat | 5,45 | 4,54 | 4,87 |
| Papua | 6,35 | 1,43 | 2,57 |
| Indonesia | 11,40 | 9,02 | 10,20 |

Sumber: Susenas Kor 2015, BPS

Tabel 3.46.1

Persentase Pasangan Usia Subur (PUS) Berumur 15-49 Tahun di Perkotaan yang Sedang Menggunakan Alat/Cara KB Menurut Provinsi dan Tempat Memperoleh KB Terakhir, 2015

| Provinsi | Tempat Memperoleh KB Terakhir | | | | | Total |
|---------------------------|-------------------------------|--------------------------------|---|----------------------|--------------|------------|
| | Rumah Sakit | Puskesmas/ Pustu/ Klinik | Praktek Bidan/ Bidan di Desa/ Perawat | Apotek/ Toko Obat | Lainnya | |
| (1) | (2) | (3) | (4) | (5) | (6) | (7) |
| Aceh | 5,79 | 22,80 | 44,25 | 11,62 | 15,54 | 100 |
| Sumatera Utara | 9,92 | 16,56 | 51,17 | 14,07 | 8,29 | 100 |
| Sumatera Barat | 11,58 | 17,97 | 49,45 | 11,90 | 9,10 | 100 |
| Riau | 11,69 | 14,72 | 45,63 | 16,89 | 11,07 | 100 |
| Jambi | 5,14 | 18,88 | 44,74 | 18,78 | 12,47 | 100 |
| Sumatera Selatan | 7,13 | 14,18 | 60,90 | 8,78 | 9,01 | 100 |
| Bengkulu | 7,93 | 12,82 | 62,04 | 12,53 | 4,68 | 100 |
| Lampung | 5,62 | 12,72 | 60,41 | 9,15 | 12,10 | 100 |
| Kepulauan Bangka Belitung | 6,40 | 6,59 | 59,58 | 14,78 | 12,65 | 100 |
| Kepulauan Riau | 11,96 | 22,58 | 38,94 | 12,15 | 14,37 | 100 |
| DKI Jakarta | 13,71 | 28,54 | 35,49 | 13,23 | 9,03 | 100 |
| Jawa Barat | 7,33 | 12,71 | 56,85 | 12,38 | 10,73 | 100 |
| Jawa Tengah | 11,32 | 12,55 | 58,19 | 8,87 | 9,07 | 100 |
| DI Yogyakarta | 19,39 | 19,02 | 36,14 | 15,02 | 10,43 | 100 |
| Jawa Timur | 10,18 | 11,67 | 51,07 | 14,92 | 12,17 | 100 |
| Banten | 5,61 | 14,00 | 62,37 | 7,89 | 10,12 | 100 |
| Bali | 14,29 | 13,64 | 50,78 | 10,87 | 10,41 | 100 |
| Nusa Tenggara Barat | 5,19 | 23,80 | 37,55 | 2,22 | 31,24 | 100 |
| Nusa Tenggara Timur | 14,19 | 51,19 | 12,54 | 8,32 | 13,76 | 100 |
| Kalimantan Barat | 8,42 | 18,22 | 46,32 | 16,89 | 10,15 | 100 |
| Kalimantan Tengah | 3,29 | 19,09 | 47,48 | 25,07 | 5,07 | 100 |
| Kalimantan Selatan | 4,69 | 10,40 | 48,71 | 27,69 | 8,51 | 100 |
| Kalimantan Timur | 8,87 | 23,82 | 36,20 | 22,83 | 8,28 | 100 |
| Kalimantan Utara | 7,79 | 26,22 | 24,90 | 25,51 | 15,58 | 100 |
| Sulawesi Utara | 9,12 | 25,55 | 29,21 | 18,85 | 17,26 | 100 |
| Sulawesi Tengah | 8,02 | 28,02 | 39,71 | 15,13 | 9,12 | 100 |
| Sulawesi Selatan | 8,98 | 36,77 | 26,30 | 14,16 | 13,79 | 100 |
| Sulawesi Tenggara | 6,04 | 28,60 | 37,86 | 15,57 | 11,94 | 100 |
| Gorontalo | 7,12 | 37,72 | 24,77 | 14,12 | 16,28 | 100 |
| Sulawesi Barat | 7,04 | 31,56 | 39,23 | 8,31 | 13,87 | 100 |
| Maluku | 10,88 | 42,20 | 33,47 | 6,82 | 6,62 | 100 |
| Maluku Utara | 8,84 | 25,15 | 51,20 | 6,36 | 8,45 | 100 |
| Papua Barat | 11,75 | 36,25 | 27,34 | 18,58 | 6,08 | 100 |
| Papua | 15,39 | 44,60 | 17,75 | 9,01 | 13,24 | 100 |
| Indonesia | 9,21 | 16,06 | 51,19 | 12,67 | 10,87 | 100 |

Sumber: Susenas Kor 2015, BPS

Tabel 3.46.2

Persentase Pasangan Usia Subur (PUS) Berumur 15-49 Tahun di Perdesaan yang Sedang Menggunakan Alat/Cara KB Menurut Provinsi, dan Tempat Memperoleh KB Terakhir, 2015

| Provinsi | Tempat Memperoleh KB Terakhir | | | | | Total |
|---------------------------|-------------------------------|--------------------------------|---|----------------------|--------------|------------|
| | Rumah Sakit | Puskesmas/ Pustu/ Klinik | Praktek Bidan/ Bidan di Desa/ Perawat | Apotek/ Toko Obat | Lainnya | |
| (1) | (2) | (3) | (4) | (5) | (6) | (7) |
| Aceh | 3,12 | 24,36 | 49,27 | 4,28 | 18,98 | 100 |
| Sumatera Utara | 6,79 | 13,75 | 63,70 | 7,12 | 8,64 | 100 |
| Sumatera Barat | 4,38 | 25,88 | 48,22 | 4,11 | 17,41 | 100 |
| Riau | 2,46 | 25,17 | 53,35 | 7,83 | 11,19 | 100 |
| Jambi | 1,49 | 21,00 | 58,95 | 5,16 | 13,39 | 100 |
| Sumatera Selatan | 1,25 | 12,84 | 67,02 | 0,97 | 17,92 | 100 |
| Bengkulu | 2,82 | 14,13 | 69,59 | 2,30 | 11,16 | 100 |
| Lampung | 1,60 | 9,87 | 77,56 | 2,90 | 8,07 | 100 |
| Kepulauan Bangka Belitung | 2,60 | 12,61 | 44,98 | 4,50 | 35,31 | 100 |
| Kepulauan Riau | 4,83 | 35,36 | 36,89 | 2,31 | 20,61 | 100 |
| DKI Jakarta | - | - | - | - | - | - |
| Jawa Barat | 2,59 | 9,61 | 69,18 | 7,17 | 11,46 | 100 |
| Jawa Tengah | 7,33 | 12,04 | 66,14 | 3,72 | 10,77 | 100 |
| DI Yogyakarta | 6,75 | 26,85 | 51,04 | 6,57 | 8,79 | 100 |
| Jawa Timur | 4,66 | 9,76 | 64,62 | 8,50 | 12,46 | 100 |
| Banten | 0,98 | 10,82 | 75,04 | 2,01 | 11,15 | 100 |
| Bali | 7,31 | 21,05 | 60,04 | 3,43 | 8,18 | 100 |
| Nusa Tenggara Barat | 1,98 | 25,69 | 41,75 | 0,63 | 29,96 | 100 |
| Nusa Tenggara Timur | 7,67 | 60,82 | 5,34 | 0,49 | 25,68 | 100 |
| Kalimantan Barat | 1,23 | 22,09 | 42,64 | 2,88 | 31,16 | 100 |
| Kalimantan Tengah | 0,91 | 32,77 | 37,27 | 8,37 | 20,68 | 100 |
| Kalimantan Selatan | 1,63 | 11,55 | 54,74 | 13,51 | 18,58 | 100 |
| Kalimantan Timur | 3,42 | 41,10 | 40,31 | 5,73 | 9,44 | 100 |
| Kalimantan Utara | 2,16 | 59,27 | 18,78 | 9,12 | 10,67 | 100 |
| Sulawesi Utara | 5,35 | 31,38 | 40,90 | 8,32 | 14,04 | 100 |
| Sulawesi Tengah | 1,90 | 25,19 | 36,74 | 5,16 | 31,01 | 100 |
| Sulawesi Selatan | 1,76 | 39,88 | 35,50 | 6,72 | 16,13 | 100 |
| Sulawesi Tenggara | 1,62 | 28,79 | 44,51 | 6,67 | 18,41 | 100 |
| Gorontalo | 1,54 | 38,43 | 28,04 | 8,49 | 23,50 | 100 |
| Sulawesi Barat | 0,47 | 50,51 | 22,14 | 9,84 | 17,04 | 100 |
| Maluku | 5,14 | 36,47 | 48,99 | 1,43 | 7,98 | 100 |
| Maluku Utara | 2,82 | 43,61 | 35,72 | 2,25 | 15,61 | 100 |
| Papua Barat | 7,58 | 55,82 | 17,73 | 5,96 | 12,91 | 100 |
| Papua | 13,44 | 54,80 | 21,74 | 2,59 | 7,44 | 100 |
| Indonesia | 3,82 | 17,27 | 59,21 | 5,55 | 14,15 | 100 |

Sumber: Susenas Kor 2015, BPS

Tabel 3.46.3
Persentase Pasangan Usia Subur (PUS) Berumur 15–49 Tahun yang Sedang Menggunakan Alat/Cara KB
Menurut Provinsi, dan Tempat Memperoleh KB Terakhir, 2015

| Provinsi | Tempat Memperoleh KB Terakhir | | | | | Total |
|---------------------------|-------------------------------|--------------------------------|---|----------------------|--------------|------------|
| | Rumah Sakit | Puskesmas/ Pustu/ Klinik | Praktek Bidan/ Bidan di Desa/ Perawat | Apotek/ Toko Obat | Lainnya | |
| (1) | (2) | (3) | (4) | (5) | (6) | (7) |
| Aceh | 3,90 | 23,90 | 47,81 | 6,41 | 17,98 | 100 |
| Sumatera Utara | 8,34 | 15,14 | 57,50 | 10,55 | 8,47 | 100 |
| Sumatera Barat | 6,82 | 23,19 | 48,64 | 6,76 | 14,59 | 100 |
| Riau | 5,30 | 21,95 | 50,98 | 10,61 | 11,16 | 100 |
| Jambi | 2,39 | 20,48 | 55,46 | 8,51 | 13,16 | 100 |
| Sumatera Selatan | 2,88 | 13,21 | 65,33 | 3,13 | 15,46 | 100 |
| Bengkulu | 4,05 | 13,81 | 67,77 | 4,77 | 9,60 | 100 |
| Lampung | 2,48 | 10,50 | 73,79 | 4,27 | 8,95 | 100 |
| Kepulauan Bangka Belitung | 4,23 | 10,03 | 51,23 | 8,90 | 25,61 | 100 |
| Kepulauan Riau | 10,28 | 25,59 | 38,46 | 9,84 | 15,84 | 100 |
| DKI Jakarta | 13,71 | 28,54 | 35,49 | 13,23 | 9,03 | 100 |
| Jawa Barat | 5,62 | 11,59 | 61,29 | 10,50 | 10,99 | 100 |
| Jawa Tengah | 8,99 | 12,25 | 62,84 | 5,86 | 10,06 | 100 |
| DI Yogyakarta | 14,61 | 21,98 | 41,77 | 11,83 | 9,81 | 100 |
| Jawa Timur | 7,10 | 10,61 | 58,61 | 11,34 | 12,33 | 100 |
| Banten | 4,03 | 12,92 | 66,70 | 5,88 | 10,47 | 100 |
| Bali | 11,26 | 16,86 | 54,81 | 7,64 | 9,44 | 100 |
| Nusa Tenggara Barat | 3,27 | 24,93 | 40,06 | 1,27 | 30,47 | 100 |
| Nusa Tenggara Timur | 8,87 | 59,05 | 6,66 | 1,93 | 23,49 | 100 |
| Kalimantan Barat | 2,96 | 21,16 | 43,53 | 6,25 | 26,10 | 100 |
| Kalimantan Tengah | 1,67 | 28,41 | 40,53 | 13,70 | 15,70 | 100 |
| Kalimantan Selatan | 2,83 | 11,10 | 52,38 | 19,06 | 14,64 | 100 |
| Kalimantan Timur | 6,63 | 30,95 | 37,89 | 15,78 | 8,76 | 100 |
| Kalimantan Utara | 5,26 | 41,11 | 22,14 | 18,13 | 13,36 | 100 |
| Sulawesi Utara | 6,88 | 29,02 | 36,16 | 12,59 | 15,35 | 100 |
| Sulawesi Tengah | 3,06 | 25,72 | 37,30 | 7,04 | 26,88 | 100 |
| Sulawesi Selatan | 4,18 | 38,84 | 32,42 | 9,22 | 15,35 | 100 |
| Sulawesi Tenggara | 2,60 | 28,75 | 43,03 | 8,65 | 16,98 | 100 |
| Gorontalo | 3,12 | 38,23 | 27,11 | 10,09 | 21,45 | 100 |
| Sulawesi Barat | 1,43 | 47,72 | 24,65 | 9,62 | 16,58 | 100 |
| Maluku | 7,23 | 38,56 | 43,32 | 3,40 | 7,49 | 100 |
| Maluku Utara | 4,30 | 39,06 | 39,53 | 3,26 | 13,85 | 100 |
| Papua Barat | 9,03 | 49,04 | 21,06 | 10,33 | 10,54 | 100 |
| Papua | 14,41 | 49,75 | 19,77 | 5,77 | 10,31 | 100 |
| Indonesia | 6,37 | 16,70 | 55,41 | 8,92 | 12,60 | 100 |

Sumber: Susenas Kor 2015, BPS

Tabel 3.47.1

Persentase Pasangan Usia Subur (PUS) Berumur 15-49 Tahun di Perkotaan yang Putus KB Menurut Provinsi, dan Alat KB yang Digunakan Sebelumnya, 2015

| Provinsi | Putus KB | Alat KB yang Digunakan Sebelumnya | | | | | | Total |
|---------------------------|--------------|-----------------------------------|---------------|---------------------|--------------|----------------------------|--------------|------------|
| | | IUD/ AKDR/ Spiral | Sun- tikan | Susuk KB/ Implan | Pil | Kondom Pria/karet KB | Lain- nya | |
| (1) | (2) | (3) | (4) | (5) | (6) | (7) | (8) | (9) |
| Aceh | 20,75 | 3,14 | 50,83 | 4,39 | 39,45 | 2,08 | 0,12 | 100 |
| Sumatera Utara | 22,25 | 5,43 | 46,19 | 6,48 | 39,35 | 1,20 | 1,35 | 100 |
| Sumatera Barat | 29,45 | 13,57 | 49,06 | 17,08 | 16,48 | 2,17 | 1,64 | 100 |
| Riau | 32,16 | 5,92 | 51,73 | 4,39 | 35,76 | 1,07 | 1,13 | 100 |
| Jambi | 26,87 | 5,32 | 46,59 | 4,48 | 40,45 | 2,29 | 0,88 | 100 |
| Sumatera Selatan | 29,56 | 2,47 | 49,53 | 6,97 | 38,15 | 1,24 | 1,64 | 100 |
| Bengkulu | 34,82 | 8,70 | 48,24 | 7,79 | 30,39 | 4,55 | 0,34 | 100 |
| Lampung | 25,79 | 5,63 | 53,42 | 10,69 | 28,03 | 1,15 | 1,07 | 100 |
| Kepulauan Bangka Belitung | 28,57 | 4,77 | 48,26 | 7,43 | 38,89 | 0,12 | 0,53 | 100 |
| Kepulauan Riau | 21,74 | 3,90 | 49,76 | 3,23 | 42,57 | 0,55 | - | 100 |
| DKI Jakarta | 21,52 | 8,02 | 57,10 | 3,47 | 28,41 | 2,08 | 0,92 | 100 |
| Jawa Barat | 30,47 | 7,34 | 49,69 | 4,34 | 37,05 | 1,50 | 0,07 | 100 |
| Jawa Tengah | 30,99 | 7,72 | 59,56 | 7,94 | 22,88 | 1,21 | 0,68 | 100 |
| DI Yogyakarta | 31,48 | 18,78 | 54,27 | 2,49 | 20,82 | 1,63 | 1,99 | 100 |
| Jawa Timur | 27,78 | 9,08 | 51,74 | 5,84 | 31,82 | 1,06 | 0,45 | 100 |
| Banten | 27,76 | 4,27 | 54,65 | 3,99 | 33,56 | 2,34 | 1,19 | 100 |
| Bali | 27,42 | 28,74 | 42,52 | 0,93 | 24,33 | 1,51 | 1,98 | 100 |
| Nusa Tenggara Barat | 26,06 | 11,21 | 52,56 | 15,07 | 19,73 | 1,02 | 0,41 | 100 |
| Nusa Tenggara Timur | 23,21 | 8,57 | 53,34 | 6,25 | 31,83 | - | 0,01 | 100 |
| Kalimantan Barat | 24,25 | 2,51 | 54,85 | 3,50 | 38,90 | - | 0,25 | 100 |
| Kalimantan Tengah | 23,69 | 3,96 | 49,91 | 3,19 | 41,84 | - | 1,09 | 100 |
| Kalimantan Selatan | 37,26 | 3,48 | 50,81 | 3,84 | 41,16 | 0,16 | 0,55 | 100 |
| Kalimantan Timur | 23,76 | 6,64 | 50,31 | 3,61 | 37,21 | 2,24 | - | 100 |
| Kalimantan Utara | 27,88 | 4,57 | 58,51 | 5,09 | 28,56 | 2,60 | 0,68 | 100 |
| Sulawesi Utara | 28,73 | 6,43 | 47,14 | 7,95 | 37,92 | 0,48 | 0,08 | 100 |
| Sulawesi Tengah | 35,01 | 5,74 | 45,34 | 5,49 | 43,43 | - | - | 100 |
| Sulawesi Selatan | 27,34 | 3,29 | 47,35 | 4,35 | 41,63 | 0,88 | 2,50 | 100 |
| Sulawesi Tenggara | 33,51 | 5,43 | 54,16 | 12,98 | 25,57 | 1,86 | - | 100 |
| Gorontalo | 34,86 | 9,84 | 48,48 | 10,89 | 29,37 | 1,42 | - | 100 |
| Sulawesi Barat | 36,01 | 1,38 | 48,11 | - | 44,36 | 6,15 | - | 100 |
| Maluku | 25,91 | 3,09 | 45,55 | 5,97 | 45,40 | - | - | 100 |
| Maluku Utara | 15,39 | 6,76 | 61,38 | 4,52 | 27,35 | - | - | 100 |
| Papua Barat | 29,14 | 0,72 | 53,17 | 2,07 | 43,59 | 0,45 | - | 100 |
| Papua | 22,59 | 1,19 | 51,05 | 6,22 | 37,80 | 2,77 | 0,95 | 100 |
| Indonesia | 28,25 | 7,66 | 52,09 | 5,51 | 32,72 | 1,40 | 0,62 | 100 |

Sumber: Susenas Kor 2015, BPS

Tabel 3.47.2
Persentase Pasangan Usia Subur (PUS) Berumur 15-49 Tahun di Perdesaan yang Putus KB Menurut Provinsi, dan Alat KB yang Digunakan Sebelumnya, 2015

| Provinsi | Putus KB | Alat KB yang Digunakan Sebelumnya | | | | | | Total |
|---------------------------|--------------|-----------------------------------|---------------|---------------------|--------------|----------------------------|--------------|------------|
| | | IUD/ AKDR/ Spiral | Sun- tikan | Susuk KB/ Implan | Pil | Kondom Pria/karet KB | Lain- nya | |
| (1) | (2) | (3) | (4) | (5) | (6) | (7) | (8) | (9) |
| Aceh | 17,96 | 3,17 | 48,37 | 1,71 | 43,36 | 2,90 | 0,49 | 100 |
| Sumatera Utara | 21,25 | 2,07 | 45,78 | 6,30 | 42,04 | 2,80 | 1,01 | 100 |
| Sumatera Barat | 27,17 | 4,34 | 55,90 | 11,99 | 26,48 | 0,83 | 0,46 | 100 |
| Riau | 25,51 | 0,86 | 47,26 | 9,55 | 40,67 | 0,99 | 0,66 | 100 |
| Jambi | 24,88 | 2,61 | 47,32 | 8,63 | 39,76 | 1,31 | 0,37 | 100 |
| Sumatera Selatan | 22,15 | 0,93 | 41,24 | 18,08 | 38,49 | 0,97 | 0,28 | 100 |
| Bengkulu | 28,37 | 2,34 | 46,77 | 16,84 | 32,33 | 0,87 | 0,85 | 100 |
| Lampung | 27,87 | 2,86 | 50,37 | 11,93 | 34,34 | 0,07 | 0,43 | 100 |
| Kepulauan Bangka Belitung | 22,34 | 1,00 | 44,08 | 5,12 | 48,42 | 0,58 | 0,80 | 100 |
| Kepulauan Riau | 33,22 | 0,24 | 51,23 | 2,41 | 44,54 | 1,58 | - | 100 |
| DKI Jakarta | - | - | - | - | - | - | - | - |
| Jawa Barat | 30,49 | 2,50 | 48,19 | 7,41 | 41,21 | 0,26 | 0,43 | 100 |
| Jawa Tengah | 28,93 | 5,90 | 54,53 | 16,70 | 21,41 | 1,05 | 0,41 | 100 |
| DI Yogyakarta | 29,44 | 14,77 | 52,86 | 17,63 | 14,11 | 0,64 | - | 100 |
| Jawa Timur | 25,18 | 6,66 | 50,13 | 8,67 | 33,19 | 0,62 | 0,72 | 100 |
| Banten | 24,99 | 1,26 | 47,35 | 9,36 | 40,58 | 1,12 | 0,34 | 100 |
| Bali | 34,87 | 33,13 | 46,51 | 2,02 | 17,78 | 0,07 | 0,48 | 100 |
| Nusa Tenggara Barat | 27,52 | 7,91 | 46,46 | 22,75 | 22,36 | 0,29 | 0,23 | 100 |
| Nusa Tenggara Timur | 21,91 | 7,19 | 49,85 | 14,40 | 26,68 | 0,82 | 1,06 | 100 |
| Kalimantan Barat | 23,35 | 0,29 | 40,70 | 5,80 | 51,27 | 1,62 | 0,32 | 100 |
| Kalimantan Tengah | 22,26 | 1,32 | 48,41 | 7,22 | 42,36 | 0,09 | 0,59 | 100 |
| Kalimantan Selatan | 36,42 | 0,76 | 46,99 | 6,21 | 45,47 | 0,45 | 0,11 | 100 |
| Kalimantan Timur | 24,72 | 1,83 | 40,43 | 4,62 | 51,66 | 1,46 | - | 100 |
| Kalimantan Utara | 23,44 | 4,32 | 39,11 | 3,35 | 52,51 | - | 0,70 | 100 |
| Sulawesi Utara | 30,06 | 5,25 | 45,75 | 17,47 | 31,41 | 0,11 | - | 100 |
| Sulawesi Tengah | 30,67 | 3,78 | 45,99 | 9,93 | 39,69 | 0,40 | 0,20 | 100 |
| Sulawesi Selatan | 23,60 | 1,36 | 51,87 | 10,09 | 35,35 | 0,63 | 0,70 | 100 |
| Sulawesi Tenggara | 34,65 | 1,41 | 42,74 | 14,57 | 40,61 | 0,32 | 0,35 | 100 |
| Gorontalo | 29,59 | 3,40 | 43,96 | 16,80 | 34,71 | 0,50 | 0,62 | 100 |
| Sulawesi Barat | 30,29 | 2,41 | 45,19 | 11,14 | 40,69 | 0,08 | 0,50 | 100 |
| Maluku | 23,98 | 1,63 | 46,35 | 11,32 | 38,53 | 1,41 | 0,76 | 100 |
| Maluku Utara | 15,32 | 0,26 | 51,96 | 15,21 | 30,22 | 1,35 | 1,00 | 100 |
| Papua Barat | 22,38 | 0,97 | 45,73 | 8,76 | 40,30 | 0,58 | 3,66 | 100 |
| Papua | 14,82 | 0,94 | 45,96 | 10,77 | 29,91 | 3,14 | 9,28 | 100 |
| Indonesia | 26,73 | 4,39 | 48,96 | 10,94 | 34,43 | 0,76 | 0,52 | 100 |

Sumber: Susenas Kor 2015, BPS

Tabel 3.47.3

Persentase Pasangan Usia Subur (PUS) Berumur 15-49 Tahun yang Putus KB Menurut Provinsi dan Alat KB yang Digunakan Sebelumnya, 2015

| Provinsi | Putus KB | Alat KB yang Digunakan Sebelumnya | | | | | | Total |
|---------------------------|--------------|-----------------------------------|--------------|---------------------|--------------|-----------------------------|--------------|------------|
| | | IUD/ AKDR/ Spiral | Sun tikan | Susuk KB/ Implan | Pil | Kondom Pria/ karet KB | Lain- nya | |
| (1) | (2) | (3) | (4) | (5) | (6) | (7) | (8) | (9) |
| Aceh | 18,78 | 3,16 | 49,16 | 2,58 | 42,09 | 2,64 | 0,37 | 100 |
| Sumatera Utara | 21,75 | 3,80 | 45,99 | 6,39 | 40,65 | 1,98 | 1,18 | 100 |
| Sumatera Barat | 27,96 | 7,68 | 53,43 | 13,83 | 22,86 | 1,32 | 0,89 | 100 |
| Riau | 27,60 | 2,71 | 48,89 | 7,67 | 38,88 | 1,02 | 0,83 | 100 |
| Jambi | 25,38 | 3,32 | 47,13 | 7,54 | 39,94 | 1,56 | 0,51 | 100 |
| Sumatera Selatan | 24,24 | 1,46 | 44,09 | 14,26 | 38,38 | 1,06 | 0,75 | 100 |
| Bengkulu | 29,94 | 4,14 | 47,19 | 14,27 | 31,78 | 1,91 | 0,70 | 100 |
| Lampung | 27,41 | 3,44 | 51,01 | 11,67 | 33,02 | 0,30 | 0,57 | 100 |
| Kepulauan Bangka Belitung | 25,04 | 2,87 | 46,15 | 6,27 | 43,69 | 0,35 | 0,66 | 100 |
| Kepulauan Riau | 24,41 | 2,74 | 50,22 | 2,97 | 43,19 | 0,87 | - | 100 |
| DKI Jakarta | 21,52 | 8,02 | 57,10 | 3,47 | 28,41 | 2,08 | 0,92 | 100 |
| Jawa Barat | 30,48 | 5,61 | 49,15 | 5,44 | 38,54 | 1,06 | 0,20 | 100 |
| Jawa Tengah | 29,79 | 6,69 | 56,72 | 12,89 | 22,05 | 1,12 | 0,53 | 100 |
| DI Yogyakarta | 30,74 | 17,39 | 53,79 | 7,74 | 18,50 | 1,29 | 1,30 | 100 |
| Jawa Timur | 26,34 | 7,80 | 50,89 | 7,34 | 32,55 | 0,83 | 0,59 | 100 |
| Banten | 26,82 | 3,32 | 52,34 | 5,69 | 35,78 | 1,95 | 0,92 | 100 |
| Bali | 30,63 | 30,90 | 44,48 | 1,47 | 21,11 | 0,80 | 1,24 | 100 |
| Nusa Tenggara Barat | 26,93 | 9,19 | 48,83 | 19,77 | 21,34 | 0,57 | 0,30 | 100 |
| Nusa Tenggara Timur | 22,16 | 7,46 | 50,55 | 12,78 | 27,70 | 0,66 | 0,85 | 100 |
| Kalimantan Barat | 23,57 | 0,84 | 44,23 | 5,23 | 48,18 | 1,22 | 0,30 | 100 |
| Kalimantan Tengah | 22,72 | 2,21 | 48,91 | 5,88 | 42,19 | 0,06 | 0,76 | 100 |
| Kalimantan Selatan | 36,75 | 1,85 | 48,52 | 5,27 | 43,75 | 0,33 | 0,29 | 100 |
| Kalimantan Timur | 24,15 | 4,62 | 46,16 | 4,03 | 43,27 | 1,91 | - | 100 |
| Kalimantan Utara | 25,90 | 4,47 | 50,68 | 4,39 | 38,23 | 1,55 | 0,69 | 100 |
| Sulawesi Utara | 29,52 | 5,72 | 46,30 | 13,71 | 33,98 | 0,25 | 0,03 | 100 |
| Sulawesi Tengah | 31,52 | 4,21 | 45,85 | 8,97 | 40,50 | 0,31 | 0,16 | 100 |
| Sulawesi Selatan | 24,88 | 2,08 | 50,18 | 7,94 | 37,70 | 0,72 | 1,38 | 100 |
| Sulawesi Tenggara | 34,39 | 2,31 | 45,31 | 14,21 | 37,22 | 0,67 | 0,27 | 100 |
| Gorontalo | 31,08 | 5,45 | 45,39 | 14,93 | 33,01 | 0,79 | 0,42 | 100 |
| Sulawesi Barat | 31,16 | 2,23 | 45,70 | 9,19 | 41,33 | 1,14 | 0,41 | 100 |
| Maluku | 24,70 | 2,20 | 46,04 | 9,23 | 41,21 | 0,86 | 0,46 | 100 |
| Maluku Utara | 15,34 | 1,86 | 54,28 | 12,57 | 29,51 | 1,02 | 0,76 | 100 |
| Papua Barat | 24,82 | 0,86 | 48,88 | 5,93 | 41,69 | 0,53 | 2,11 | 100 |
| Papua | 17,70 | 1,06 | 48,37 | 8,62 | 33,64 | 2,97 | 5,34 | 100 |
| Indonesia | 27,45 | 5,99 | 50,49 | 8,28 | 33,59 | 1,07 | 0,57 | 100 |

Sumber: Susenas Kor 2015, BPS

Tabel 3.48.1

Persentase Pasangan Usia Subur (PUS) Berumur 15–49 Tahun di Perkotaan yang Tidak atau Pernah Menggunakan Alat/Cara KB Menurut Provinsi dan Alasan Tidak Menggunakan KB, 2015

| Provinsi | Tidak/ Pernah ber-KB | Alasan | | | | | Tidak Tahu | Total |
|---------------------------|----------------------------|--------------|-----------------------|-----------------------------------|--------------------------|--------------|---------------|------------|
| | | Fertilitas | Tidak Setuju KB | Tidak Tahu Alat/ Cara KB | Takut Efek Samping | Lainnya | | |
| (1) | (2) | (3) | (4) | (5) | (6) | (7) | (8) | (9) |
| Aceh | 38,00 | 21,49 | 6,28 | 0,07 | 21,17 | 43,19 | 7,80 | 100 |
| Sumatera Utara | 38,16 | 20,02 | 3,01 | 0,05 | 24,54 | 47,98 | 4,38 | 100 |
| Sumatera Barat | 39,89 | 18,64 | 5,51 | - | 24,11 | 48,47 | 3,27 | 100 |
| Riau | 35,99 | 24,23 | 4,55 | 0,17 | 24,54 | 43,30 | 3,21 | 100 |
| Jambi | 30,02 | 23,04 | 2,99 | - | 13,96 | 58,05 | 1,95 | 100 |
| Sumatera Selatan | 29,12 | 25,19 | 0,96 | 1,06 | 15,62 | 53,16 | 4,01 | 100 |
| Bengkulu | 32,24 | 24,14 | 0,80 | - | 19,80 | 52,35 | 2,91 | 100 |
| Lampung | 28,85 | 30,13 | 1,68 | - | 12,99 | 52,21 | 2,98 | 100 |
| Kepulauan Bangka Belitung | 30,26 | 24,42 | 2,84 | 0,10 | 22,22 | 46,47 | 3,94 | 100 |
| Kepulauan Riau | 46,09 | 21,23 | 1,71 | 0,69 | 15,61 | 56,38 | 4,39 | 100 |
| DKI Jakarta | 35,79 | 14,06 | 1,55 | 0,06 | 19,65 | 60,22 | 4,47 | 100 |
| Jawa Barat | 24,94 | 26,39 | 1,42 | 0,21 | 12,15 | 54,59 | 5,24 | 100 |
| Jawa Tengah | 27,20 | 29,17 | 2,23 | 0,10 | 17,45 | 49,04 | 2,01 | 100 |
| DI Yogyakarta | 32,13 | 28,70 | 0,33 | 0,11 | 23,86 | 45,26 | 1,74 | 100 |
| Jawa Timur | 27,28 | 28,07 | 1,71 | 0,11 | 15,60 | 49,96 | 4,55 | 100 |
| Banten | 30,26 | 20,89 | 3,03 | - | 13,96 | 54,84 | 7,29 | 100 |
| Bali | 32,77 | 31,93 | 1,11 | 0,15 | 23,22 | 40,93 | 2,66 | 100 |
| Nusa Tenggara Barat | 23,89 | 25,33 | 0,80 | 0,52 | 8,25 | 60,36 | 4,75 | 100 |
| Nusa Tenggara Timur | 41,59 | 20,56 | 2,38 | 0,48 | 27,48 | 47,07 | 2,04 | 100 |
| Kalimantan Barat | 29,94 | 25,95 | 1,86 | 0,22 | 12,85 | 53,06 | 6,07 | 100 |
| Kalimantan Tengah | 24,35 | 28,45 | 0,72 | 0,27 | 11,72 | 55,26 | 3,58 | 100 |
| Kalimantan Selatan | 22,77 | 28,52 | 2,41 | 0,18 | 14,17 | 53,40 | 1,32 | 100 |
| Kalimantan Timur | 30,71 | 25,83 | 1,40 | 0,07 | 19,04 | 48,72 | 4,94 | 100 |
| Kalimantan Utara | 30,22 | 16,01 | 1,13 | - | 16,51 | 61,58 | 4,78 | 100 |
| Sulawesi Utara | 25,86 | 21,91 | 1,82 | 0,27 | 12,95 | 53,52 | 9,53 | 100 |
| Sulawesi Tengah | 31,67 | 28,63 | 2,13 | - | 17,69 | 48,65 | 2,90 | 100 |
| Sulawesi Selatan | 35,93 | 22,72 | 1,75 | 0,53 | 21,25 | 48,86 | 4,90 | 100 |
| Sulawesi Tenggara | 39,85 | 28,93 | 3,51 | - | 23,11 | 40,83 | 3,62 | 100 |
| Gorontalo | 27,18 | 19,35 | 4,15 | - | 19,51 | 49,83 | 7,17 | 100 |
| Sulawesi Barat | 40,35 | 21,21 | 2,63 | - | 25,64 | 47,27 | 3,25 | 100 |
| Maluku | 38,96 | 33,97 | 4,45 | 0,27 | 24,16 | 33,20 | 3,94 | 100 |
| Maluku Utara | 32,35 | 29,23 | 9,08 | 0,06 | 20,22 | 34,57 | 6,84 | 100 |
| Papua Barat | 39,87 | 14,63 | 3,11 | 0,42 | 26,80 | 50,74 | 4,30 | 100 |
| Papua | 47,62 | 22,01 | 8,47 | 0,13 | 18,12 | 40,83 | 10,43 | 100 |
| Indonesia | 29,68 | 24,71 | 2,12 | 0,17 | 16,92 | 51,64 | 4,44 | 100 |

Sumber: Susenas Kor 2015, BPS

Tabel 3.48.2

Persentase Pasangan Usia Subur (PUS) Berumur 15-49 Tahun di Perdesaan yang Tidak atau Pernah Menggunakan Alat/Cara KB Menurut Provinsi dan Alasan Tidak Menggunakan KB, 2015

| Provinsi | Tidak/ Pernah ber-KB | Alasan | | | | | Tidak Tahu | Total |
|---------------------------|----------------------------|--------------|-----------------------|-----------------------------------|--------------------------|--------------|---------------|------------|
| | | Fertilitas | Tidak Setuju KB | Tidak Tahu Alat/ Cara KB | Takut Efek Samping | Lainnya | | |
| (1) | (2) | (3) | (4) | (5) | (6) | (7) | (8) | (9) |
| Aceh | 36,82 | 22,08 | 8,51 | 0,37 | 21,54 | 41,18 | 6,31 | 100 |
| Sumatera Utara | 38,31 | 23,49 | 7,35 | 0,18 | 28,74 | 36,57 | 3,66 | 100 |
| Sumatera Barat | 32,75 | 21,34 | 7,44 | 0,10 | 25,26 | 41,44 | 4,42 | 100 |
| Riau | 28,21 | 20,99 | 4,79 | 0,22 | 20,20 | 48,10 | 5,69 | 100 |
| Jambi | 22,80 | 25,85 | 1,76 | - | 10,33 | 56,90 | 5,16 | 100 |
| Sumatera Selatan | 17,71 | 35,03 | 1,14 | - | 11,43 | 47,23 | 5,18 | 100 |
| Bengkulu | 18,85 | 22,90 | 1,95 | 0,06 | 12,78 | 57,68 | 4,64 | 100 |
| Lampung | 20,16 | 27,65 | 2,65 | 0,15 | 15,43 | 49,71 | 4,42 | 100 |
| Kepulauan Bangka Belitung | 22,71 | 36,65 | 2,06 | 0,29 | 9,13 | 48,33 | 3,54 | 100 |
| Kepulauan Riau | 19,47 | 24,95 | - | 0,40 | 10,12 | 57,61 | 6,92 | 100 |
| DKI Jakarta | - | - | - | - | - | - | - | - |
| Jawa Barat | 19,40 | 27,39 | 1,50 | 0,34 | 10,03 | 54,80 | 5,93 | 100 |
| Jawa Tengah | 21,23 | 33,70 | 2,00 | 0,14 | 11,33 | 50,07 | 2,76 | 100 |
| DI Yogyakarta | 24,78 | 28,68 | 1,35 | - | 29,69 | 39,12 | 1,17 | 100 |
| Jawa Timur | 22,22 | 27,97 | 2,70 | 0,13 | 11,55 | 52,67 | 4,97 | 100 |
| Banten | 20,32 | 25,30 | 3,13 | 0,65 | 10,09 | 52,35 | 8,47 | 100 |
| Bali | 23,26 | 36,89 | 0,74 | 0,29 | 16,68 | 43,80 | 1,60 | 100 |
| Nusa Tenggara Barat | 24,14 | 28,91 | 0,65 | - | 7,18 | 61,54 | 1,73 | 100 |
| Nusa Tenggara Timur | 39,88 | 25,08 | 5,56 | 0,41 | 28,38 | 35,21 | 5,35 | 100 |
| Kalimantan Barat | 19,92 | 32,86 | 1,91 | 0,59 | 9,17 | 46,20 | 9,27 | 100 |
| Kalimantan Tengah | 19,85 | 34,66 | 1,75 | 0,56 | 13,80 | 43,56 | 5,67 | 100 |
| Kalimantan Selatan | 15,30 | 38,63 | 1,44 | 0,24 | 9,32 | 48,44 | 1,93 | 100 |
| Kalimantan Timur | 21,27 | 31,92 | 3,31 | 0,37 | 9,17 | 48,97 | 6,27 | 100 |
| Kalimantan Utara | 27,86 | 18,12 | 1,58 | - | 14,99 | 58,50 | 6,81 | 100 |
| Sulawesi Utara | 21,40 | 31,89 | 0,58 | 0,39 | 12,55 | 50,34 | 4,26 | 100 |
| Sulawesi Tengah | 27,24 | 28,32 | 1,39 | 0,54 | 13,76 | 50,45 | 5,54 | 100 |
| Sulawesi Selatan | 32,96 | 26,46 | 4,78 | 0,14 | 23,67 | 40,41 | 4,53 | 100 |
| Sulawesi Tenggara | 30,52 | 25,99 | 5,85 | 0,24 | 21,13 | 42,99 | 3,80 | 100 |
| Gorontalo | 20,19 | 24,09 | 2,63 | 0,38 | 16,96 | 47,93 | 8,01 | 100 |
| Sulawesi Barat | 34,01 | 21,89 | 3,00 | 0,51 | 27,80 | 43,17 | 3,63 | 100 |
| Maluku | 44,57 | 24,37 | 11,50 | 1,56 | 24,20 | 30,99 | 7,37 | 100 |
| Maluku Utara | 32,05 | 28,79 | 5,85 | 0,76 | 18,34 | 36,92 | 9,33 | 100 |
| Papua Barat | 45,90 | 23,72 | 8,29 | 3,34 | 16,95 | 40,73 | 6,97 | 100 |
| Papua | 72,22 | 17,52 | 13,57 | 12,97 | 11,61 | 27,84 | 16,49 | 100 |
| Indonesia | 25,16 | 27,57 | 3,82 | 0,79 | 15,50 | 47,05 | 5,27 | 100 |

Sumber: Susenas Kor 2015, BPS

Tabel 3.48.3

Persentase Pasangan Usia Subur (PUS) Berumur 15-49 Tahun yang Tidak atau Pernah Menggunakan Alat/Cara KB Menurut Provinsi dan Alasan Tidak Menggunakan KB, 2015

| Provinsi | Tidak/ Pernah ber-KB | Alasan | | | | | Tidak Tahu | Total |
|---------------------------|----------------------------|--------------|-----------------------|-----------------------------------|------------------------------|--------------|---------------|------------|
| | | Fertilitas | Tidak Setuju KB | Tidak Tahu Alat/ Cara KB | Takut Efek Sampin g | Lainnya | | |
| (1) | (2) | (3) | (4) | (5) | (6) | (7) | (8) | (9) |
| Aceh | 37,15 | 21,92 | 7,90 | 0,29 | 21,44 | 41,73 | 6,71 | 100 |
| Sumatera Utara | 38,23 | 21,79 | 5,23 | 0,11 | 26,69 | 42,16 | 4,01 | 100 |
| Sumatera Barat | 35,50 | 20,20 | 6,62 | 0,06 | 24,77 | 44,42 | 3,93 | 100 |
| Riau | 31,10 | 22,42 | 4,68 | 0,20 | 22,12 | 45,98 | 4,60 | 100 |
| Jambi | 24,79 | 24,93 | 2,17 | - | 11,52 | 57,28 | 4,11 | 100 |
| Sumatera Selatan | 21,50 | 30,72 | 1,06 | 0,46 | 13,26 | 49,83 | 4,67 | 100 |
| Bengkulu | 22,71 | 23,37 | 1,51 | 0,04 | 15,45 | 55,65 | 3,98 | 100 |
| Lampung | 22,33 | 28,41 | 2,35 | 0,10 | 14,68 | 50,47 | 3,98 | 100 |
| Kepulauan Bangka Belitung | 26,29 | 29,96 | 2,49 | 0,19 | 16,29 | 47,31 | 3,76 | 100 |
| Kepulauan Riau | 41,93 | 21,56 | 1,56 | 0,66 | 15,12 | 56,49 | 4,61 | 100 |
| DKI Jakarta | 35,79 | 14,06 | 1,55 | 0,06 | 19,65 | 60,22 | 4,47 | 100 |
| Jawa Barat | 23,05 | 26,70 | 1,44 | 0,25 | 11,49 | 54,66 | 5,46 | 100 |
| Jawa Tengah | 23,87 | 31,52 | 2,11 | 0,12 | 14,27 | 49,58 | 2,40 | 100 |
| DI Yogyakarta | 29,62 | 28,69 | 0,64 | 0,07 | 25,67 | 43,36 | 1,57 | 100 |
| Jawa Timur | 24,56 | 28,02 | 2,22 | 0,12 | 13,53 | 51,35 | 4,77 | 100 |
| Banten | 27,11 | 22,13 | 3,06 | 0,18 | 12,87 | 54,14 | 7,62 | 100 |
| Bali | 29,10 | 33,51 | 0,99 | 0,20 | 21,15 | 41,84 | 2,32 | 100 |
| Nusa Tenggara Barat | 24,04 | 27,42 | 0,71 | 0,22 | 7,62 | 61,05 | 2,98 | 100 |
| Nusa Tenggara Timur | 40,20 | 24,22 | 4,95 | 0,42 | 28,21 | 37,47 | 4,72 | 100 |
| Kalimantan Barat | 22,74 | 30,39 | 1,89 | 0,46 | 10,48 | 48,65 | 8,13 | 100 |
| Kalimantan Tengah | 21,37 | 32,34 | 1,37 | 0,46 | 13,03 | 47,92 | 4,89 | 100 |
| Kalimantan Selatan | 18,37 | 34,05 | 1,88 | 0,22 | 11,52 | 50,68 | 1,65 | 100 |
| Kalimantan Timur | 27,14 | 27,84 | 2,03 | 0,17 | 15,78 | 48,81 | 5,38 | 100 |
| Kalimantan Utara | 29,17 | 16,94 | 1,33 | - | 15,83 | 60,21 | 5,68 | 100 |
| Sulawesi Utara | 23,35 | 26,89 | 1,20 | 0,33 | 12,75 | 51,93 | 6,90 | 100 |
| Sulawesi Tengah | 28,26 | 28,40 | 1,60 | 0,39 | 14,85 | 49,95 | 4,81 | 100 |
| Sulawesi Selatan | 34,00 | 25,11 | 3,68 | 0,28 | 22,79 | 43,47 | 4,67 | 100 |
| Sulawesi Tenggara | 32,97 | 26,85 | 5,17 | 0,17 | 21,71 | 42,36 | 3,75 | 100 |
| Gorontalo | 22,42 | 22,26 | 3,21 | 0,23 | 17,94 | 48,66 | 7,69 | 100 |
| Sulawesi Barat | 35,17 | 21,75 | 2,92 | 0,40 | 27,34 | 44,04 | 3,55 | 100 |
| Maluku | 42,43 | 28,11 | 8,76 | 1,06 | 24,19 | 31,85 | 6,04 | 100 |
| Maluku Utara | 32,12 | 28,91 | 6,73 | 0,57 | 18,85 | 36,28 | 8,65 | 100 |
| Papua Barat | 43,70 | 20,39 | 6,39 | 2,27 | 20,56 | 44,40 | 5,99 | 100 |
| Papua | 66,50 | 18,38 | 12,60 | 10,53 | 12,85 | 30,32 | 15,33 | 100 |
| Indonesia | 27,38 | 26,09 | 2,94 | 0,47 | 16,23 | 49,42 | 4,84 | 100 |

Sumber: Susenas Kor 2015, BPS

Tabel 3.35
Unmet Need KB Menurut Provinsi, Tipe Daerah, dan Alasan, 2015

| Provinsi | Perkotaan | | Perdesaan | | Perkotaan+ Perdesaan | |
|---------------------------|-----------------|------------------|-----------------|------------------|-------------------------|------------------|
| | Pemba- tasan | Penja- rangan | Pemba- tasan | Penja- rangan | Pemba- tasan | Penja- rangan |
| (1) | (2) | (3) | (4) | (5) | (6) | (7) |
| Aceh | 10,81 | 15,30 | 12,84 | 14,88 | 12,27 | 15,00 |
| Sumatera Utara | 6,66 | 21,67 | 7,74 | 19,17 | 7,20 | 20,41 |
| Sumatera Barat | 9,26 | 22,73 | 8,10 | 17,98 | 8,55 | 19,81 |
| Riau | 7,43 | 19,34 | 6,30 | 13,81 | 6,72 | 15,86 |
| Jambi | 4,78 | 13,38 | 3,64 | 9,19 | 3,96 | 10,35 |
| Sumatera Selatan | 4,82 | 14,48 | 2,72 | 6,81 | 3,41 | 9,35 |
| Bengkulu | 3,42 | 17,08 | 2,88 | 9,46 | 3,04 | 11,65 |
| Lampung | 4,28 | 13,17 | 3,40 | 9,04 | 3,62 | 10,07 |
| Kepulauan Bangka Belitung | 5,36 | 14,19 | 2,87 | 8,35 | 4,05 | 11,12 |
| Kepulauan Riau | 8,06 | 17,83 | 3,62 | 10,58 | 7,36 | 16,69 |
| DKI Jakarta | 5,21 | 17,62 | - | - | 5,21 | 17,62 |
| Jawa Barat | 4,24 | 11,74 | 3,18 | 10,17 | 3,88 | 11,20 |
| Jawa Tengah | 4,56 | 13,47 | 3,80 | 9,99 | 4,14 | 11,52 |
| DI Yogyakarta | 6,19 | 12,79 | 2,95 | 15,23 | 5,09 | 13,62 |
| Jawa Timur | 4,04 | 12,93 | 4,38 | 9,87 | 4,22 | 11,28 |
| Banten | 6,29 | 14,66 | 5,36 | 9,45 | 5,99 | 13,01 |
| Bali | 4,47 | 14,70 | 3,40 | 7,94 | 4,06 | 12,09 |
| Nusa Tenggara Barat | 9,68 | 10,93 | 7,48 | 9,14 | 8,37 | 9,87 |
| Nusa Tenggara Timur | 10,59 | 23,63 | 12,51 | 19,48 | 12,14 | 20,27 |
| Kalimantan Barat | 5,77 | 15,45 | 3,88 | 8,83 | 4,41 | 10,70 |
| Kalimantan Tengah | 2,88 | 11,40 | 3,02 | 10,17 | 2,97 | 10,58 |
| Kalimantan Selatan | 3,07 | 9,94 | 2,39 | 6,53 | 2,67 | 7,93 |
| Kalimantan Timur | 5,17 | 15,34 | 4,13 | 10,63 | 4,77 | 13,56 |
| Kalimantan Utara | 7,07 | 17,66 | 8,33 | 17,68 | 7,63 | 17,67 |
| Sulawesi Utara | 3,84 | 16,34 | 3,03 | 10,13 | 3,38 | 12,85 |
| Sulawesi Tengah | 8,91 | 14,62 | 5,38 | 12,51 | 6,19 | 13,00 |
| Sulawesi Selatan | 8,44 | 19,15 | 8,92 | 15,73 | 8,75 | 16,93 |
| Sulawesi Tenggara | 8,45 | 18,47 | 10,58 | 13,02 | 10,02 | 14,45 |
| Gorontalo | 6,38 | 16,61 | 3,77 | 8,83 | 4,61 | 11,31 |
| Sulawesi Barat | 15,21 | 17,57 | 12,23 | 13,65 | 12,77 | 14,37 |
| Maluku | 6,96 | 22,20 | 11,61 | 19,75 | 9,84 | 20,69 |
| Maluku Utara | 7,91 | 16,98 | 9,35 | 13,09 | 8,98 | 14,10 |
| Papua Barat | 9,34 | 24,18 | 11,25 | 18,42 | 10,56 | 20,52 |
| Papua | 10,26 | 24,24 | 15,18 | 29,07 | 14,04 | 27,95 |
| Indonesia | 5,26 | 14,49 | 5,35 | 11,61 | 5,31 | 13,02 |

Sumber: Susenas Kor 2015, BPS

Tabel 3.36
Persentase Ibu yang Melahirkan Anak Lahir Hidup Terakhir dalam Dua Tahun dengan Berat Kurang dari 2,5 Kg
Menurut Provinsi dan Tipe Daerah, 2015

| Provinsi | Tipe Daerah | | |
|---------------------------|--------------|--------------|---------------------|
| | Perkotaan | Perdesaan | Perkotaan+Perdesaan |
| (1) | (2) | (3) | (4) |
| Aceh | 11,34 | 17,69 | 15,86 |
| Sumatera Utara | 8,91 | 13,17 | 11,12 |
| Sumatera Barat | 6,35 | 15,00 | 11,87 |
| Riau | 11,32 | 13,61 | 12,68 |
| Jambi | 11,21 | 11,45 | 11,37 |
| Sumatera Selatan | 13,19 | 13,90 | 13,65 |
| Bengkulu | 6,80 | 11,17 | 9,75 |
| Lampung | 9,25 | 12,20 | 11,34 |
| Kepulauan Bangka Belitung | 10,18 | 19,00 | 14,38 |
| Kepulauan Riau | 7,48 | 13,25 | 8,38 |
| DKI Jakarta | 14,14 | - | 14,14 |
| Jawa Barat | 11,73 | 14,28 | 12,58 |
| Jawa Tengah | 9,34 | 11,26 | 10,36 |
| DI Yogyakarta | 10,51 | 4,96 | 8,90 |
| Jawa Timur | 11,20 | 11,48 | 11,34 |
| Banten | 16,33 | 14,21 | 15,64 |
| Bali | 8,02 | 10,93 | 9,08 |
| Nusa Tenggara Barat | 13,98 | 14,26 | 14,14 |
| Nusa Tenggara Timur | 16,22 | 17,64 | 17,40 |
| Kalimantan Barat | 20,88 | 19,28 | 19,79 |
| Kalimantan Tengah | 14,27 | 17,48 | 16,24 |
| Kalimantan Selatan | 11,50 | 16,20 | 14,27 |
| Kalimantan Timur | 13,56 | 15,85 | 14,35 |
| Kalimantan Utara | 13,07 | 17,30 | 14,92 |
| Sulawesi Utara | 11,84 | 16,03 | 14,28 |
| Sulawesi Tengah | 15,08 | 16,23 | 15,97 |
| Sulawesi Selatan | 18,77 | 18,22 | 18,42 |
| Sulawesi Tenggara | 12,93 | 11,46 | 11,84 |
| Gorontalo | 25,76 | 16,57 | 19,60 |
| Sulawesi Barat | 20,98 | 17,59 | 18,22 |
| Maluku | 17,29 | 17,73 | 17,58 |
| Maluku Utara | 17,51 | 20,48 | 19,77 |
| Papua Barat | 27,69 | 16,38 | 20,27 |
| Papua | 20,24 | 12,62 | 15,26 |
| Indonesia | 12,11 | 13,95 | 13,03 |

Sumber: Susenas Kor 2015, BPS

Tabel 3.37

Persentase Ibu yang Melahirkan Anak Lahir Hidup Terakhir dalam Dua Tahun dan Melakukan Inisiasi Menyusui Dini Kurang dari Satu Jam Menurut Provinsi dan Tipe Daerah, 2015

| Provinsi | Tipe Daerah | | |
|---------------------------|--------------|--------------|---------------------|
| | Perkotaan | Perdesaan | Perkotaan+Perdesaan |
| (1) | (2) | (3) | (4) |
| Aceh | 42,64 | 39,01 | 40,06 |
| Sumatera Utara | 28,42 | 24,32 | 26,30 |
| Sumatera Barat | 38,03 | 41,10 | 39,99 |
| Riau | 38,55 | 27,23 | 31,84 |
| Jambi | 38,01 | 32,68 | 34,33 |
| Sumatera Selatan | 46,16 | 39,71 | 41,98 |
| Bengkulu | 37,03 | 32,80 | 34,18 |
| Lampung | 55,02 | 36,38 | 41,80 |
| Kepulauan Bangka Belitung | 33,57 | 37,10 | 35,25 |
| Kepulauan Riau | 41,02 | 41,16 | 41,04 |
| DKI Jakarta | 54,27 | | 54,27 |
| Jawa Barat | 49,23 | 41,70 | 46,70 |
| Jawa Tengah | 51,09 | 48,48 | 49,70 |
| DI Yogyakarta | 58,00 | 58,41 | 58,12 |
| Jawa Timur | 43,70 | 44,75 | 44,24 |
| Banten | 36,33 | 34,34 | 35,69 |
| Bali | 35,00 | 39,22 | 36,53 |
| Nusa Tenggara Barat | 58,94 | 52,05 | 54,99 |
| Nusa Tenggara Timur | 53,34 | 42,84 | 44,57 |
| Kalimantan Barat | 34,93 | 27,73 | 30,02 |
| Kalimantan Tengah | 36,03 | 28,22 | 31,24 |
| Kalimantan Selatan | 42,14 | 39,47 | 40,57 |
| Kalimantan Timur | 43,28 | 36,93 | 41,10 |
| Kalimantan Utara | 53,87 | 42,57 | 48,94 |
| Sulawesi Utara | 32,58 | 28,66 | 30,30 |
| Sulawesi Tengah | 32,53 | 28,82 | 29,66 |
| Sulawesi Selatan | 43,94 | 40,95 | 42,06 |
| Sulawesi Tenggara | 43,99 | 30,81 | 34,20 |
| Gorontalo | 39,06 | 22,80 | 28,17 |
| Sulawesi Barat | 41,05 | 24,96 | 27,96 |
| Maluku | 29,79 | 20,83 | 23,90 |
| Maluku Utara | 40,34 | 27,00 | 30,21 |
| Papua Barat | 24,22 | 25,58 | 25,12 |
| Papua | 37,36 | 20,85 | 26,56 |
| Indonesia | 45,04 | 38,60 | 41,82 |

Sumber: Susenas Kor 2015, BPS

BAB IV

KESEHATAN ANAK

Susenas, 2015

ANGKA KEMATIAN BAYI & BALITA

ANGKA KEMATIAN BAYI

22 per

1.000 kelahiran hidup

ANGKA KEMATIAN BALITA 26 per

1.000 kelahiran hidup



TEMPAT & PENOLONG PERSALINAN

77,6%

KELAHIRAN DILAKUKAN DI FASILITAS KESEHATAN

91,5%

KELAHIRAN DITOLONG OLEH TENAGA KESEHATAN



KELUHAN KESEHATAN

61,3%

ANAK 0-17 TAHUN MEMILIKI KELUHAN KESEHATAN & RAWAT JALAN SEBULAN TERAKHIR

30,6%

ANAK 0-17 TAHUN MEMILIKI KELUHAN KESEHATAN SEBULAN TERAKHIR

18,1%

ANAK 0-17 TAHUN SAKIT



2,78%

ANAK 0-17 TAHUN RAWAT INAP SETAHUN TERAKHIR



ASI & IMUNISASI

60,8 %

ANAK USIA 1-4 TAHUN MENDAPAT IMUNISASI LENGKAP

BAYI 0-5 BULAN DIBERI ASI EKSKLUSIF

60,8 %



BAB 4

KESEHATAN ANAK

Anak merupakan generasi penerus penentu masa depan bangsa dan negara. Oleh karena itu, upaya pemeliharaan kesehatan bayi dan anak harus ditujukan mempersiapkan generasi yang akan datang yang sehat, cerdas, dan berkualitas serta untuk menurunkan angka kematian bayi dan anak (UU No. 36 Tahun 2009 tentang Kesehatan).

Angka kematian bayi merupakan indikator yang sangat berguna, tidak saja terhadap status kesehatan anak, tetapi juga terhadap status penduduk keseluruhan dan kondisi ekonomi di wilayah tertentu. Angka kematian bayi tidak hanya merefleksikan besarnya masalah kesehatan yang berakibat langsung terhadap kematian bayi, seperti diare, infeksi saluran pernafasan, atau kondisi prenatal, tetapi juga merefleksikan tingkat kesehatan ibu, kondisi kesehatan lingkungan, dan tingkat perkembangan sosial ekonomi masyarakat secara umum (Mantra, 2000). Data Susenas Kor 2015 tidak menghasilkan angka kematian bayi, namun dapat menggambarkan status kesehatan baduta, balita, dan anak, serta ibunya.

Bab ini akan memberikan gambaran kondisi kesehatan anak, antara lain keluhan kesehatan, angka kesakitan anak, upaya pengobatan anak, *unmet need* pelayanan kesehatan anak, imunisasi, kepemilikan jaminan kesehatan anak, serta pemberian ASI. Penentuan usia anak didasarkan pada UU RI No. 35 Tahun 2014 tentang Perlindungan Anak, yaitu seseorang yang berusia kurang dari 18 tahun.

4.1 Keluhan Kesehatan dan Angka Kesakitan Anak

Persentase anak yang mempunyai keluhan kesehatan di Indonesia pada tahun 2015 adalah 30,6 persen. Persentase tertinggi anak yang mempunyai keluhan kesehatan terdapat di Daerah Istimewa Yogyakarta, yaitu sebesar 42,5 persen. Gambar 4.2 menunjukkan bahwa persentase anak yang mempunyai keluhan kesehatan di perkotaan cenderung lebih tinggi dibandingkan dengan di perdesaan (32,21 persen berbanding 28,99 persen). Perlu dianalisis lebih lanjut mengapa hal ini terjadi. Terdapat beberapa kemungkinan penyebab hal ini seperti perbedaan pola makan dan pola hidup yang dapat memengaruhi kesehatan ibu dan anak.

Gambar 4.1
Persentase Anak yang Mempunyai Keluhan Kesehatan Menurut Provinsi, 2015

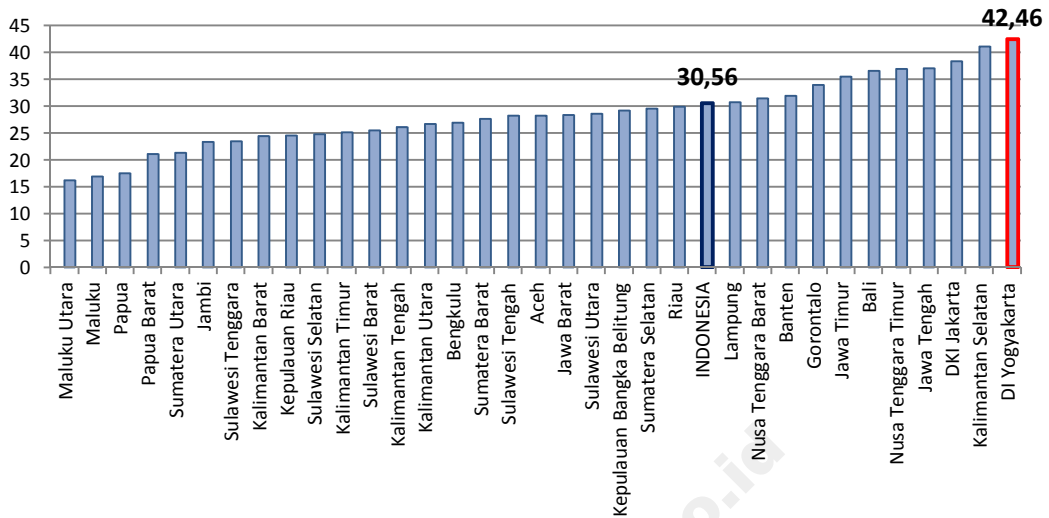

Sumber: Susenas Kor 2015, BPS

Gambar 4.2
Persentase Anak yang Mempunyai Keluhan Kesehatan Menurut Tipe Daerah, 2015

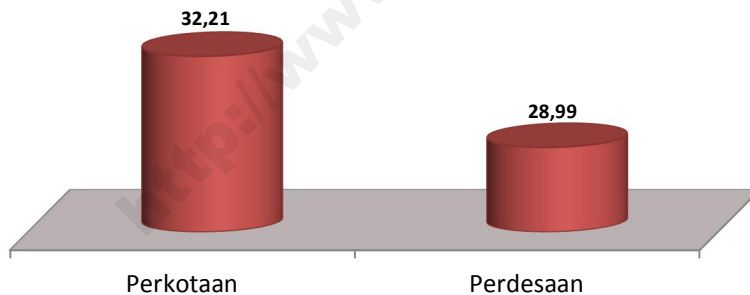

Sumber: Susenas Kor 2015, BPS

Gambar 4.3 menyajikan persentase anak yang mengalami keluhan kesehatan menurut kuintil pengeluaran. Persentase anak yang mengalami keluhan kesehatan tertinggi ada pada kuintil 5 (32,95 persen) diikuti anak pada kuintil 4 (32,08 persen) dan kuintil 3 (30,66 persen). Di perkotaan, persentase anak-anak yang mengalami keluhan kesehatan terendah pada kuintil 1 (29,92 persen), meningkat pada kuintil 2 sampai kuintil 5 berkisar pada 33 persen. Demikian juga dengan di perdesaan, persentase anak yang mengalami keluhan kesehatan tertinggi ada pada kuintil 5 (32,21 persen), menurun pada kuintil yang lebih rendah yaitu kuintil 4 (29,58 persen), dan kuintil 3 (28,97 persen). Serupa dengan pola

ibu menurut tingkat perekonomiannya, anak-anak pada tingkat ekonomi yang rendah persentase keluhan kesehatannya lebih rendah dibandingkan dengan anak pada tingkat ekonomi tinggi.

Gambar 4.3

Persentase Anak yang Mengalami Keluhan Kesehatan Menurut Status Ekonomi Rumah Tangga dan Tipe Daerah, 2015

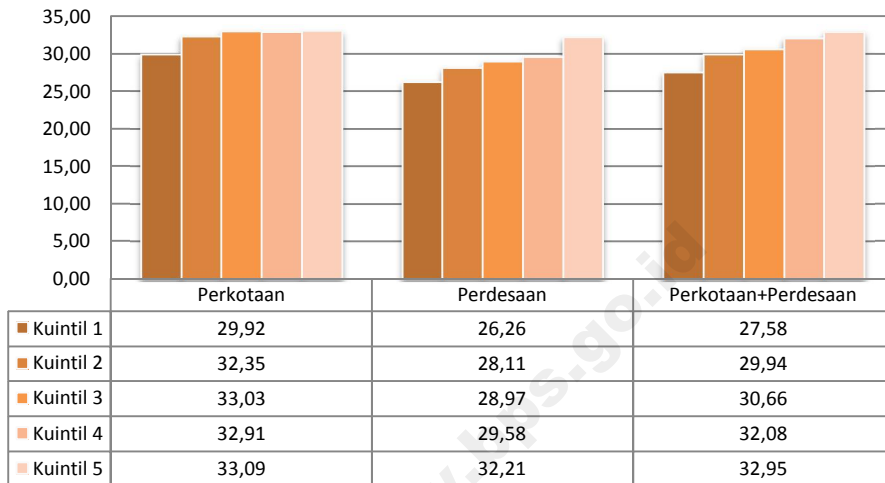

Catatan: Status ekonomi rumah tangga diukur menggunakan pendekatan pengeluaran rumah tangga, dengan asumsi bahwa pengeluaran rumah tangga sama dengan pendapatannya

Sumber: Susenas Kor dan Susenas Konsumsi/Pengeluaran 2015, BPS

Angka kesakitan anak merupakan perbandingan antara jumlah anak yang sakit terhadap jumlah seluruh anak. Angka kesakitan anak pada tahun 2015 adalah 18,06. Angka kesakitan tertinggi ada di Provinsi Nusa Tenggara Timur. Hal yang cukup menarik adalah beberapa provinsi di Pulau Jawa memiliki angka kesakitan di atas angka nasional, seperti Provinsi Jawa Timur (23,33 persen) dan Daerah Istimewa Yogyakarta (23,31 persen). Sedangkan provinsi di Indonesia bagian timur memiliki angka kesakitan yang rendah, angka kesakitan terendah ada di Provinsi Papua (8,93 persen).

Gambar 4.4
Angka Kesakitan Anak Menurut Provinsi, 2015

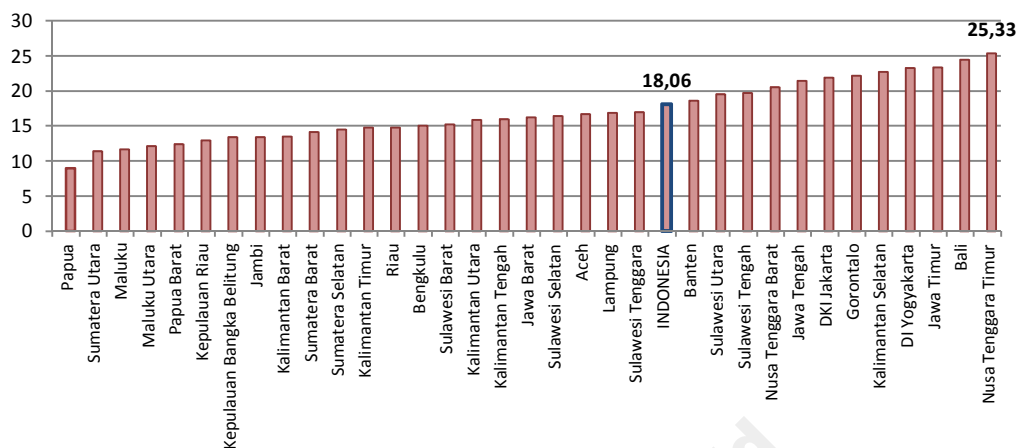

Sumber: Susenas Kor 2015, BPS

4.1.1 Kesehatan Menurut Kelompok Umur Anak

Persentase anak yang mempunyai keluhan kesehatan cenderung turun seiring bertambahnya usia. Anak usia 0-4 tahun atau balita, persentase yang mengalami keluhan kesehatan cenderung tinggi (42,65 persen). Hal tersebut disebabkan kondisi tubuh anak yang masih rentan. Selanjutnya, persentase anak yang mengalami keluhan kesehatan turun pada kelompok umur 15-17 tahun (19,79 persen).

Gambar 4.5
Persentase Anak yang Mempunyai Keluhan Kesehatan Menurut Kelompok Umur Anak, 2015

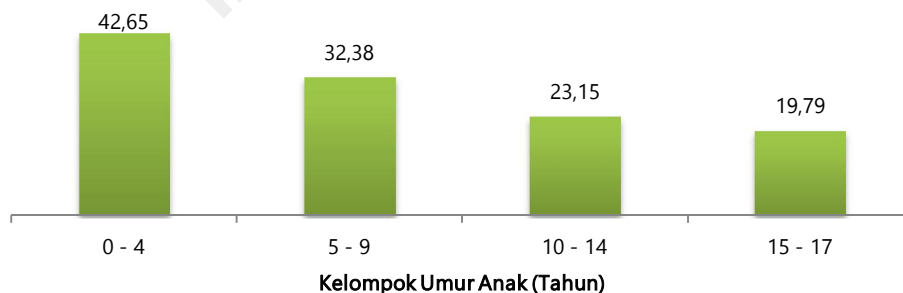

Sumber: Susenas Kor 2015, BPS

Angka kesakitan anak menunjukkan pola yang sama dengan persentase anak yang mempunyai keluhan kesehatan. Angka ini cenderung turun seiring dengan bertambahnya usia. Angka kesakitan anak tertinggi pada kelompok umur 0-4 tahun (24,65 persen),

sedangkan angka kesakitan anak terendah pada kelompok umur 15-17 tahun (10,49 persen).

Gambar 4.6
Angka Kesakitan Anak Menurut Kelompok Umur Anak, 2015

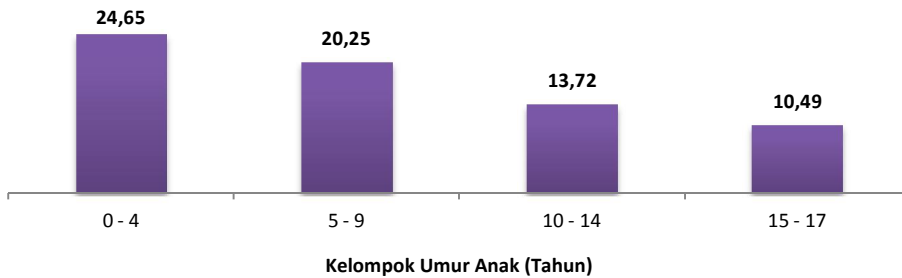

Sumber: Susenas Kor 2015, BPS

4.1.2 Kesehatan Menurut Pendidikan Anak

Dari 30,56 persen anak yang mempunyai keluhan kesehatan, 17,45 persen di antaranya berpendidikan tamat SD. Persentase keluhan kesehatan cenderung tinggi pada kelompok umur 0-4 tahun di mana pada usia tersebut umumnya anak belum bersekolah atau belum tamat SD (73,38 persen). Selanjutnya persentase anak yang mempunyai keluhan kesehatan turun dengan bertambahnya umur dan pendidikan. Persentase anak yang mempunyai keluhan kesehatan dan tamat SMP sebesar 9,07 persen, dan yang tamat SMA ke atas sebesar 0,10 persen.

Gambar 4.7
Persentase Anak yang Mempunyai Keluhan Kesehatan Menurut Tingkat Pendidikan Anak, 2015

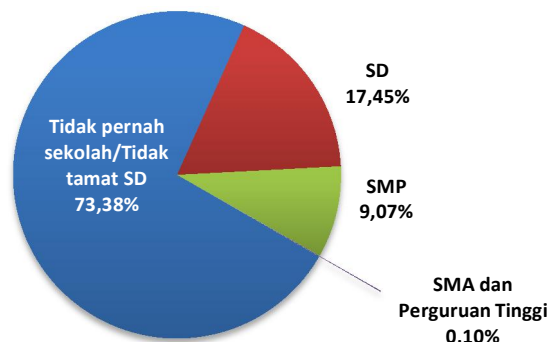

Sumber: Susenas Kor 2015, BPS

4.1.3 Kesehatan Menurut Status Pekerjaan Anak

Sub bab sebelumnya mendeskripsikan kesehatan anak dari tingkat pendidikan, selanjutnya sub bab ini memberikan gambaran kesehatan anak menurut status pekerjaannya. Dari total anak yang mempunyai keluhan kesehatan, hampir seluruhnya tidak bekerja. Namun, masih ada 1,72 persen anak yang mempunyai keluhan kesehatan dan bekerja, serta 0,03 persen anak yang mempunyai keluhan kesehatan dan sementara tidak bekerja.

Gambar 4.8
Persentase Anak yang Mempunyai Keluhan Kesehatan Menurut Status Pekerjaan Anak, 2015



Sumber: Susenas Kor 2015, BPS

4.2 Upaya Pengobatan Anak

Beberapa upaya dilakukan oleh orang tua untuk menyembuhkan anak dari penyakit atau keluhan kesehatan yang diderita. Sama seperti pembahasan di bab sebelumnya, upaya pengobatan yang dilakukan berupa berobat jalan dan rawat inap.

4.2.1 Berobat Jalan

Secara nasional, persentase anak yang pernah berobat jalan sebulan terakhir pada tahun 2015 adalah 61,35 persen. Jika dilihat menurut provinsi, persentase tertinggi anak yang berobat jalan ada di Provinsi Bali (72,84 persen). Beberapa provinsi di Pulau Jawa memiliki persentase di atas angka nasional, seperti Provinsi DKI Jakarta (68,02 persen) dan Jawa Timur (65,80 persen). Selain itu, menurut tipe daerah, persentase anak yang berobat jalan cenderung lebih tinggi di daerah perkotaan dibandingkan dengan di perdesaan (62,03 persen berbanding 60,63 persen). Hal ini dapat disebabkan kemudahan akses dan

ketersediaan fasilitas untuk berobat jalan di provinsi terutama di daerah perkotaan di Pulau Jawa. Hal ini akan dibahas lebih lanjut pada sub bab berikutnya.

Gambar 4.9
Persentase Anak yang Pernah Berobat Jalan Menurut Provinsi, 2015

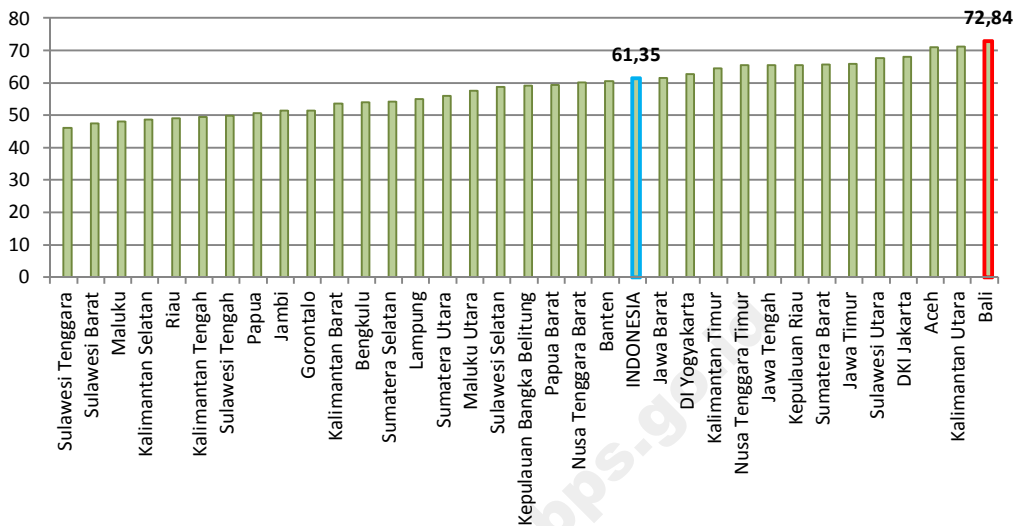

Sumber: Susenas Kor 2015, BPS

Gambar 4.10
Persentase Anak yang Pernah Berobat Jalan Menurut Tipe Daerah, 2015

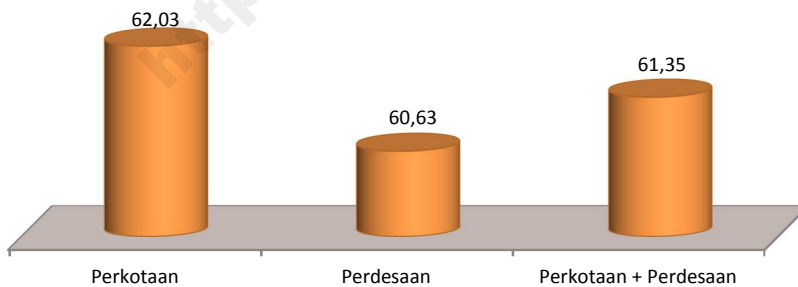

Sumber: Susenas Kor 2015, BPS

Persentase anak yang mengalami keluhan kesehatan dan berobat jalan menurut kuintil pengeluaran dan tipe daerah dapat dilihat pada Gambar 4.11. Anak yang mengalami keluhan kesehatan dan berobat jalan tertinggi pada kuintil 5 (62,72 persen), kuintil 4 (62,62 persen), dan kuintil 3 (61,75 persen). Di perkotaan, persentase anak yang mempunyai keluhan kesehatan dan berobat jalan tertinggi pada kuintil 5 (63,13 persen), kuintil 3 (62,39

persen), dan kuintil 2 (61,99 persen). Sedangkan di perdesaan, persentase anak yang mempunyai keluhan kesehatan dan berobat jalan tertinggi pada kuintil 5 (64,16 persen), kuintil 4 (61,45 persen) dan kuintil 3 (61,03 persen). Seperti pola ibu yang mempunyai keluhan kesehatan dan berobat jalan, anak yang memiliki keluhan kesehatan dan berobat jalan terendah pada kuintil 1 sebesar 63,34 persen di perkotaan dan 56,63 persen di perdesaan.

Gambar 4.11

Persentase Anak yang Mengalami Keluhan Kesehatan dan Berobat Jalan Menurut Status Ekonomi Rumah Tangga dan Tipe Daerah, 2015

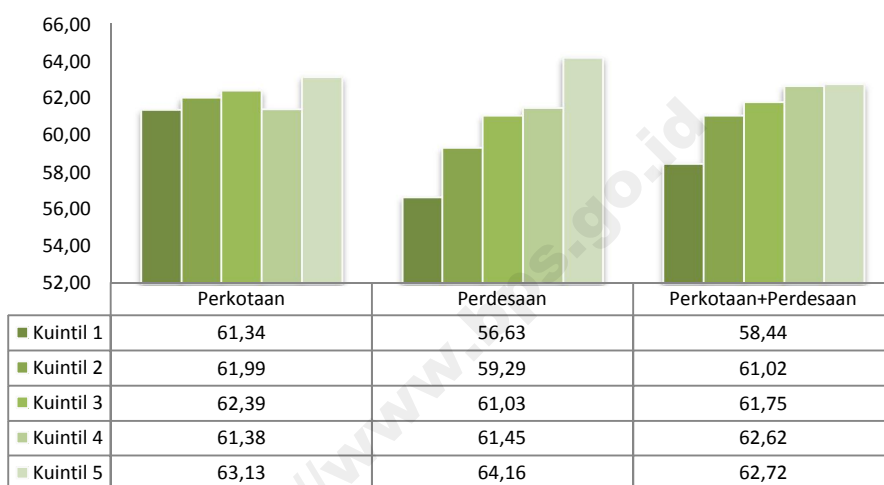

Catatan: Status ekonomi rumah tangga diukur menggunakan pendekatan pengeluaran rumah tangga, dengan asumsi bahwa pengeluaran rumah tangga sama dengan pendapatannya

Sumber: Susenas Kor dan Susenas Konsumsi/Pengeluaran 2015, BPS

4.2.2 Rawat Inap

Persentase anak yang pernah dirawat inap dalam setahun terakhir di Indonesia pada tahun 2015 adalah sebesar 2,78 persen. Persentase tertinggi anak yang pernah dirawat inap ada di Daerah Istimewa Yogyakarta (4,78 persen), sedangkan persentase terendah ada di Provinsi Maluku Utara (1,09 persen). Menurut tipe daerah, persentase anak yang pernah dirawat inap lebih tinggi di perkotaan dibandingkan dengan di perdesaan (3,36 persen berbanding 2,24 persen).

Gambar 4.12
Persentase Anak yang Pernah Dirawat Inap Menurut Provinsi, 2015

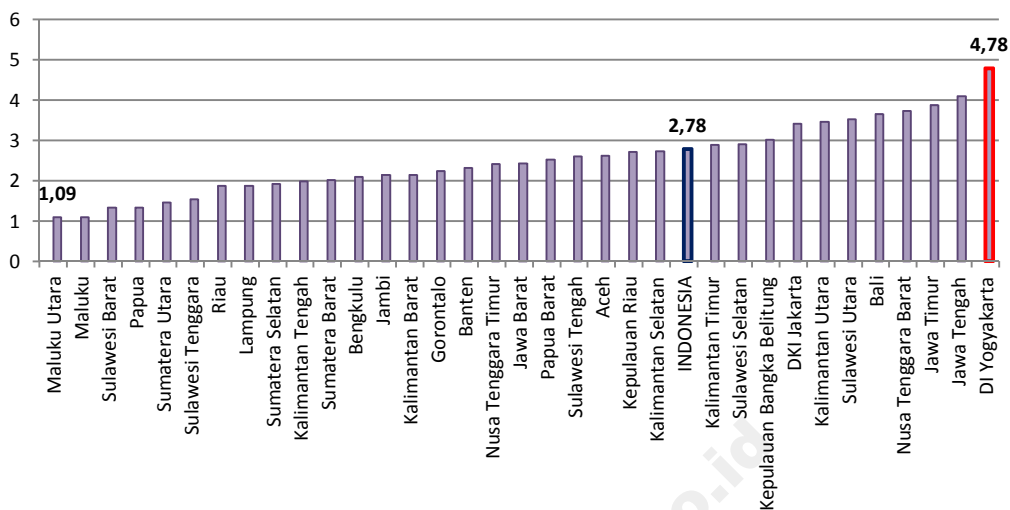

Sumber: Susenas Kor 2015, BPS

Gambar 4.13
Persentase Anak yang Pernah Dirawat Inap Menurut Tipe Daerah, 2015

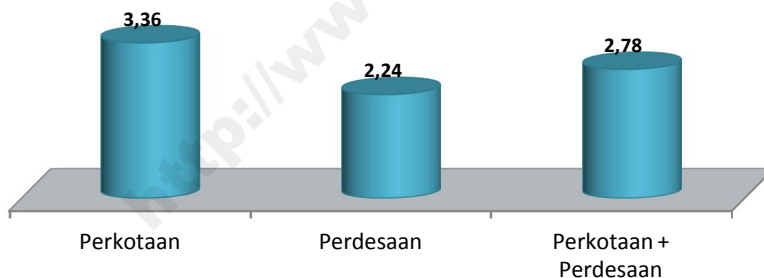

Sumber: Susenas Kor 2015, BPS

Gambar 4.14 memperlihatkan persentase anak yang mempunyai keluhan kesehatan dan rawat inap tertinggi pada kuintil 5 sebesar 4,49 persen, kuintil 4 sebesar 3,14 persen, dan kuintil 3 sebesar 2,54 persen. Di perkotaan, persentase anak yang mempunyai keluhan kesehatan dan rawat inap tertinggi pada kuintil 5 (5,04 persen) dan terendah pada kuintil 1 (2,55 persen). Sedangkan di perdesaan, persentase anak yang mempunyai keluhan kesehatan dan rawat inap tertinggi pada kuintil 5 (3,59 persen), dan terendah pada kuintil 1 (1,61 persen).

Gambar 4.14

Persentase Anak yang Mengalami Keluhan Kesehatan dan Rawat Inap Menurut Status Ekonomi Rumah Tangga dan Tipe Daerah, 2015

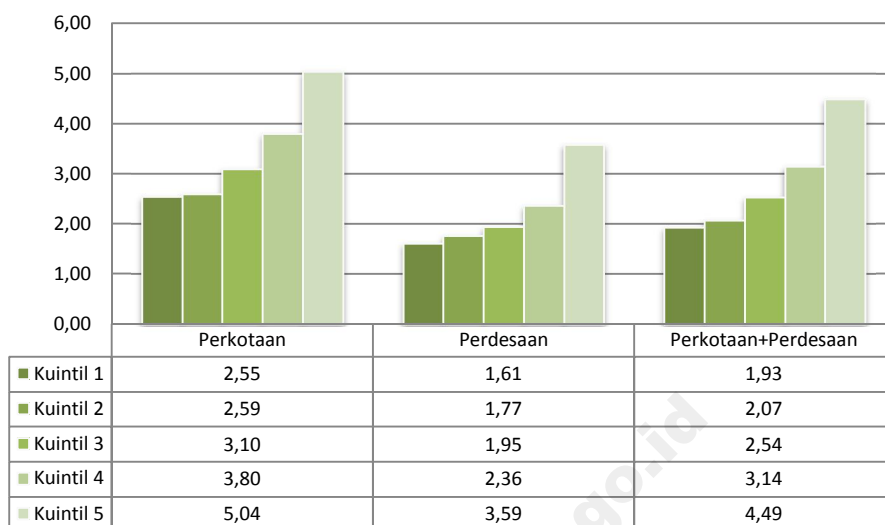

Catatan: Status ekonomi rumah tangga diukur menggunakan pendekatan pengeluaran rumah tangga, dengan asumsi bahwa pengeluaran rumah tangga sama dengan pendapatannya

Sumber: Susenas Kor dan Susenas Konsumsi/Pengeluaran 2015, BPS

4.3 Unmet Need Pelayanan Kesehatan Anak

Sebelumnya telah disebutkan bahwa persentase anak yang mempunyai keluhan kesehatan dan berobat jalan adalah sebesar 61,35 persen. Hal ini berarti sebesar 38,65 persen tidak berobat jalan. Banyak alasan yang menimbulkan anak tidak berobat jalan. Dari keseluruhan anak yang tidak berobat jalan, 62,76 persen memilih untuk mengobati sendiri, sekitar 29,78 persen merasa tidak perlu berobat jalan, dan 7,46 persen tidak berobat jalan karena alasan lain seperti tidak punya biaya berobat, dan tidak ada biaya transpor. Selain itu jika dilihat menurut tipe daerah, persentase anak yang tidak berobat jalan karena tidak punya biaya berobat cenderung lebih tinggi di perdesaan dibandingkan dengan di perkotaan (4,83 berbanding 2,02 persen). Begitu juga persentase anak yang tidak berobat jalan karena merasa tidak perlu cenderung lebih tinggi di perdesaan dibandingkan dengan di perkotaan (30,37 persen berbanding 29,21 persen). Namun, persentase anak yang tidak berobat jalan karena mengobati sendiri justru lebih tinggi di daerah perkotaan dibandingkan dengan di perdesaan (65,03 berbanding 60,43 persen). Hal ini disebabkan kemudahan obat-obatan di daerah perkotaan dibandingkan dengan di perdesaan. Selain itu, kecenderungan untuk mengobati sendiri di perkotaan yang lebih tinggi dapat disebabkan semakin mudahnya informasi pengobatan.

Gambar 4.15
Persentase Anak yang Tidak Berobat Jalan Menurut Alasan Tidak Berobat Jalan, 2015

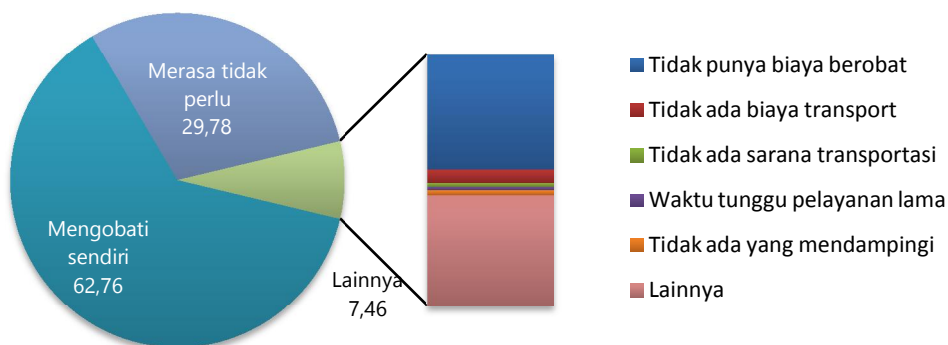

Sumber: Susenas Kor 2015, BPS

Gambar 4.16
Persentase Anak yang Tidak Berobat Jalan Menurut Alasan Tidak Berobat Jalan dan Tipe Daerah, 2015



Sumber: Susenas Kor 2015, BPS

4.4 Imunisasi

Dalam Undang-Undang Nomor 36 Tahun 2009 tentang Kesehatan disebutkan bahwa pemerintah wajib memberikan imunisasi lengkap kepada setiap bayi dan anak. Selain itu juga disebutkan bahwa setiap anak berhak memperoleh imunisasi dasar sesuai dengan ketentuan yang berlaku untuk mencegah terjadinya penyakit yang dapat dihindari melalui pemberian imunisasi. Imunisasi yang diberikan kepada balita mencakup imunisasi BCG, DPT, Polio, Campak, dan Hepatitis B.

Secara nasional, persentase balita yang mendapat imunisasi pada tahun 2015 sebesar 71,63 untuk imunisasi campak, 81,95 persen untuk hepatitis B, 89,52 persen untuk polio, 83,67 persen untuk DPT, dan 89,21 persen untuk BCG. Indikator lain yang dapat digunakan untuk melihat cakupan imunisasi pada balita adalah persentase balita yang

mendapat imunisasi lengkap. Pemberian imunisasi lengkap adalah balita yang mendapat imunisasi BCG sebanyak 1 kali, DPT sebanyak 3 kali, polio sebanyak 3 kali, campak sebanyak 1 kali, dan hepatitis B sebanyak 3 kali. Secara nasional, persentase balita yang mendapat imunisasi lengkap pada tahun 2015 adalah sebesar 52,26 persen. Persentase tertinggi balita yang mendapat imunisasi lengkap ada di Daerah Istimewa Yogyakarta (70,57 persen).

Gambar 4.17
Persentase Balita Menurut Imunisasi yang Pernah Diperoleh, 2015

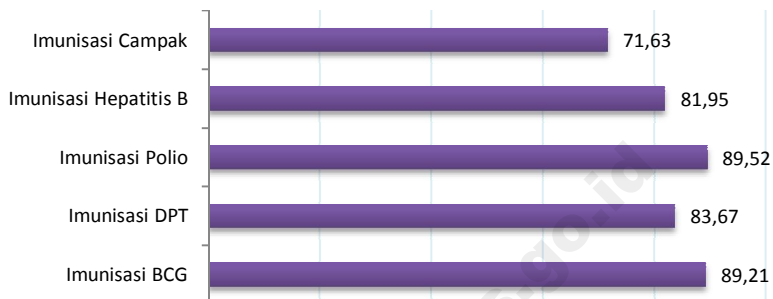

Sumber: Susenas Kor 2015, BPS

Gambar 4.18
Persentase Balita yang Pernah Mendapat Imunisasi Lengkap Menurut Provinsi, 2015

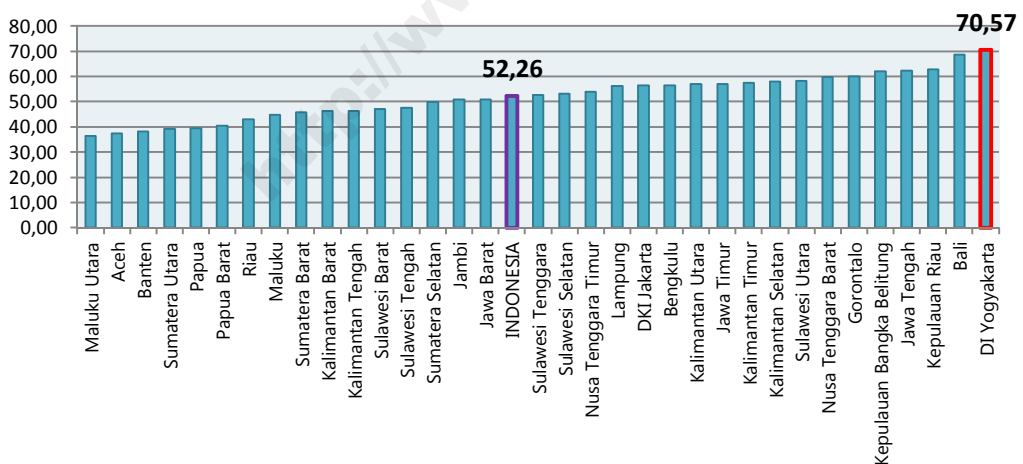

Sumber: Susenas Kor 2015, BPS

4.5 Kepemilikan Jaminan Kesehatan Anak

Selanjutnya dalam sub bab ini akan dibahas tentang kepemilikan jaminan kesehatan anak, serta penggunaannya untuk berobat jalan dan rawat inap. Persentase anak

yang menggunakan jaminan kesehatan untuk berobat jalan pada tahun 2015 adalah sebesar 26,21 persen. Persentase ini cenderung lebih tinggi di daerah perkotaan dibandingkan dengan di perdesaan (30,69 persen berbanding 21,36 persen). Persentase anak yang menggunakan jaminan kesehatan untuk berobat jalan pada anak kelompok 15-17 tahun paling tinggi dibandingkan dengan kelompok umur di bawahnya (31,66 persen). Selain itu, jika dilihat berdasarkan status ekonomi rumah tangga, persentase tertinggi anak yang menggunakan jaminan kesehatan untuk berobat jalan pada rumah tangga dengan tingkat ekonomi tinggi (kuintil 5) yaitu 31,82 persen.

Gambar 4.19
Persentase Anak yang Menggunakan Jaminan Kesehatan untuk Berobat Jalan Menurut Tipe Daerah, 2015

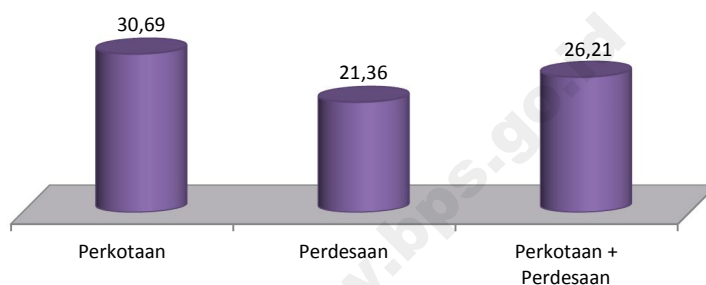

Sumber: Susenas Kor 2015, BPS

Gambar 4.20
Persentase Anak yang Menggunakan Jaminan Kesehatan untuk Berobat Jalan Menurut Kelompok Umur, 2015

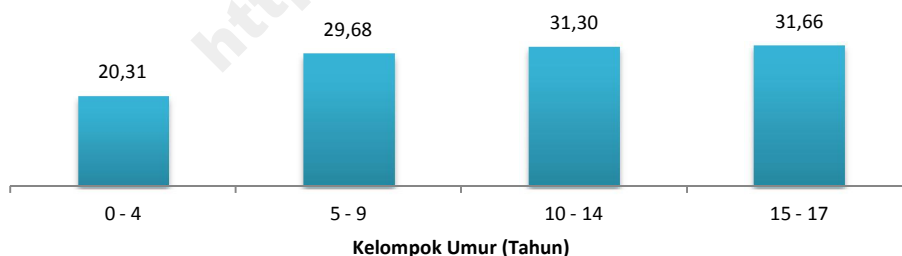

Sumber: Susenas Kor 2015, BPS

Gambar 4.21
Persentase Anak yang Menggunakan Jaminan Kesehatan untuk Berobat Jalan Menurut Status Ekonomi Rumah Tangga, 2015

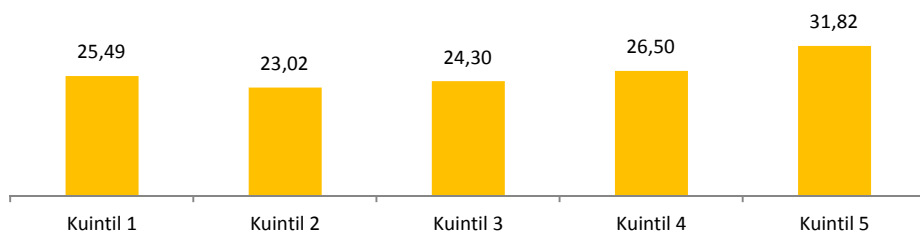

Catatan: Status ekonomi rumah tangga diukur menggunakan pendekatan pengeluaran rumah tangga, dengan asumsi bahwa pengeluaran rumah tangga sama dengan pendapatannya

Sumber: Susenas Kor dan Susenas Konsumsi/Pengeluaran 2015, BPS

Persentase anak yang menggunakan jaminan kesehatan untuk rawat inap secara nasional pada tahun 2015 adalah sebesar 51,18 persen. Bila dilihat menurut tipe daerah, persentase di perkotaan lebih tinggi dibandingkan dengan di perdesaan, yaitu 55,38 persen berbanding 45,18 persen. Persentase tertinggi anak yang menggunakan jaminan kesehatan untuk rawat inap terdapat pada kelompok umur 10-14 tahun (58,70 persen), sedangkan persentase terendah terdapat pada kelompok umur 0-4 tahun (46,00 persen). Jika dilihat menurut status ekonomi rumah tangga, persentase tertinggi anak yang menggunakan jaminan kesehatan untuk rawat inap terdapat pada rumah tangga dengan kondisi ekonomi terendah (55,48 persen) dan status ekonomi tertinggi (55,47 persen).

Gambar 4.22
Persentase Anak yang Menggunakan Jaminan Kesehatan untuk Rawat Inap Menurut Tipe Daerah, 2015

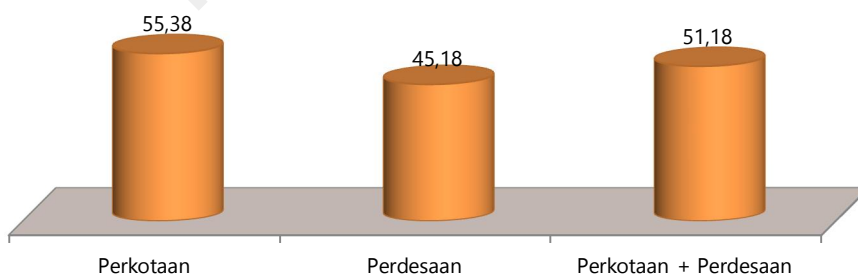

Sumber: Susenas Kor 2015, BPS

Gambar 4.23

Persentase Anak yang Menggunakan Jaminan Kesehatan untuk Rawat Inap Menurut Kelompok Umur, 2015

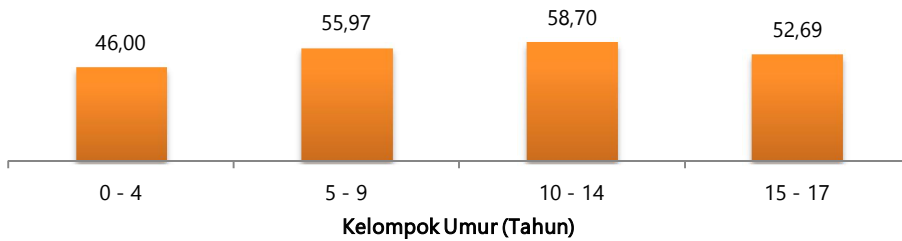

Sumber: Susenas Kor 2015, BPS

Gambar 4.24

Persentase Anak yang Menggunakan Jaminan Kesehatan untuk Rawat Inap Menurut Status Ekonomi Rumah Tangga, 2015

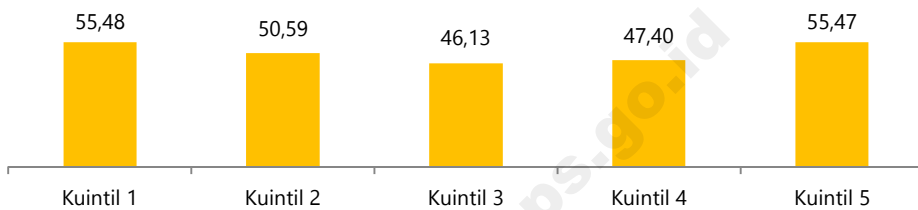

Catatan: Status ekonomi rumah tangga diukur menggunakan pendekatan pengeluaran rumah tangga, dengan asumsi bahwa pengeluaran rumah tangga sama dengan pendapatannya

Sumber: Susenas Kor dan Susenas Konsumsi/Pengeluaran 2015, BPS

4.6 Pemberian ASI

Persentase baduta (bayi 0-23 bulan) yang pernah diberi ASI pada tahun 2015 secara nasional sebesar 95,04 persen. Persentase tertinggi terdapat di Provinsi Nusa Tenggara Barat (99,04 persen), sedangkan persentase terendah terdapat di Provinsi Sulawesi Utara (89,61 persen). Menurut Undang-Undang Nomor 36 Tahun 2009 tentang Kesehatan Pasal 129 ayat (1) disebutkan bahwa pemerintah bertanggung jawab menetapkan kebijakan dalam rangka menjamin hak bayi untuk mendapatkan ASI secara eksklusif. Indikator ASI eksklusif yang dihasilkan Susenas Kor 2015 diperoleh dari bayi 0-5 bulan yang diberi ASI tanpa makanan/minuman tambahan dalam 24 jam terakhir. Persentase bayi usia 0-5 bulan yang mendapat ASI eksklusif secara nasional sebesar 57,08 persen. Persentase tertinggi terdapat di Provinsi Nusa Tenggara Barat, yaitu sebesar 78,19 persen. Walaupun Provinsi Sulawesi Utara memiliki persentase terendah baduta yang pernah diberi ASI, tetapi persentase pemberian ASI eksklusif lebih tinggi dibandingkan dengan di Provinsi Sumatera Utara dan Gorontalo.

Gambar 4.25
Persentase Baduta (Bayi 0-23 Bulan) yang Pernah Diberi ASI Menurut Provinsi, 2015

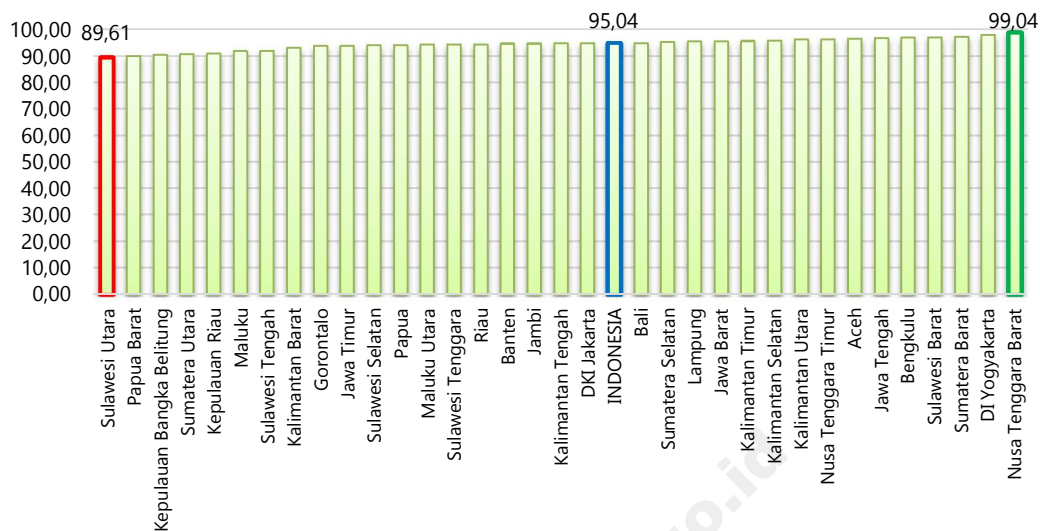

Sumber: Susenas Kor 2015, BPS

Gambar 4.26
Persentase Bayi 0-5 Bulan yang Pernah Diberi ASI Eksklusif Menurut Provinsi, 2015

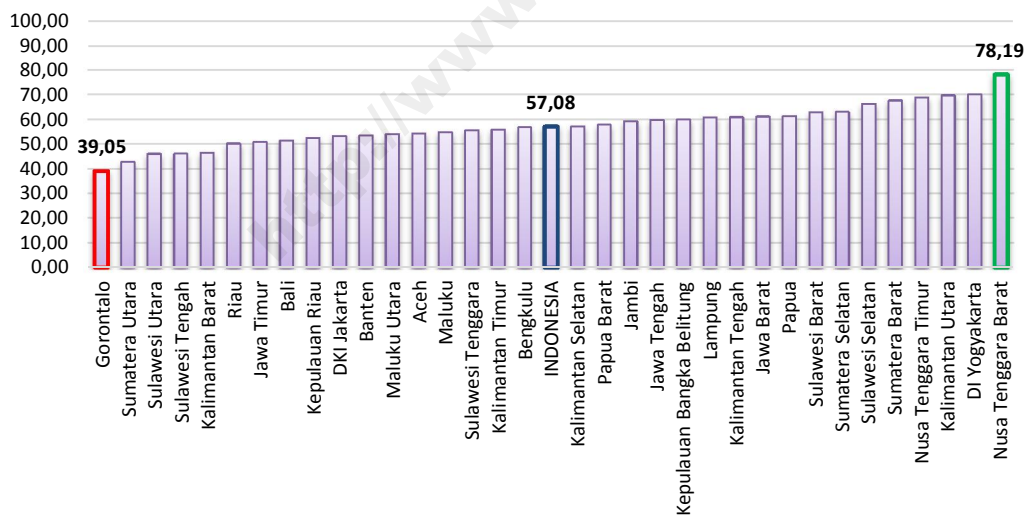

Sumber: Susenas Kor 2015, BPS

Tabel 4.1
Persentase Anak yang Mempunyai Keluhan Kesehatan Menurut Karakteristik, 2015

| Karakteristik (1) | Apakah mempunyai keluhan kesehatan dalam sebulan terakhir? | |
|-----------------------|--|--------------|
| | Ya (2) | Tidak (3) |
| Tipe Daerah | | |
| Perkotaan | 32,21 | 67,79 |
| Perdesaan | 28,99 | 71,01 |
| Jenis Kelamin | | |
| Laki-laki | 30,55 | 69,45 |
| Perempuan | 30,57 | 69,43 |
| Umur | | |
| 0-4 | 42,65 | 57,35 |
| 5-9 | 32,38 | 67,62 |
| 10-14 | 23,15 | 76,85 |
| 15-17 | 19,79 | 80,21 |
| Status Ekonomi | | |
| Kuintil 1 | 27,58 | 72,42 |
| Kuintil 2 | 29,94 | 70,06 |
| Kuintil 3 | 30,66 | 69,34 |
| Kuintil 4 | 32,08 | 67,92 |
| Kuintil 5 | 32,95 | 67,05 |
| Total | 30,56 | 69,44 |

Catatan: Status ekonomi rumah tangga diukur menggunakan pendekatan pengeluaran rumah tangga, dengan asumsi bahwa pengeluaran rumah tangga sama dengan pendapatannya

Sumber: Susenas Kor dan Susenas Konsumsi/Pengeluaran 2015, BPS

Tabel 4.2
Persentase Anak yang Mempunyai Keluhan Kesehatan Menurut Provinsi, 2015

| Provinsi | Apakah mempunyai keluhan kesehatan dalam sebulan terakhir? | |
|---------------------------|--|--------------|
| | Ya | Tidak |
| (1) | (2) | (3) |
| Aceh | 28,29 | 71,71 |
| Sumatera Utara | 21,38 | 78,62 |
| Sumatera Barat | 27,66 | 72,34 |
| Riau | 29,86 | 70,14 |
| Jambi | 23,36 | 76,64 |
| Sumatera Selatan | 29,54 | 70,46 |
| Bengkulu | 26,93 | 73,07 |
| Lampung | 30,77 | 69,23 |
| Kepulauan Bangka Belitung | 29,13 | 70,87 |
| Kepulauan Riau | 24,48 | 75,52 |
| DKI Jakarta | 38,41 | 61,59 |
| Jawa Barat | 28,37 | 71,63 |
| Jawa Tengah | 37,04 | 62,96 |
| DI Yogyakarta | 42,46 | 57,54 |
| Jawa Timur | 35,47 | 64,53 |
| Banten | 31,98 | 68,02 |
| Bali | 36,60 | 63,40 |
| Nusa Tenggara Barat | 31,46 | 68,54 |
| Nusa Tenggara Timur | 36,89 | 63,11 |
| Kalimantan Barat | 24,44 | 75,56 |
| Kalimantan Tengah | 26,04 | 73,96 |
| Kalimantan Selatan | 41,12 | 58,88 |
| Kalimantan Timur | 25,15 | 74,85 |
| Kalimantan Utara | 26,68 | 73,32 |
| Sulawesi Utara | 28,54 | 71,46 |
| Sulawesi Tengah | 28,21 | 71,79 |
| Sulawesi Selatan | 24,74 | 75,26 |
| Sulawesi Tenggara | 23,43 | 76,57 |
| Gorontalo | 33,95 | 66,05 |
| Sulawesi Barat | 25,52 | 74,48 |
| Maluku | 16,94 | 83,06 |
| Maluku Utara | 16,23 | 83,77 |
| Papua Barat | 21,06 | 78,94 |
| Papua | 17,56 | 82,44 |
| Indonesia | 30,56 | 69,44 |

Sumber: Susenas Kor 2015, BPS

Tabel 4.3.1

Persentase Anak di Perkotaan yang Mempunyai Keluhan Kesehatan Menurut Provinsi dan Status Ekonomi Rumah Tangga, 2015

| Provinsi | Status Ekonomi | | | | |
|---------------------------|----------------|--------------|--------------|--------------|--------------|
| | Kuintil 1 | Kuintil 2 | Kuintil 3 | Kuintil 4 | Kuintil 5 |
| (1) | (2) | (3) | (4) | (5) | (6) |
| Aceh | 29,14 | 26,55 | 32,44 | 24,91 | 30,11 |
| Sumatera Utara | 18,52 | 26,27 | 23,44 | 23,44 | 19,64 |
| Sumatera Barat | 27,35 | 29,22 | 29,73 | 29,28 | 30,70 |
| Riau | 27,12 | 27,62 | 36,89 | 36,57 | 38,96 |
| Jambi | 24,66 | 26,42 | 29,27 | 24,81 | 32,95 |
| Sumatera Selatan | 33,43 | 44,05 | 39,50 | 37,01 | 35,05 |
| Bengkulu | 33,60 | 24,88 | 28,37 | 30,63 | 28,31 |
| Lampung | 31,23 | 25,53 | 30,83 | 33,40 | 33,39 |
| Kepulauan Bangka Belitung | 31,16 | 33,05 | 30,28 | 32,73 | 40,17 |
| Kepulauan Riau | 19,21 | 20,78 | 26,31 | 28,21 | 32,37 |
| DKI Jakarta | 38,69 | 39,94 | 41,97 | 37,79 | 31,60 |
| Jawa Barat | 26,51 | 29,45 | 28,77 | 29,29 | 29,50 |
| Jawa Tengah | 34,71 | 38,10 | 39,54 | 40,84 | 39,50 |
| DI Yogyakarta | 39,55 | 41,78 | 40,16 | 39,31 | 46,62 |
| Jawa Timur | 34,52 | 36,77 | 36,88 | 36,78 | 38,08 |
| Banten | 24,92 | 31,44 | 35,32 | 38,23 | 36,16 |
| Bali | 37,49 | 40,87 | 35,31 | 34,47 | 30,64 |
| Nusa Tenggara Barat | 34,80 | 34,61 | 33,26 | 35,22 | 36,14 |
| Nusa Tenggara Timur | 39,82 | 35,10 | 36,94 | 36,12 | 37,69 |
| Kalimantan Barat | 24,16 | 29,41 | 28,27 | 31,72 | 29,31 |
| Kalimantan Tengah | 27,37 | 25,60 | 26,98 | 32,32 | 34,17 |
| Kalimantan Selatan | 39,46 | 44,89 | 46,95 | 43,09 | 41,59 |
| Kalimantan Timur | 25,71 | 28,13 | 23,48 | 23,54 | 27,97 |
| Kalimantan Utara | 19,77 | 28,10 | 26,22 | 25,57 | 24,79 |
| Sulawesi Utara | 29,15 | 30,47 | 23,51 | 24,09 | 28,61 |
| Sulawesi Tengah | 27,18 | 32,23 | 38,02 | 31,15 | 36,23 |
| Sulawesi Selatan | 27,22 | 24,17 | 25,69 | 28,67 | 29,12 |
| Sulawesi Tenggara | 24,43 | 22,59 | 28,03 | 32,37 | 28,32 |
| Gorontalo | 33,27 | 34,35 | 26,97 | 27,65 | 28,51 |
| Sulawesi Barat | 25,76 | 32,61 | 37,55 | 24,43 | 30,92 |
| Maluku | 16,76 | 19,39 | 21,50 | 17,86 | 22,99 |
| Maluku Utara | 16,02 | 15,97 | 24,30 | 25,01 | 20,17 |
| Papua Barat | 17,53 | 23,52 | 29,10 | 24,23 | 23,70 |
| Papua | 19,41 | 23,53 | 20,78 | 19,84 | 22,29 |
| Indonesia | 29,92 | 32,35 | 33,03 | 32,91 | 33,09 |

Catatan: Status ekonomi rumah tangga diukur menggunakan pendekatan pengeluaran rumah tangga, dengan asumsi bahwa pengeluaran rumah tangga sama dengan pendapatannya

Sumber: Susenas Kor dan Susenas Konsumsi/Pengeluaran 2015, BPS

Tabel 4.3.2

Persentase Anak di Perdesaan yang Mempunyai Keluhan Kesehatan Menurut Provinsi dan Status Ekonomi Rumah Tangga, 2015

| Provinsi | Status Ekonomi | | | | |
|---------------------------|----------------|--------------|--------------|--------------|--------------|
| | Kuintil 1 | Kuintil 2 | Kuintil 3 | Kuintil 4 | Kuintil 5 |
| (1) | (2) | (3) | (4) | (5) | (6) |
| Aceh | 22,97 | 30,47 | 26,67 | 30,48 | 30,65 |
| Sumatera Utara | 16,49 | 20,79 | 22,13 | 20,28 | 23,77 |
| Sumatera Barat | 23,04 | 24,51 | 27,04 | 28,81 | 31,32 |
| Riau | 24,35 | 25,99 | 27,70 | 31,08 | 30,92 |
| Jambi | 21,22 | 19,70 | 22,97 | 22,52 | 21,64 |
| Sumatera Selatan | 22,02 | 24,18 | 24,37 | 26,33 | 28,64 |
| Bengkulu | 24,70 | 24,02 | 24,06 | 29,59 | 27,43 |
| Lampung | 25,82 | 29,91 | 31,06 | 31,89 | 35,63 |
| Kepulauan Bangka Belitung | 16,28 | 22,90 | 27,72 | 28,35 | 29,68 |
| Kepulauan Riau | 15,77 | 24,01 | 24,00 | 23,75 | 22,28 |
| DKI Jakarta | - | - | - | - | - |
| Jawa Barat | 27,18 | 27,86 | 25,94 | 28,72 | 29,35 |
| Jawa Tengah | 31,71 | 33,48 | 37,60 | 37,54 | 38,44 |
| DI Yogyakarta | 40,72 | 38,11 | 46,18 | 44,24 | 53,56 |
| Jawa Timur | 30,12 | 33,66 | 35,69 | 35,64 | 37,11 |
| Banten | 23,35 | 28,57 | 26,39 | 33,32 | 37,62 |
| Bali | 36,73 | 36,16 | 39,63 | 39,35 | 36,66 |
| Nusa Tenggara Barat | 30,52 | 24,39 | 25,72 | 31,85 | 33,84 |
| Nusa Tenggara Timur | 31,25 | 34,49 | 36,01 | 39,95 | 43,13 |
| Kalimantan Barat | 18,63 | 21,60 | 21,56 | 23,93 | 28,12 |
| Kalimantan Tengah | 20,95 | 23,99 | 25,74 | 25,53 | 25,97 |
| Kalimantan Selatan | 36,21 | 39,12 | 37,55 | 40,37 | 45,28 |
| Kalimantan Timur | 24,91 | 22,41 | 21,48 | 25,91 | 26,33 |
| Kalimantan Utara | 21,31 | 37,64 | 21,45 | 32,00 | 34,00 |
| Sulawesi Utara | 26,63 | 30,52 | 27,95 | 33,20 | 29,87 |
| Sulawesi Tengah | 25,40 | 26,12 | 25,85 | 27,82 | 28,89 |
| Sulawesi Selatan | 19,55 | 20,44 | 22,49 | 25,72 | 29,77 |
| Sulawesi Tenggara | 20,54 | 19,29 | 21,25 | 22,81 | 27,05 |
| Gorontalo | 34,67 | 36,11 | 35,47 | 36,55 | 35,93 |
| Sulawesi Barat | 21,31 | 19,82 | 21,83 | 31,33 | 28,90 |
| Maluku | 13,27 | 13,58 | 12,10 | 16,69 | 21,90 |
| Maluku Utara | 11,03 | 14,90 | 13,29 | 17,56 | 17,57 |
| Papua Barat | 14,30 | 14,93 | 16,58 | 23,64 | 28,86 |
| Papua | 14,34 | 15,95 | 16,14 | 15,52 | 20,63 |
| Indonesia | 26,26 | 28,11 | 28,97 | 29,58 | 32,21 |

Catatan: Status ekonomi rumah tangga diukur menggunakan pendekatan pengeluaran rumah tangga, dengan asumsi bahwa pengeluaran rumah tangga sama dengan pendapatannya

Sumber: Susenas Kor dan Susenas Konsumsi/Pengeluaran 2015, BPS

Tabel 4.3.3
Persentase Anak yang Mempunyai Keluhan Kesehatan Menurut Provinsi,
dan Status Ekonomi Rumah Tangga, 2015

| Provinsi | Status Ekonomi | | | | |
|---------------------------|----------------|--------------|--------------|--------------|--------------|
| | Kuintil 1 | Kuintil 2 | Kuintil 3 | Kuintil 4 | Kuintil 5 |
| (1) | (2) | (3) | (4) | (5) | (6) |
| Aceh | 25,60 | 29,22 | 26,37 | 30,44 | 30,18 |
| Sumatera Utara | 17,53 | 24,01 | 21,45 | 22,46 | 21,86 |
| Sumatera Barat | 24,50 | 27,05 | 26,99 | 30,12 | 30,39 |
| Riau | 25,54 | 27,37 | 30,02 | 31,65 | 35,72 |
| Jambi | 21,38 | 22,58 | 23,13 | 24,41 | 25,59 |
| Sumatera Selatan | 23,03 | 30,15 | 31,00 | 31,48 | 32,83 |
| Bengkulu | 26,57 | 25,50 | 26,05 | 27,63 | 29,19 |
| Lampung | 26,47 | 30,55 | 30,24 | 32,57 | 34,70 |
| Kepulauan Bangka Belitung | 21,17 | 30,51 | 28,64 | 30,28 | 35,49 |
| Kepulauan Riau | 18,90 | 20,77 | 26,27 | 26,74 | 31,28 |
| DKI Jakarta | 38,69 | 39,94 | 41,97 | 37,79 | 31,60 |
| Jawa Barat | 26,82 | 28,03 | 28,64 | 30,08 | 28,39 |
| Jawa Tengah | 32,91 | 34,88 | 38,36 | 39,74 | 39,32 |
| DI Yogyakarta | 39,00 | 41,33 | 42,85 | 46,41 | 42,95 |
| Jawa Timur | 31,56 | 35,30 | 37,18 | 35,80 | 37,64 |
| Banten | 24,16 | 30,50 | 33,26 | 34,94 | 37,64 |
| Bali | 36,49 | 39,04 | 38,64 | 35,93 | 32,34 |
| Nusa Tenggara Barat | 32,15 | 27,93 | 29,52 | 33,69 | 34,74 |
| Nusa Tenggara Timur | 31,93 | 34,83 | 37,45 | 41,01 | 40,07 |
| Kalimantan Barat | 19,79 | 23,15 | 22,94 | 26,50 | 30,16 |
| Kalimantan Tengah | 23,24 | 23,90 | 25,45 | 27,78 | 29,97 |
| Kalimantan Selatan | 36,95 | 41,41 | 40,20 | 44,45 | 42,91 |
| Kalimantan Timur | 26,46 | 21,98 | 27,50 | 23,79 | 26,19 |
| Kalimantan Utara | 24,13 | 27,20 | 27,00 | 27,00 | 28,24 |
| Sulawesi Utara | 27,80 | 30,59 | 28,48 | 26,64 | 29,15 |
| Sulawesi Tengah | 25,52 | 28,09 | 26,20 | 31,22 | 30,38 |
| Sulawesi Selatan | 20,80 | 23,25 | 23,43 | 27,05 | 30,03 |
| Sulawesi Tenggara | 21,11 | 20,79 | 22,26 | 24,91 | 28,80 |
| Gorontalo | 34,66 | 36,01 | 36,04 | 31,51 | 31,05 |
| Sulawesi Barat | 21,22 | 21,43 | 24,57 | 32,47 | 29,14 |
| Maluku | 14,10 | 13,07 | 16,23 | 19,65 | 22,42 |
| Maluku Utara | 11,70 | 15,26 | 14,89 | 19,35 | 20,16 |
| Papua Barat | 12,89 | 18,52 | 22,65 | 25,68 | 26,58 |
| Papua | 14,07 | 17,04 | 17,33 | 18,42 | 22,16 |
| Indonesia | 27,58 | 29,94 | 30,66 | 32,08 | 32,95 |

Catatan: Status ekonomi rumah tangga diukur menggunakan pendekatan pengeluaran rumah tangga, dengan asumsi bahwa pengeluaran rumah tangga sama dengan pendapatannya

Sumber: Susenas Kor dan Susenas Konsumsi/Pengeluaran 2015, BPS

Tabel 4.3
Persentase Anak yang Mempunyai Keluhan Kesehatan dan Terganggu Aktivitas Sehari-Harinya
Menurut Karakteristik, 2015

| Karakteristik | Apakah mempunyai keluhan kesehatan dalam sebulan terakhir dan mengganggu aktivitas sehari-hari? | |
|-----------------------|---|--------------|
| | Ya | Tidak |
| (1) | (2) | (3) |
| Tipe Daerah | | |
| Perkotaan | 18,46 | 81,54 |
| Perdesaan | 17,69 | 82,31 |
| Jenis Kelamin | | |
| Laki-laki | 18,23 | 81,77 |
| Perempuan | 17,89 | 82,11 |
| Umur | | |
| 0-4 | 24,65 | 75,35 |
| 5-9 | 20,25 | 79,75 |
| 10-14 | 13,72 | 86,28 |
| 15-17 | 10,49 | 89,51 |
| Status Ekonomi | | |
| Kuintil 1 | 16,74 | 83,26 |
| Kuintil 2 | 17,87 | 82,13 |
| Kuintil 3 | 18,25 | 81,75 |
| Kuintil 4 | 19,02 | 80,98 |
| Kuintil 5 | 18,55 | 81,45 |
| Total | 18,06 | 81,94 |

Catatan: Status ekonomi rumah tangga diukur menggunakan pendekatan pengeluaran rumah tangga, dengan asumsi bahwa pengeluaran rumah tangga sama dengan pendapatannya

Sumber: Susenas Kor dan Susenas Konsumsi/Pengeluaran 2015, BPS

Tabel 4.4
Persentase Anak yang Mempunyai Keluhan Kesehatan dan Terganggu Aktivitas Sehari-Harinya Menurut Provinsi, 2015

| Provinsi | Apakah mempunyai keluhan kesehatan dalam sebulan terakhir dan mengganggu aktivitas sehari-hari? | |
|---------------------------|---|--------------|
| | Ya | Tidak |
| (1) | (2) | (3) |
| Aceh | 16,65 | 83,35 |
| Sumatera Utara | 11,41 | 88,59 |
| Sumatera Barat | 14,14 | 85,86 |
| Riau | 14,74 | 85,26 |
| Jambi | 13,42 | 86,58 |
| Sumatera Selatan | 14,50 | 85,50 |
| Bengkulu | 15,01 | 84,99 |
| Lampung | 16,83 | 83,17 |
| Kepulauan Bangka Belitung | 13,41 | 86,59 |
| Kepulauan Riau | 12,96 | 87,04 |
| DKI Jakarta | 21,91 | 78,09 |
| Jawa Barat | 16,22 | 83,78 |
| Jawa Tengah | 21,40 | 78,60 |
| DI Yogyakarta | 23,31 | 76,69 |
| Jawa Timur | 23,33 | 76,67 |
| Banten | 18,63 | 81,37 |
| Bali | 24,49 | 75,51 |
| Nusa Tenggara Barat | 20,52 | 79,48 |
| Nusa Tenggara Timur | 25,33 | 74,67 |
| Kalimantan Barat | 13,45 | 86,55 |
| Kalimantan Tengah | 15,95 | 84,05 |
| Kalimantan Selatan | 22,69 | 77,31 |
| Kalimantan Timur | 14,74 | 85,26 |
| Kalimantan Utara | 15,90 | 84,10 |
| Sulawesi Utara | 19,49 | 80,51 |
| Sulawesi Tengah | 19,70 | 80,30 |
| Sulawesi Selatan | 16,40 | 83,60 |
| Sulawesi Tenggara | 16,92 | 83,08 |
| Gorontalo | 22,14 | 77,86 |
| Sulawesi Barat | 15,22 | 84,78 |
| Maluku | 11,63 | 88,37 |
| Maluku Utara | 12,13 | 87,87 |
| Papua Barat | 12,43 | 87,57 |
| Papua | 8,93 | 91,07 |
| Indonesia | 18,06 | 81,94 |

Sumber: Susenas Kor 2015, BPS

Tabel 4.5

Persentase Anak yang Mempunyai Keluhan Kesehatan Menurut Karakteristik dan Tingkat Pendidikan Anak, 2015

| Karakteristik | Pendidikan tertinggi yang ditamatkan | | | |
|-----------------------|---|--------------|-------------|--------------------------|
| | Tidak pernah sekolah/ Tidak tamat SD | SD | SMP | SMA dan Perguruan Tinggi |
| (1) | (2) | (3) | (4) | (5) |
| Tipe Daerah | | | | |
| Perkotaan | 72,36 | 17,44 | 10,08 | 0,13 |
| Perdesaan | 74,45 | 17,47 | 8,02 | 0,06 |
| Jenis Kelamin | | | | |
| Laki-laki | 74,42 | 17,12 | 8,40 | 0,06 |
| Perempuan | 72,29 | 17,80 | 9,78 | 0,13 |
| Status Ekonomi | | | | |
| Kuintil 1 | 77,13 | 16,38 | 6,42 | 0,07 |
| Kuintil 2 | 74,83 | 17,67 | 7,44 | 0,06 |
| Kuintil 3 | 73,96 | 17,29 | 8,66 | 0,09 |
| Kuintil 4 | 71,29 | 18,01 | 10,61 | 0,08 |
| Kuintil 5 | 70,07 | 17,80 | 11,95 | 0,18 |
| Total | 73,38 | 17,45 | 9,07 | 0,10 |

Catatan: Status ekonomi rumah tangga diukur menggunakan pendekatan pengeluaran rumah tangga, dengan asumsi bahwa pengeluaran rumah tangga sama dengan pendapatannya

Sumber: Susenas Kor dan Susenas Konsumsi/Pengeluaran 2015, BPS

Tabel 4.6

Persentase Anak yang Mempunyai Keluhan Kesehatan Menurut Provinsi dan Tingkat Pendidikan Anak, 2015

| Provinsi | Pendidikan tertinggi yang ditamatkan | | | |
|---------------------------|---|--------------|-------------|--------------------------|
| | Tidak Pernah Sekolah/ Tidak tamat SD | SD | SMP | SMA dan Perguruan Tinggi |
| (1) | (2) | (3) | (4) | (5) |
| Aceh | 73,44 | 17,83 | 8,50 | 0,23 |
| Sumatera Utara | 74,24 | 16,18 | 9,34 | 0,24 |
| Sumatera Barat | 73,66 | 17,11 | 9,18 | 0,05 |
| Riau | 76,33 | 15,72 | 7,90 | 0,04 |
| Jambi | 74,18 | 17,11 | 8,71 | 0,00 |
| Sumatera Selatan | 72,17 | 17,49 | 10,25 | 0,09 |
| Bengkulu | 71,72 | 17,35 | 10,83 | 0,11 |
| Lampung | 72,64 | 18,40 | 8,96 | 0,00 |
| Kepulauan Bangka Belitung | 76,37 | 15,62 | 8,02 | 0,00 |
| Kepulauan Riau | 79,41 | 15,17 | 5,38 | 0,04 |
| DKI Jakarta | 75,66 | 15,55 | 8,52 | 0,27 |
| Jawa Barat | 75,01 | 16,99 | 7,96 | 0,04 |
| Jawa Tengah | 70,80 | 18,67 | 10,39 | 0,15 |
| DI Yogyakarta | 71,21 | 18,79 | 10,00 | 0,00 |
| Jawa Timur | 71,53 | 18,91 | 9,52 | 0,03 |
| Banten | 73,78 | 17,31 | 8,66 | 0,25 |
| Bali | 70,38 | 19,14 | 10,47 | 0,00 |
| Nusa Tenggara Barat | 72,29 | 15,81 | 11,70 | 0,20 |
| Nusa Tenggara Timur | 75,88 | 17,94 | 6,18 | 0,00 |
| Kalimantan Barat | 77,73 | 14,64 | 7,63 | 0,00 |
| Kalimantan Tengah | 75,80 | 15,68 | 8,29 | 0,23 |
| Kalimantan Selatan | 75,76 | 15,88 | 8,36 | 0,00 |
| Kalimantan Timur | 77,18 | 15,56 | 7,26 | 0,00 |
| Kalimantan Utara | 77,13 | 15,32 | 7,32 | 0,23 |
| Sulawesi Utara | 70,21 | 17,70 | 11,87 | 0,22 |
| Sulawesi Tengah | 71,95 | 19,24 | 8,81 | 0,00 |
| Sulawesi Selatan | 71,86 | 17,01 | 10,91 | 0,21 |
| Sulawesi Tenggara | 74,12 | 16,33 | 9,45 | 0,10 |
| Gorontalo | 75,65 | 14,78 | 9,44 | 0,13 |
| Sulawesi Barat | 73,42 | 16,18 | 10,15 | 0,25 |
| Maluku | 74,05 | 16,40 | 9,08 | 0,47 |
| Maluku Utara | 75,13 | 15,86 | 9,01 | 0,00 |
| Papua Barat | 80,86 | 12,55 | 6,59 | 0,00 |
| Papua | 80,09 | 14,17 | 5,74 | 0,00 |
| Indonesia | 73,38 | 17,45 | 9,07 | 0,10 |

Sumber: Susenas Kor 2015, BPS

Tabel 4.7

Persentase Anak yang Mempunyai Keluhan Kesehatan Menurut Karakteristik dan Status Pekerjaan Anak, 2015

| Karakteristik | Status Pekerjaan Anak | | |
|-----------------------|-----------------------|-------------------------|---------------|
| | Bekerja | Sementara Tidak Bekerja | Tidak Bekerja |
| (1) | (2) | (3) | (4) |
| Tipe Daerah | | | |
| Perkotaan | 1,18 | 0,01 | 98,80 |
| Perdesaan | 2,28 | 0,06 | 97,66 |
| Jenis Kelamin | | | |
| Laki-laki | 1,97 | 0,04 | 97,99 |
| Perempuan | 1,45 | 0,03 | 98,52 |
| Status Ekonomi | | | |
| Kuintil 1 | 1,97 | 0,06 | 97,96 |
| Kuintil 2 | 2,15 | 0,03 | 97,82 |
| Kuintil 3 | 1,79 | 0,03 | 98,18 |
| Kuintil 4 | 1,52 | 0,02 | 98,46 |
| Kuintil 5 | 1,15 | 0,03 | 98,82 |
| Total | 1,72 | 0,03 | 98,25 |

Catatan: Status ekonomi rumah tangga diukur menggunakan pendekatan pengeluaran rumah tangga, dengan asumsi bahwa pengeluaran rumah tangga sama dengan pendapatannya

Sumber: Susenas Kor dan Susenas Konsumsi/Pengeluaran 2015, BPS

Tabel 4.8

Persentase Anak yang Mempunyai Keluhan Kesehatan Menurut Provinsi dan Status Pekerjaan Anak, 2015

| Provinsi | Status Pekerjaan Anak | | |
|---------------------------|-----------------------|-------------------------|---------------|
| | Bekerja | Sementara Tidak Bekerja | Tidak Bekerja |
| (1) | (2) | (3) | (4) |
| Aceh | 1,11 | 0,03 | 98,86 |
| Sumatera Utara | 3,49 | 0,07 | 96,44 |
| Sumatera Barat | 1,61 | 0,00 | 98,39 |
| Riau | 2,17 | 0,08 | 97,76 |
| Jambi | 1,21 | 0,03 | 98,76 |
| Sumatera Selatan | 2,04 | 0,01 | 97,95 |
| Bengkulu | 0,98 | 0,19 | 98,83 |
| Lampung | 2,16 | 0,00 | 97,84 |
| Kepulauan Bangka Belitung | 1,13 | 0,00 | 98,87 |
| Kepulauan Riau | 0,42 | 0,00 | 99,58 |
| DKI Jakarta | 0,76 | 0,00 | 99,24 |
| Jawa Barat | 1,29 | 0,03 | 98,68 |
| Jawa Tengah | 1,55 | 0,02 | 98,43 |
| DI Yogyakarta | 1,79 | 0,00 | 98,21 |
| Jawa Timur | 1,23 | 0,03 | 98,74 |
| Banten | 0,85 | 0,04 | 99,10 |
| Bali | 3,09 | 0,00 | 96,91 |
| Nusa Tenggara Barat | 2,10 | 0,00 | 97,90 |
| Nusa Tenggara Timur | 2,93 | 0,07 | 97,00 |
| Kalimantan Barat | 2,03 | 0,04 | 97,93 |
| Kalimantan Tengah | 1,29 | 0,04 | 98,67 |
| Kalimantan Selatan | 2,00 | 0,03 | 97,97 |
| Kalimantan Timur | 0,45 | 0,00 | 99,55 |
| Kalimantan Utara | 1,91 | 0,19 | 97,91 |
| Sulawesi Utara | 0,97 | 0,00 | 99,03 |
| Sulawesi Tengah | 2,19 | 0,03 | 97,78 |
| Sulawesi Selatan | 3,23 | 0,17 | 96,59 |
| Sulawesi Tenggara | 4,49 | 0,06 | 95,45 |
| Gorontalo | 2,67 | 0,06 | 97,27 |
| Sulawesi Barat | 3,20 | 0,24 | 96,56 |
| Maluku | 1,59 | 0,06 | 98,35 |
| Maluku Utara | 1,82 | 0,24 | 97,93 |
| Papua Barat | 2,31 | 0,00 | 97,69 |
| Papua | 5,61 | 0,06 | 94,33 |
| Indonesia | 1,72 | 0,03 | 98,25 |

Sumber: Susenas Kor 2015, BPS

Tabel 4.9
Persentase Anak yang Mempunyai Keluhan Kesehatan dan Berobat Jalan Menurut Karakteristik, 2015

| Karakteristik (1) | Apakah pernah berobat jalan dalam sebulan terakhir? | |
|-----------------------|---|--------------|
| | Ya (2) | Tidak (3) |
| Tipe Daerah | | |
| Perkotaan | 62,03 | 37,97 |
| Perdesaan | 60,63 | 39,37 |
| Jenis Kelamin | | |
| Laki-laki | 61,49 | 38,51 |
| Perempuan | 61,21 | 38,79 |
| Umur | | |
| 0-4 | 69,05 | 30,95 |
| 5-9 | 60,66 | 39,34 |
| 10-14 | 54,40 | 45,60 |
| 15-17 | 49,70 | 50,30 |
| Status Ekonomi | | |
| Kuintil 1 | 58,44 | 41,56 |
| Kuintil 2 | 61,02 | 38,98 |
| Kuintil 3 | 61,75 | 38,25 |
| Kuintil 4 | 62,62 | 37,38 |
| Kuintil 5 | 62,72 | 37,28 |
| Total | 61,35 | 38,65 |

Catatan: Status ekonomi rumah tangga diukur menggunakan pendekatan pengeluaran rumah tangga, dengan asumsi bahwa pengeluaran rumah tangga sama dengan pendapatannya

Sumber: Susenas Kor dan Susenas Konsumsi/Pengeluaran 2015, BPS

Tabel 4.10
Persentase Anak yang Mempunyai Keluhan Kesehatan dan Berobat Jalan Menurut Provinsi, 2015

| Provinsi | Apakah pernah berobat jalan dalam sebulan terakhir? | |
|---------------------------|---|--------------|
| | Ya | Tidak |
| (1) | (2) | (3) |
| Aceh | 70,89 | 29,11 |
| Sumatera Utara | 55,87 | 44,13 |
| Sumatera Barat | 65,60 | 34,40 |
| Riau | 49,14 | 50,86 |
| Jambi | 51,32 | 48,68 |
| Sumatera Selatan | 54,28 | 45,72 |
| Bengkulu | 54,04 | 45,96 |
| Lampung | 55,03 | 44,97 |
| Kepulauan Bangka Belitung | 59,09 | 40,91 |
| Kepulauan Riau | 65,54 | 34,46 |
| DKI Jakarta | 68,02 | 31,98 |
| Jawa Barat | 61,57 | 38,43 |
| Jawa Tengah | 65,49 | 34,51 |
| DI Yogyakarta | 62,72 | 37,28 |
| Jawa Timur | 65,80 | 34,20 |
| Banten | 60,44 | 39,56 |
| Bali | 72,84 | 27,16 |
| Nusa Tenggara Barat | 60,12 | 39,88 |
| Nusa Tenggara Timur | 65,37 | 34,63 |
| Kalimantan Barat | 53,69 | 46,31 |
| Kalimantan Tengah | 49,38 | 50,62 |
| Kalimantan Selatan | 48,62 | 51,38 |
| Kalimantan Timur | 64,45 | 35,55 |
| Kalimantan Utara | 71,26 | 28,74 |
| Sulawesi Utara | 67,61 | 32,39 |
| Sulawesi Tengah | 49,77 | 50,23 |
| Sulawesi Selatan | 58,76 | 41,24 |
| Sulawesi Tenggara | 46,08 | 53,92 |
| Gorontalo | 51,39 | 48,61 |
| Sulawesi Barat | 47,40 | 52,60 |
| Maluku | 48,09 | 51,91 |
| Maluku Utara | 57,49 | 42,51 |
| Papua Barat | 59,25 | 40,75 |
| Papua | 50,71 | 49,29 |
| Indonesia | 61,35 | 38,65 |

Sumber: Susenas Kor 2015, BPS

Tabel 4.12.1
Persentase Anak di Perkotaan yang Mempunyai Keluhan Kesehatan dan Berobat Jalan Menurut Provinsi, dan Status Ekonomi Rumah Tangga, 2015

| Provinsi | Status Ekonomi | | | | |
|---------------------------|----------------|-------------|-------------|-------------|-------------|
| | Kuintil 1 | Kuintil 2 | Kuintil 3 | Kuintil 4 | Kuintil 5 |
| (1) | (2) | (3) | (4) | (5) | (6) |
| Aceh | 58,7 | 71,2 | 67,0 | 69,0 | 69,5 |
| Sumatera Utara | 54,8 | 61,7 | 62,5 | 56,6 | 56,5 |
| Sumatera Barat | 61,6 | 61,7 | 67,3 | 65,2 | 66,2 |
| Riau | 45,3 | 36,5 | 55,0 | 60,6 | 55,3 |
| Jambi | 51,6 | 59,8 | 44,8 | 56,5 | 62,1 |
| Sumatera Selatan | 58,3 | 47,6 | 57,3 | 61,8 | 66,5 |
| Bengkulu | 63,9 | 63,6 | 61,8 | 58,6 | 66,7 |
| Lampung | 55,8 | 53,4 | 65,9 | 66,9 | 59,2 |
| Kepulauan Bangka Belitung | 56,5 | 68,8 | 58,0 | 63,1 | 54,0 |
| Kepulauan Riau | 68,2 | 65,8 | 71,5 | 56,0 | 63,1 |
| DKI Jakarta | 68,4 | 68,2 | 64,9 | 71,7 | 67,3 |
| Jawa Barat | 62,2 | 60,7 | 61,3 | 60,2 | 66,3 |
| Jawa Tengah | 61,7 | 68,9 | 65,8 | 64,8 | 62,2 |
| DI Yogyakarta | 59,3 | 59,4 | 59,4 | 58,8 | 57,7 |
| Jawa Timur | 64,6 | 65,1 | 67,6 | 65,4 | 62,5 |
| Banten | 59,8 | 64,8 | 59,3 | 61,2 | 58,6 |
| Bali | 72,5 | 68,7 | 70,4 | 66,1 | 68,3 |
| Nusa Tenggara Barat | 49,5 | 60,2 | 68,5 | 60,4 | 62,4 |
| Nusa Tenggara Timur | 61,9 | 50,2 | 55,9 | 49,6 | 60,2 |
| Kalimantan Barat | 57,8 | 60,3 | 67,2 | 70,7 | 57,0 |
| Kalimantan Tengah | 30,0 | 48,8 | 56,4 | 46,8 | 52,8 |
| Kalimantan Selatan | 47,1 | 52,4 | 42,4 | 48,0 | 56,5 |
| Kalimantan Timur | 55,2 | 61,4 | 54,6 | 68,5 | 69,5 |
| Kalimantan Utara | 75,7 | 71,4 | 69,7 | 70,7 | 74,3 |
| Sulawesi Utara | 67,8 | 61,2 | 60,3 | 65,4 | 75,3 |
| Sulawesi Tengah | 51,1 | 35,4 | 36,1 | 43,1 | 59,1 |
| Sulawesi Selatan | 65,7 | 62,3 | 61,2 | 52,8 | 44,9 |
| Sulawesi Tenggara | 24,4 | 36,4 | 56,8 | 40,1 | 54,6 |
| Gorontalo | 64,0 | 65,6 | 60,4 | 58,8 | 61,1 |
| Sulawesi Barat | 64,7 | 40,1 | 29,7 | 50,4 | 46,7 |
| Maluku | 46,8 | 62,5 | 52,9 | 40,0 | 41,2 |
| Maluku Utara | 55,1 | 61,5 | 50,5 | 51,1 | 61,1 |
| Papua Barat | 53,3 | 60,4 | 61,3 | 44,7 | 66,0 |
| Papua | 43,8 | 55,6 | 49,7 | 58,0 | 57,6 |
| Indonesia | 61,3 | 62,0 | 62,4 | 61,4 | 63,1 |

Catatan: Status ekonomi rumah tangga diukur menggunakan pendekatan pengeluaran rumah tangga, dengan asumsi bahwa pengeluaran rumah tangga sama dengan pendapatannya

Sumber: Susenas Kor dan Susenas Konsumsi/Pengeluaran 2015, BPS

Tabel 4.12.2
Persentase Anak di Perdesaan yang Mempunyai Keluhan Kesehatan dan Berobat Jalan Menurut Provinsi, dan Status Ekonomi Rumah Tangga, 2015

| Provinsi | Status Ekonomi | | | | |
|---------------------------|----------------|-------------|-------------|-------------|-------------|
| | Kuintil 1 | Kuintil 2 | Kuintil 3 | Kuintil 4 | Kuintil 5 |
| (1) | (2) | (3) | (4) | (5) | (6) |
| Aceh | 72,8 | 73,4 | 76,1 | 72,2 | 67,9 |
| Sumatera Utara | 40,5 | 50,4 | 55,4 | 56,5 | 61,3 |
| Sumatera Barat | 60,3 | 67,8 | 67,3 | 67,4 | 69,0 |
| Riau | 38,6 | 47,6 | 48,6 | 55,9 | 46,7 |
| Jambi | 49,8 | 42,7 | 52,7 | 45,6 | 55,1 |
| Sumatera Selatan | 49,9 | 50,5 | 46,1 | 53,8 | 57,8 |
| Bengkulu | 50,3 | 41,0 | 46,5 | 53,1 | 55,9 |
| Lampung | 51,6 | 54,3 | 55,0 | 54,0 | 50,9 |
| Kepulauan Bangka Belitung | 39,7 | 54,0 | 59,9 | 59,5 | 66,2 |
| Kepulauan Riau | 62,4 | 77,8 | 57,6 | 78,9 | 74,4 |
| DKI Jakarta | - | - | - | - | - |
| Jawa Barat | 54,7 | 58,7 | 60,7 | 63,5 | 65,8 |
| Jawa Tengah | 62,3 | 62,4 | 69,1 | 66,3 | 69,4 |
| DI Yogyakarta | 55,9 | 68,0 | 75,1 | 63,5 | 81,7 |
| Jawa Timur | 61,3 | 66,0 | 65,7 | 68,1 | 70,3 |
| Banten | 45,2 | 59,5 | 57,1 | 62,3 | 70,4 |
| Bali | 68,9 | 84,0 | 81,8 | 82,1 | 74,1 |
| Nusa Tenggara Barat | 53,2 | 58,0 | 67,7 | 62,4 | 61,7 |
| Nusa Tenggara Timur | 61,9 | 69,7 | 69,5 | 67,0 | 68,9 |
| Kalimantan Barat | 33,0 | 42,8 | 47,8 | 51,1 | 63,3 |
| Kalimantan Tengah | 34,7 | 49,7 | 53,1 | 55,3 | 57,7 |
| Kalimantan Selatan | 41,6 | 44,2 | 52,3 | 46,6 | 55,2 |
| Kalimantan Timur | 64,2 | 72,9 | 70,7 | 77,7 | 59,8 |
| Kalimantan Utara | 52,9 | 81,9 | 74,5 | 57,5 | 76,7 |
| Sulawesi Utara | 67,7 | 63,6 | 67,7 | 71,3 | 74,9 |
| Sulawesi Tengah | 43,4 | 48,4 | 48,2 | 56,0 | 61,4 |
| Sulawesi Selatan | 55,0 | 59,3 | 65,0 | 57,4 | 60,4 |
| Sulawesi Tenggara | 42,8 | 50,4 | 49,1 | 43,4 | 50,3 |
| Gorontalo | 40,3 | 48,3 | 44,1 | 52,6 | 48,3 |
| Sulawesi Barat | 33,6 | 48,8 | 48,4 | 51,3 | 54,9 |
| Maluku | 47,7 | 51,1 | 46,8 | 45,0 | 47,4 |
| Maluku Utara | 61,4 | 38,6 | 63,6 | 64,4 | 63,5 |
| Papua Barat | 49,1 | 71,7 | 58,8 | 67,9 | 55,4 |
| Papua | 49,2 | 44,1 | 50,3 | 54,9 | 50,2 |
| Indonesia | 56,6 | 59,3 | 61,0 | 61,4 | 64,2 |

Catatan: Status ekonomi rumah tangga diukur menggunakan pendekatan pengeluaran rumah tangga, dengan asumsi bahwa pengeluaran rumah tangga sama dengan pendapatannya

Sumber: Susenas Kor dan Susenas Konsumsi/Pengeluaran 2015, BPS

Tabel 4.12.3
Persentase Anak yang Mempunyai Keluhan Kesehatan dan Berobat Jalan Menurut Provinsi,
dan Status Ekonomi Rumah Tangga, 2015

| Provinsi | Status Ekonomi | | | | |
|---------------------------|----------------|-------------|-------------|-------------|-------------|
| | Kuintil 1 | Kuintil 2 | Kuintil 3 | Kuintil 4 | Kuintil 5 |
| (1) | (2) | (3) | (4) | (5) | (6) |
| Aceh | 69,2 | 72,7 | 73,9 | 71,3 | 67,2 |
| Sumatera Utara | 47,5 | 56,4 | 58,4 | 57,5 | 59,3 |
| Sumatera Barat | 63,2 | 63,0 | 66,6 | 68,2 | 67,0 |
| Riau | 42,0 | 44,9 | 48,4 | 54,4 | 54,6 |
| Jambi | 46,8 | 49,7 | 52,5 | 48,8 | 58,6 |
| Sumatera Selatan | 49,5 | 52,7 | 50,4 | 54,5 | 64,1 |
| Bengkulu | 55,5 | 46,1 | 54,5 | 52,7 | 61,2 |
| Lampung | 53,8 | 53,3 | 54,4 | 57,9 | 55,6 |
| Kepulauan Bangka Belitung | 48,5 | 60,2 | 62,1 | 61,5 | 60,0 |
| Kepulauan Riau | 69,5 | 68,8 | 71,1 | 59,2 | 60,9 |
| DKI Jakarta | 68,4 | 68,2 | 64,9 | 71,7 | 67,3 |
| Jawa Barat | 58,4 | 61,6 | 60,8 | 62,5 | 64,8 |
| Jawa Tengah | 62,1 | 65,6 | 67,5 | 65,5 | 66,1 |
| DI Yogyakarta | 60,3 | 63,2 | 62,3 | 65,6 | 62,0 |
| Jawa Timur | 62,7 | 65,5 | 66,1 | 69,5 | 64,9 |
| Banten | 52,2 | 62,3 | 63,4 | 62,4 | 59,9 |
| Bali | 72,2 | 74,3 | 75,8 | 71,5 | 69,5 |
| Nusa Tenggara Barat | 51,7 | 58,6 | 67,2 | 62,4 | 61,7 |
| Nusa Tenggara Timur | 63,5 | 70,2 | 66,8 | 65,0 | 61,0 |
| Kalimantan Barat | 39,7 | 46,8 | 56,3 | 57,7 | 63,3 |
| Kalimantan Tengah | 33,3 | 50,6 | 53,9 | 51,9 | 54,7 |
| Kalimantan Selatan | 43,6 | 49,2 | 47,6 | 48,8 | 53,4 |
| Kalimantan Timur | 63,3 | 59,6 | 66,8 | 64,2 | 68,0 |
| Kalimantan Utara | 70,9 | 72,2 | 75,0 | 66,2 | 71,5 |
| Sulawesi Utara | 68,0 | 64,3 | 65,6 | 65,8 | 75,5 |
| Sulawesi Tengah | 46,4 | 42,5 | 48,5 | 52,3 | 58,9 |
| Sulawesi Selatan | 57,4 | 63,2 | 61,7 | 59,1 | 53,1 |
| Sulawesi Tenggara | 41,9 | 46,1 | 44,2 | 47,5 | 49,9 |
| Gorontalo | 44,5 | 50,7 | 56,9 | 51,7 | 53,9 |
| Sulawesi Barat | 40,7 | 44,5 | 48,4 | 50,4 | 51,3 |
| Maluku | 51,6 | 44,4 | 50,5 | 48,6 | 45,5 |
| Maluku Utara | 55,1 | 47,7 | 60,5 | 56,8 | 64,4 |
| Papua Barat | 58,1 | 53,8 | 67,1 | 61,3 | 54,9 |
| Papua | 49,1 | 45,3 | 52,9 | 50,2 | 56,0 |
| Indonesia | 58,4 | 61,0 | 61,8 | 62,6 | 62,7 |

Catatan: Status ekonomi rumah tangga diukur menggunakan pendekatan pengeluaran rumah tangga, dengan asumsi bahwa pengeluaran rumah tangga sama dengan pendapatannya

Sumber: Susenas Kor dan Susenas Konsumsi/Pengeluaran 2015, BPS

Tabel 4.11

Tabel 4.12
Persentase Anak yang Pernah Dirawat Inap Menurut Karakteristik, 2015

| Karakteristik (1) | Apakah pernah dirawat inap dalam setahun terakhir? | |
|-----------------------|--|--------------|
| | Ya (2) | Tidak (3) |
| Tipe Daerah | | |
| Perkotaan | 3,36 | 96,64 |
| Perdesaan | 2,24 | 97,76 |
| Jenis Kelamin | | |
| Laki-laki | 2,82 | 97,18 |
| Perempuan | 2,75 | 97,25 |
| Umur | | |
| 0-4 | 5,11 | 94,89 |
| 5-9 | 2,08 | 97,92 |
| 10-14 | 1,71 | 98,29 |
| 15-17 | 2,09 | 97,91 |
| Status Ekonomi | | |
| Kuintil 1 | 1,93 | 98,07 |
| Kuintil 2 | 2,07 | 97,93 |
| Kuintil 3 | 2,54 | 97,46 |
| Kuintil 4 | 3,14 | 96,86 |
| Kuintil 5 | 4,49 | 95,51 |
| Total | 2,78 | 97,22 |

Catatan: Status ekonomi rumah tangga diukur menggunakan pendekatan pengeluaran rumah tangga, dengan asumsi bahwa pengeluaran rumah tangga sama dengan pendapatannya

Sumber: Susenas Kor dan Susenas Konsumsi/Pengeluaran 2015, BPS

Tabel 4.13
Persentase Anak yang Pernah Dirawat Inap Menurut Provinsi, 2015

| Provinsi (1) | Apakah pernah dirawat inap dalam setahun terakhir? | |
|---------------------------|--|--------------|
| | Ya (2) | Tidak (3) |
| Aceh | 2,62 | 97,38 |
| Sumatera Utara | 1,46 | 98,54 |
| Sumatera Barat | 2,01 | 97,99 |
| Riau | 1,88 | 98,12 |
| Jambi | 2,14 | 97,86 |
| Sumatera Selatan | 1,93 | 98,07 |
| Bengkulu | 2,09 | 97,91 |
| Lampung | 1,88 | 98,12 |
| Kepulauan Bangka Belitung | 3,01 | 96,99 |
| Kepulauan Riau | 2,71 | 97,29 |
| DKI Jakarta | 3,41 | 96,59 |
| Jawa Barat | 2,43 | 97,57 |
| Jawa Tengah | 4,09 | 95,91 |
| DI Yogyakarta | 4,78 | 95,22 |
| Jawa Timur | 3,88 | 96,12 |
| Banten | 2,31 | 97,69 |
| Bali | 3,65 | 96,35 |
| Nusa Tenggara Barat | 3,74 | 96,26 |
| Nusa Tenggara Timur | 2,41 | 97,59 |
| Kalimantan Barat | 2,15 | 97,85 |
| Kalimantan Tengah | 1,99 | 98,01 |
| Kalimantan Selatan | 2,74 | 97,26 |
| Kalimantan Timur | 2,89 | 97,11 |
| Kalimantan Utara | 3,46 | 96,54 |
| Sulawesi Utara | 3,52 | 96,48 |
| Sulawesi Tengah | 2,60 | 97,40 |
| Sulawesi Selatan | 2,90 | 97,10 |
| Sulawesi Tenggara | 1,54 | 98,46 |
| Gorontalo | 2,24 | 97,76 |
| Sulawesi Barat | 1,33 | 98,67 |
| Maluku | 1,10 | 98,90 |
| Maluku Utara | 1,09 | 98,91 |
| Papua Barat | 2,52 | 97,48 |
| Papua | 1,33 | 98,67 |
| Indonesia | 2,78 | 97,22 |

Sumber: Susenas Kor 2015, BPS

Tabel 4.15.1
Persentase Anak di Perkotaan yang Mempunyai Keluhan Kesehatan dan Rawat Inap Menurut Provinsi, dan Status Ekonomi Rumah Tangga, 2015

| Provinsi | Status Ekonomi | | | | |
|---------------------------|----------------|-------------|-------------|-------------|-------------|
| | Kuintil 1 | Kuintil 2 | Kuintil 3 | Kuintil 4 | Kuintil 5 |
| (1) | (2) | (3) | (4) | (5) | (6) |
| Aceh | 3,28 | 2,55 | 3,75 | 3,79 | 5,53 |
| Sumatera Utara | 1,28 | 1,36 | 2,13 | 2,92 | 2,56 |
| Sumatera Barat | 1,47 | 1,40 | 2,71 | 3,84 | 5,70 |
| Riau | 1,25 | 1,48 | 1,78 | 3,78 | 4,30 |
| Jambi | 1,18 | 2,71 | 2,02 | 4,19 | 6,99 |
| Sumatera Selatan | 1,97 | 2,47 | 2,36 | 5,40 | 4,30 |
| Bengkulu | 1,71 | 3,44 | 3,36 | 4,29 | 5,25 |
| Lampung | 2,61 | 3,69 | 2,07 | 3,37 | 3,72 |
| Kepulauan Bangka Belitung | 3,78 | 2,92 | 3,07 | 3,09 | 4,23 |
| Kepulauan Riau | 1,37 | 1,23 | 3,67 | 4,13 | 5,01 |
| DKI Jakarta | 2,44 | 2,74 | 3,82 | 4,00 | 4,81 |
| Jawa Barat | 1,92 | 1,82 | 2,95 | 2,56 | 4,82 |
| Jawa Tengah | 3,23 | 3,35 | 3,99 | 5,06 | 6,64 |
| DI Yogyakarta | 4,21 | 5,02 | 4,58 | 8,04 | 4,90 |
| Jawa Timur | 3,17 | 3,34 | 4,60 | 4,11 | 6,14 |
| Banten | 1,60 | 2,34 | 2,71 | 3,26 | 5,29 |
| Bali | 2,59 | 2,89 | 3,59 | 4,77 | 5,28 |
| Nusa Tenggara Barat | 4,33 | 2,46 | 2,86 | 4,09 | 5,11 |
| Nusa Tenggara Timur | 3,22 | 3,52 | 4,07 | 4,16 | 3,73 |
| Kalimantan Barat | 2,73 | 2,53 | 3,37 | 6,50 | 4,97 |
| Kalimantan Tengah | 2,04 | 1,31 | 2,29 | 5,51 | 3,67 |
| Kalimantan Selatan | 1,79 | 3,61 | 3,07 | 4,41 | 4,34 |
| Kalimantan Timur | 1,56 | 3,00 | 2,95 | 3,53 | 6,38 |
| Kalimantan Utara | 0,84 | 3,12 | 2,17 | 3,39 | 6,11 |
| Sulawesi Utara | 1,61 | 4,66 | 3,36 | 4,95 | 5,36 |
| Sulawesi Tengah | 3,48 | 3,58 | 5,09 | 5,42 | 7,50 |
| Sulawesi Selatan | 4,15 | 2,97 | 2,94 | 4,00 | 5,31 |
| Sulawesi Tenggara | 2,29 | 1,13 | 4,99 | 2,59 | 3,38 |
| Gorontalo | 1,71 | 2,23 | 4,49 | 4,28 | 4,11 |
| Sulawesi Barat | 1,10 | 1,34 | 1,39 | 2,44 | 2,95 |
| Maluku | 0,96 | 1,23 | 1,42 | 2,07 | 1,41 |
| Maluku Utara | 1,47 | 1,01 | 2,09 | 1,16 | 3,45 |
| Papua Barat | 2,68 | 2,08 | 3,04 | 4,47 | 6,94 |
| Papua | 2,71 | 3,48 | 2,20 | 2,57 | 3,59 |
| Indonesia | 2,55 | 2,59 | 3,10 | 3,80 | 5,04 |

Catatan: Status ekonomi rumah tangga diukur menggunakan pendekatan pengeluaran rumah tangga, dengan asumsi bahwa pengeluaran rumah tangga sama dengan pendapatannya

Sumber: Susenas Kor dan Susenas Konsumsi/Pengeluaran 2015, BPS

Tabel 4.15.2
Persentase Anak di Perdesaan yang Mempunyai Keluhan Kesehatan dan Rawat Inap Menurut Provinsi dan Status Ekonomi Rumah Tangga, 2015

| Provinsi | Status Ekonomi | | | | |
|---------------------------|----------------|-------------|-------------|-------------|-------------|
| | Kuintil 1 | Kuintil 2 | Kuintil 3 | Kuintil 4 | Kuintil 5 |
| (1) | (2) | (3) | (4) | (5) | (6) |
| Aceh | 1,68 | 2,37 | 1,35 | 2,86 | 2,87 |
| Sumatera Utara | 0,45 | 0,53 | 0,71 | 1,23 | 2,35 |
| Sumatera Barat | 1,32 | 0,64 | 1,03 | 1,34 | 3,29 |
| Riau | 0,66 | 1,23 | 1,44 | 1,84 | 2,72 |
| Jambi | 0,68 | 0,81 | 1,80 | 2,09 | 2,86 |
| Sumatera Selatan | 0,91 | 0,58 | 1,02 | 1,76 | 1,98 |
| Bengkulu | 1,57 | 0,98 | 1,03 | 1,64 | 2,12 |
| Lampung | 0,92 | 0,93 | 1,74 | 2,10 | 1,66 |
| Kepulauan Bangka Belitung | 2,34 | 1,82 | 1,58 | 3,35 | 4,16 |
| Kepulauan Riau | 0,73 | 2,19 | 3,02 | 0,55 | 0,59 |
| DKI Jakarta | - | - | - | - | - |
| Jawa Barat | 0,85 | 0,95 | 1,68 | 1,89 | 3,82 |
| Jawa Tengah | 2,64 | 3,42 | 3,44 | 4,14 | 5,31 |
| DI Yogyakarta | 2,57 | 3,40 | 4,70 | 4,42 | 3,34 |
| Jawa Timur | 2,36 | 3,14 | 2,81 | 4,08 | 5,32 |
| Banten | 1,14 | 0,15 | 1,45 | 0,92 | 1,06 |
| Bali | 1,69 | 3,84 | 3,01 | 2,56 | 6,70 |
| Nusa Tenggara Barat | 2,95 | 3,49 | 3,08 | 4,42 | 4,96 |
| Nusa Tenggara Timur | 1,34 | 1,90 | 1,86 | 2,23 | 3,37 |
| Kalimantan Barat | 0,56 | 0,72 | 1,14 | 1,58 | 2,94 |
| Kalimantan Tengah | 0,68 | 0,48 | 1,74 | 2,46 | 2,19 |
| Kalimantan Selatan | 0,85 | 1,90 | 1,40 | 2,98 | 4,28 |
| Kalimantan Timur | 0,72 | 0,94 | 3,18 | 2,24 | 3,30 |
| Kalimantan Utara | 3,91 | 0,81 | 2,01 | 4,85 | 8,27 |
| Sulawesi Utara | 1,19 | 2,97 | 2,91 | 4,45 | 4,68 |
| Sulawesi Tengah | 1,54 | 0,99 | 1,45 | 2,41 | 2,99 |
| Sulawesi Selatan | 1,53 | 1,69 | 2,32 | 2,29 | 4,13 |
| Sulawesi Tenggara | 0,48 | 0,98 | 1,15 | 1,09 | 1,53 |
| Gorontalo | 0,75 | 0,54 | 1,44 | 1,07 | 5,04 |
| Sulawesi Barat | 1,08 | 0,71 | 1,44 | 1,22 | 1,70 |
| Maluku | 0,47 | 0,58 | 0,85 | 0,85 | 1,96 |
| Maluku Utara | 0,89 | 0,65 | 0,40 | 1,01 | 1,30 |
| Papua Barat | 0,52 | 0,52 | 1,59 | 1,59 | 4,87 |
| Papua | 0,76 | 0,37 | 0,69 | 1,06 | 1,38 |
| Indonesia | 1,61 | 1,77 | 1,95 | 2,36 | 3,59 |

Catatan: Status ekonomi rumah tangga diukur menggunakan pendekatan pengeluaran rumah tangga, dengan asumsi bahwa pengeluaran rumah tangga sama dengan pendapatannya

Sumber: Susenas Kor dan Susenas Konsumsi/Pengeluaran 2015, BPS

Tabel 4.15.3
Persentase Anak yang Mempunyai Keluhan Kesehatan dan Rawat Inap Menurut Provinsi,
dan Status Ekonomi Rumah Tangga, 2015

| Provinsi | Status Ekonomi | | | | |
|---------------------------|----------------|-------------|-------------|-------------|-------------|
| | Kuintil 1 | Kuintil 2 | Kuintil 3 | Kuintil 4 | Kuintil 5 |
| (1) | (2) | (3) | (4) | (5) | (6) |
| Aceh | 2,16 | 2,19 | 1,93 | 3,24 | 3,76 |
| Sumatera Utara | 0,81 | 0,97 | 1,12 | 1,73 | 3,07 |
| Sumatera Barat | 1,21 | 1,11 | 1,16 | 2,66 | 4,34 |
| Riau | 0,89 | 1,40 | 1,38 | 2,47 | 3,53 |
| Jambi | 0,84 | 1,03 | 2,26 | 2,40 | 4,47 |
| Sumatera Selatan | 1,09 | 1,10 | 1,70 | 2,22 | 3,86 |
| Bengkulu | 1,51 | 1,71 | 1,51 | 2,35 | 3,58 |
| Lampung | 1,02 | 1,47 | 2,41 | 2,18 | 2,44 |
| Kepulauan Bangka Belitung | 3,18 | 2,03 | 2,48 | 3,37 | 4,18 |
| Kepulauan Riau | 1,37 | 1,57 | 3,10 | 3,07 | 4,94 |
| DKI Jakarta | 2,44 | 2,74 | 3,82 | 4,00 | 4,81 |
| Jawa Barat | 1,45 | 1,67 | 2,36 | 2,59 | 4,45 |
| Jawa Tengah | 2,80 | 3,57 | 3,61 | 4,29 | 6,22 |
| DI Yogyakarta | 3,74 | 4,50 | 4,23 | 6,48 | 5,05 |
| Jawa Timur | 2,50 | 3,54 | 3,44 | 4,46 | 5,53 |
| Banten | 1,28 | 1,58 | 1,65 | 2,86 | 4,39 |
| Bali | 2,24 | 3,35 | 2,81 | 4,34 | 5,95 |
| Nusa Tenggara Barat | 3,54 | 3,18 | 3,27 | 3,98 | 4,94 |
| Nusa Tenggara Timur | 1,57 | 2,04 | 2,13 | 2,75 | 3,80 |
| Kalimantan Barat | 0,80 | 1,40 | 1,52 | 2,88 | 4,25 |
| Kalimantan Tengah | 1,16 | 0,74 | 2,01 | 2,81 | 3,29 |
| Kalimantan Selatan | 1,20 | 1,94 | 2,49 | 3,70 | 4,54 |
| Kalimantan Timur | 0,99 | 2,85 | 2,52 | 3,00 | 5,41 |
| Kalimantan Utara | 2,12 | 2,30 | 3,21 | 2,90 | 6,86 |
| Sulawesi Utara | 1,16 | 3,40 | 3,52 | 4,78 | 5,06 |
| Sulawesi Tengah | 1,64 | 1,71 | 2,15 | 3,22 | 4,47 |
| Sulawesi Selatan | 2,06 | 2,13 | 2,61 | 3,36 | 4,60 |
| Sulawesi Tenggara | 0,61 | 1,39 | 1,21 | 2,13 | 2,49 |
| Gorontalo | 0,68 | 1,36 | 1,29 | 3,71 | 4,49 |
| Sulawesi Barat | 1,01 | 0,75 | 1,40 | 1,72 | 1,89 |
| Maluku | 0,70 | 0,72 | 1,02 | 1,69 | 1,41 |
| Maluku Utara | 0,67 | 1,02 | 0,58 | 1,49 | 1,74 |
| Papua Barat | 0,46 | 1,79 | 1,87 | 2,88 | 5,96 |
| Papua | 0,89 | 0,68 | 1,08 | 1,97 | 2,39 |
| Indonesia | 1,93 | 2,07 | 2,54 | 3,14 | 4,49 |

Catatan: Status ekonomi rumah tangga diukur menggunakan pendekatan pengeluaran rumah tangga, dengan asumsi bahwa pengeluaran rumah tangga sama dengan pendapatannya

Sumber: Susenas Kor dan Susenas Konsumsi/Pengeluaran 2015, BPS

Tabel 4.14

Tabel 4.15
Persentase Anak yang Mempunyai Keluhan Kesehatan dan Tidak Berobat Jalan Menurut Karakteristik dan Alasan Tidak Berobat Jalan, 2015

| Karakteristik | Alasan Tidak Berobat Jalan | | | | | | | |
|-----------------------|----------------------------|--------------------------|-------------------------------|-----------------------------|-------------------|----------------------------|--------------------|-------------|
| | Tidak punya biaya berobat | Tidak ada biaya transpor | Tidak ada sarana transportasi | Waktu tunggu pelayanan lama | Mengobati sendiri | Tidak ada yang mendampingi | Merasa tidak perlu | Lainnya |
| (1) | (2) | (3) | (4) | (5) | (6) | (7) | (8) | (9) |
| Tipe Daerah | | | | | | | | |
| Perkotaan | 2,02 | 0,18 | 0,04 | 0,08 | 65,03 | 0,14 | 29,21 | 3,30 |
| Perdesaan | 4,83 | 0,62 | 0,20 | 0,13 | 60,43 | 0,16 | 30,37 | 3,25 |
| Jenis Kelamin | | | | | | | | |
| Laki-laki | 3,47 | 0,36 | 0,09 | 0,12 | 62,81 | 0,14 | 29,80 | 3,21 |
| Perempuan | 3,34 | 0,44 | 0,15 | 0,09 | 62,70 | 0,16 | 29,77 | 3,35 |
| Umur | | | | | | | | |
| 0-4 | 3,59 | 0,35 | 0,13 | 0,11 | 61,21 | 0,17 | 30,86 | 3,57 |
| 5-9 | 3,24 | 0,38 | 0,09 | 0,10 | 63,47 | 0,08 | 29,33 | 3,31 |
| 10-14 | 3,52 | 0,50 | 0,13 | 0,12 | 63,10 | 0,21 | 29,42 | 3,01 |
| 15-17 | 3,18 | 0,39 | 0,13 | 0,10 | 63,91 | 0,12 | 29,11 | 3,06 |
| Status Ekonomi | | | | | | | | |
| Kuintil 1 | 7,28 | 1,05 | 0,29 | 0,09 | 61,16 | 0,18 | 26,44 | 3,51 |
| Kuintil 2 | 4,11 | 0,32 | 0,14 | 0,17 | 63,68 | 0,15 | 28,22 | 3,22 |
| Kuintil 3 | 3,09 | 0,36 | 0,06 | 0,10 | 62,88 | 0,17 | 30,24 | 3,10 |
| Kuintil 4 | 1,73 | 0,15 | 0,08 | 0,13 | 63,09 | 0,15 | 31,31 | 3,37 |
| Kuintil 5 | 0,61 | 0,11 | 0,00 | 0,05 | 62,98 | 0,09 | 32,98 | 3,18 |
| Total | 3,41 | 0,40 | 0,12 | 0,11 | 62,76 | 0,15 | 29,78 | 3,28 |

Catatan: Status ekonomi rumah tangga diukur menggunakan pendekatan pengeluaran rumah tangga, dengan asumsi bahwa pengeluaran rumah tangga sama dengan pendapatannya

Sumber: Susenas Kor dan Susenas Konsumsi/Pengeluaran 2015, BPS

Tabel 4.16
Persentase Anak yang Mempunyai Keluhan Kesehatan dan Tidak Berobat Jalan Menurut Provinsi dan Alasan Tidak Berobat Jalan, 2015

| Provinsi | Alasan Tidak Berobat Jalan | | | | | | | |
|---------------------------|----------------------------|--------------------------|-------------------------------|-----------------------------|-------------------|----------------------------|--------------------|-------------|
| | Tidak punya biaya berobat | Tidak ada biaya transpor | Tidak ada sarana transportasi | Waktu tunggu pelayanan lama | Mengobati sendiri | Tidak ada yang mendampingi | Merasa tidak perlu | Lainnya |
| (1) | (2) | (3) | (4) | (5) | (6) | (7) | (8) | (9) |
| Aceh | 2,61 | 2,38 | 0,25 | 0,58 | 48,21 | 0,97 | 38,33 | 6,66 |
| Sumatera Utara | 5,41 | 0,33 | 0,27 | 0,05 | 56,70 | 0,10 | 32,39 | 4,75 |
| Sumatera Barat | 4,58 | 0,34 | 0,27 | 0,76 | 46,52 | 0,32 | 40,88 | 6,34 |
| Riau | 5,97 | 0,33 | 0,02 | 0,06 | 59,39 | 0,10 | 31,45 | 2,68 |
| Jambi | 1,67 | 0,69 | 0,21 | 0,13 | 53,53 | 0,10 | 40,73 | 2,94 |
| Sumatera Selatan | 3,91 | 0,20 | 0,00 | 0,05 | 65,46 | 0,07 | 28,36 | 1,95 |
| Bengkulu | 7,22 | 0,00 | 0,00 | 0,26 | 53,52 | 0,00 | 37,67 | 1,33 |
| Lampung | 5,59 | 0,03 | 0,04 | 0,08 | 54,59 | 0,02 | 36,90 | 2,76 |
| Kepulauan Bangka Belitung | 3,49 | 0,14 | 0,00 | 0,00 | 62,13 | 0,50 | 31,26 | 2,49 |
| Kepulauan Riau | 1,85 | 0,00 | 0,00 | 0,00 | 48,58 | 0,00 | 41,53 | 8,04 |
| DKI Jakarta | 0,29 | 0,28 | 0,00 | 0,00 | 63,96 | 0,00 | 32,26 | 3,21 |
| Jawa Barat | 4,79 | 0,29 | 0,00 | 0,05 | 63,23 | 0,22 | 28,11 | 3,30 |
| Jawa Tengah | 1,86 | 0,03 | 0,03 | 0,06 | 63,78 | 0,18 | 31,69 | 2,37 |
| DI Yogyakarta | 0,00 | 0,00 | 0,00 | 0,07 | 65,46 | 0,38 | 32,05 | 2,04 |
| Jawa Timur | 1,48 | 0,11 | 0,08 | 0,08 | 68,21 | 0,07 | 27,08 | 2,89 |
| Banten | 4,04 | 0,41 | 0,00 | 0,00 | 58,49 | 0,04 | 32,65 | 4,38 |
| Bali | 1,32 | 0,00 | 0,00 | 0,00 | 65,18 | 0,00 | 31,09 | 2,41 |
| Nusa Tenggara Barat | 5,97 | 0,81 | 0,00 | 0,00 | 69,00 | 0,00 | 20,15 | 4,07 |
| Nusa Tenggara Timur | 6,10 | 3,70 | 1,02 | 0,55 | 64,12 | 0,00 | 18,64 | 5,87 |
| Kalimantan Barat | 4,21 | 0,28 | 0,30 | 0,00 | 54,66 | 0,36 | 35,62 | 4,57 |
| Kalimantan Tengah | 3,37 | 0,23 | 0,09 | 0,11 | 71,39 | 0,19 | 23,69 | 0,93 |
| Kalimantan Selatan | 0,28 | 0,05 | 0,06 | 0,00 | 80,47 | 0,06 | 17,69 | 1,39 |
| Kalimantan Timur | 0,96 | 1,41 | 0,00 | 0,30 | 62,84 | 0,39 | 30,36 | 3,75 |
| Kalimantan Utara | 1,26 | 1,13 | 0,62 | 0,00 | 62,53 | 0,00 | 33,62 | 0,84 |
| Sulawesi Utara | 2,60 | 0,39 | 0,06 | 0,00 | 54,72 | 0,33 | 35,84 | 6,06 |
| Sulawesi Tengah | 9,12 | 1,04 | 0,00 | 0,03 | 63,28 | 0,42 | 22,54 | 3,56 |
| Sulawesi Selatan | 1,92 | 0,44 | 0,42 | 0,31 | 60,09 | 0,16 | 33,77 | 2,91 |
| Sulawesi Tenggara | 5,56 | 0,72 | 0,13 | 0,31 | 72,58 | 0,00 | 17,59 | 3,13 |
| Gorontalo | 3,71 | 1,21 | 0,00 | 0,00 | 77,89 | 0,00 | 14,97 | 2,22 |
| Sulawesi Barat | 3,39 | 0,11 | 0,00 | 0,10 | 54,47 | 0,13 | 36,73 | 5,06 |
| Maluku | 4,90 | 0,32 | 0,80 | 0,47 | 68,68 | 0,48 | 22,13 | 2,22 |
| Maluku Utara | 3,67 | 0,55 | 0,53 | 0,20 | 57,48 | 0,00 | 34,77 | 2,80 |
| Papua Barat | 4,45 | 0,29 | 0,86 | 0,00 | 55,07 | 0,00 | 35,24 | 4,09 |
| Papua | 2,04 | 1,03 | 1,07 | 0,56 | 56,29 | 0,17 | 35,27 | 3,57 |
| Indonesia | 3,41 | 0,40 | 0,12 | 0,11 | 62,76 | 0,15 | 29,78 | 3,28 |

Sumber: Susenas Kor 2015, BPS

Tabel 4.17
Persentase Balita Menurut Karakteristik dan Imunisasi yang Pernah Diberikan, 2015

| Karakteristik | Imunisasi yang pernah diberikan | | | | | |
|-----------------------|---------------------------------|---------------|-----------------|-----------------------|------------------|-------------------|
| | Imunisasi BCG | Imunisasi DPT | Imunisasi Polio | Imunisasi Hepatitis B | Imunisasi Campak | Imunisasi Lengkap |
| (1) | (2) | (3) | (4) | (5) | (6) | (7) |
| Tipe Daerah | | | | | | |
| Perkotaan | 91,51 | 86,57 | 91,55 | 85,39 | 73,41 | 55,29 |
| Perdesaan | 86,95 | 80,83 | 87,53 | 78,58 | 69,88 | 49,29 |
| Jenis Kelamin | | | | | | |
| Laki-laki | 89,24 | 83,71 | 89,42 | 82,08 | 71,89 | 52,68 |
| Perempuan | 89,18 | 83,63 | 89,61 | 81,81 | 71,36 | 51,82 |
| Status Ekonomi | | | | | | |
| Kuintil 1 | 85,74 | 79,72 | 86,28 | 77,90 | 68,31 | 49,40 |
| Kuintil 2 | 87,96 | 81,86 | 88,50 | 79,83 | 70,69 | 50,45 |
| Kuintil 3 | 88,98 | 83,41 | 89,29 | 81,64 | 71,51 | 51,56 |
| Kuintil 4 | 91,27 | 85,99 | 91,21 | 84,27 | 73,58 | 53,18 |
| Kuintil 5 | 92,92 | 88,41 | 93,07 | 87,24 | 74,76 | 57,75 |
| Total | 89,21 | 83,67 | 89,52 | 81,95 | 71,63 | 52,26 |

Catatan: Status ekonomi rumah tangga diukur menggunakan pendekatan pengeluaran rumah tangga, dengan asumsi bahwa pengeluaran rumah tangga sama dengan pendapatannya

Sumber: Susenas Kor dan Susenas Konsumsi/Pengeluaran 2015, BPS

Tabel 4.18
Persentase Balita Menurut Provinsi dan Imunisasi yang Pernah Diberikan, 2015

| Provinsi | Imunisasi yang pernah diberikan | | | | | |
|---------------------------|---------------------------------|---------------|-----------------|-----------------------|------------------|-------------------|
| | Imunisasi BCG | Imunisasi DPT | Imunisasi Polio | Imunisasi Hepatitis B | Imunisasi Campak | Imunisasi Lengkap |
| (1) | (2) | (3) | (4) | (5) | (6) | (7) |
| Aceh | 76,67 | 68,27 | 79,51 | 65,96 | 60,73 | 37,29 |
| Sumatera Utara | 80,77 | 73,01 | 82,21 | 69,31 | 61,93 | 39,14 |
| Sumatera Barat | 84,42 | 76,73 | 84,74 | 74,39 | 64,41 | 45,66 |
| Riau | 83,23 | 76,53 | 85,06 | 73,62 | 66,35 | 42,89 |
| Jambi | 85,87 | 80,50 | 86,84 | 77,36 | 69,64 | 50,73 |
| Sumatera Selatan | 90,32 | 86,21 | 90,93 | 81,32 | 74,58 | 49,83 |
| Bengkulu | 91,32 | 87,49 | 91,79 | 85,11 | 76,25 | 56,54 |
| Lampung | 93,54 | 89,24 | 93,14 | 87,20 | 77,76 | 56,19 |
| Kepulauan Bangka Belitung | 92,24 | 87,11 | 92,67 | 86,50 | 76,78 | 61,96 |
| Kepulauan Riau | 92,58 | 89,05 | 94,00 | 87,25 | 79,19 | 62,70 |
| DKI Jakarta | 94,81 | 90,78 | 94,61 | 89,75 | 75,64 | 56,37 |
| Jawa Barat | 90,22 | 84,95 | 90,60 | 82,55 | 71,15 | 50,93 |
| Jawa Tengah | 94,98 | 89,70 | 94,12 | 90,10 | 77,23 | 62,14 |
| DI Yogyakarta | 98,01 | 94,88 | 96,26 | 95,22 | 80,14 | 70,57 |
| Jawa Timur | 92,10 | 87,15 | 91,95 | 86,41 | 74,79 | 57,02 |
| Banten | 83,52 | 75,40 | 86,24 | 72,57 | 62,80 | 38,20 |
| Bali | 96,19 | 91,92 | 95,43 | 92,52 | 81,27 | 68,70 |
| Nusa Tenggara Barat | 93,40 | 88,64 | 93,78 | 89,47 | 78,48 | 59,62 |
| Nusa Tenggara Timur | 87,95 | 83,43 | 88,16 | 81,61 | 74,07 | 54,00 |
| Kalimantan Barat | 84,05 | 76,93 | 83,15 | 74,73 | 64,58 | 46,17 |
| Kalimantan Tengah | 84,73 | 78,37 | 85,15 | 75,50 | 69,98 | 46,26 |
| Kalimantan Selatan | 87,96 | 83,33 | 88,62 | 83,00 | 70,59 | 57,93 |
| Kalimantan Timur | 91,81 | 86,83 | 92,57 | 85,91 | 74,90 | 57,41 |
| Kalimantan Utara | 88,21 | 83,34 | 89,33 | 81,73 | 71,76 | 56,89 |
| Sulawesi Utara | 94,50 | 88,64 | 92,70 | 86,20 | 77,84 | 58,18 |
| Sulawesi Tengah | 83,02 | 76,92 | 84,06 | 75,65 | 67,33 | 47,66 |
| Sulawesi Selatan | 88,75 | 83,73 | 88,65 | 82,32 | 71,92 | 53,22 |
| Sulawesi Tenggara | 87,52 | 83,66 | 86,71 | 81,80 | 71,59 | 52,58 |
| Gorontalo | 93,68 | 86,27 | 92,06 | 85,62 | 73,33 | 59,88 |
| Sulawesi Barat | 83,84 | 77,54 | 84,61 | 75,53 | 67,40 | 47,07 |
| Maluku | 82,91 | 77,14 | 83,69 | 71,70 | 67,21 | 44,79 |
| Maluku Utara | 84,47 | 76,04 | 83,69 | 72,85 | 63,32 | 36,26 |
| Papua Barat | 81,83 | 73,53 | 80,44 | 69,98 | 65,73 | 40,46 |
| Papua | 69,65 | 65,79 | 70,14 | 63,29 | 57,61 | 39,32 |
| Indonesia | 89,21 | 83,67 | 89,52 | 81,95 | 71,63 | 52,26 |

Sumber: Susenas Kor 2015, BPS

Tabel 4.19
Persentase Anak yang Menggunakan Jaminan Kesehatan untuk Berobat Jalan Menurut Karakteristik, 2015

| Karakteristik (1) | Apakah menggunakan jaminan kesehatan untuk berobat jalan? | |
|-----------------------|---|--------------|
| | Ya (2) | Tidak (3) |
| Tipe Daerah | | |
| Perkotaan | 30,69 | 69,31 |
| Perdesaan | 21,36 | 78,64 |
| Jenis Kelamin | | |
| Laki-laki | 26,33 | 73,67 |
| Perempuan | 26,08 | 73,92 |
| Umur | | |
| 0-4 | 20,31 | 79,69 |
| 5-9 | 29,68 | 70,32 |
| 10-14 | 31,30 | 68,70 |
| 15-17 | 31,66 | 68,34 |
| Status Ekonomi | | |
| Kuintil 1 | 25,49 | 74,51 |
| Kuintil 2 | 23,02 | 76,98 |
| Kuintil 3 | 24,30 | 75,70 |
| Kuintil 4 | 26,50 | 73,50 |
| Kuintil 5 | 31,82 | 68,18 |
| Total | 26,21 | 73,79 |

Catatan: Status ekonomi rumah tangga diukur menggunakan pendekatan pengeluaran rumah tangga, dengan asumsi bahwa pengeluaran rumah tangga sama dengan pendapatannya

Sumber: Susenas Kor dan Susenas Konsumsi/Pengeluaran 2015, BPS

Tabel 4.20
Persentase Anak yang Menggunakan Jaminan Kesehatan untuk Berobat Jalan Menurut Provinsi, 2015

| Provinsi | Apakah menggunakan jaminan kesehatan untuk berobat jalan? | |
|---------------------------|---|--------------|
| | Ya | Tidak |
| (1) | (2) | (3) |
| Aceh | 52,61 | 47,39 |
| Sumatera Utara | 16,97 | 83,03 |
| Sumatera Barat | 27,64 | 72,36 |
| Riau | 24,87 | 75,13 |
| Jambi | 22,46 | 77,54 |
| Sumatera Selatan | 28,47 | 71,53 |
| Bengkulu | 26,94 | 73,06 |
| Lampung | 18,80 | 81,20 |
| Kepulauan Bangka Belitung | 25,75 | 74,25 |
| Kepulauan Riau | 44,96 | 55,04 |
| DKI Jakarta | 40,07 | 59,93 |
| Jawa Barat | 22,11 | 77,89 |
| Jawa Tengah | 20,11 | 79,89 |
| DI Yogyakarta | 28,84 | 71,16 |
| Jawa Timur | 16,29 | 83,71 |
| Banten | 23,82 | 76,18 |
| Bali | 27,16 | 72,84 |
| Nusa Tenggara Barat | 20,14 | 79,86 |
| Nusa Tenggara Timur | 44,91 | 55,09 |
| Kalimantan Barat | 17,72 | 82,28 |
| Kalimantan Tengah | 26,58 | 73,42 |
| Kalimantan Selatan | 32,30 | 67,70 |
| Kalimantan Timur | 56,27 | 43,73 |
| Kalimantan Utara | 48,61 | 51,39 |
| Sulawesi Utara | 31,48 | 68,52 |
| Sulawesi Tengah | 31,36 | 68,64 |
| Sulawesi Selatan | 56,32 | 43,68 |
| Sulawesi Tenggara | 42,31 | 57,69 |
| Gorontalo | 44,36 | 55,64 |
| Sulawesi Barat | 38,06 | 61,94 |
| Maluku | 38,53 | 61,47 |
| Maluku Utara | 42,11 | 57,89 |
| Papua Barat | 43,96 | 56,04 |
| Papua | 64,93 | 35,07 |
| Indonesia | 26,21 | 73,79 |

Sumber: Susenas Kor 2015, BPS

Tabel 4.21
Persentase Anak yang Menggunakan Jaminan Kesehatan untuk Rawat Inap Menurut Provinsi, 2015

| Karakteristik (1) | Apakah menggunakan jaminan kesehatan untuk rawat inap? | |
|-----------------------|--|--------------|
| | Ya (2) | Tidak (3) |
| Tipe Daerah | | |
| Perkotaan | 55,38 | 44,62 |
| Perdesaan | 45,18 | 54,82 |
| Jenis Kelamin | | |
| Laki-laki | 51,79 | 48,21 |
| Perempuan | 50,52 | 49,48 |
| Umur | | |
| 0-4 | 46,00 | 54,00 |
| 5-9 | 55,97 | 44,03 |
| 10-14 | 58,70 | 41,30 |
| 15-17 | 52,69 | 47,31 |
| Status Ekonomi | | |
| Kuintil 1 | 55,48 | 44,52 |
| Kuintil 2 | 50,59 | 49,41 |
| Kuintil 3 | 46,13 | 53,87 |
| Kuintil 4 | 47,44 | 52,56 |
| Kuintil 5 | 55,47 | 44,53 |
| Total | 51,18 | 48,82 |

Catatan: Status ekonomi rumah tangga diukur menggunakan pendekatan pengeluaran rumah tangga, dengan asumsi bahwa pengeluaran rumah tangga sama dengan pendapatannya

Sumber: Susenas Kor dan Susenas Konsumsi/Pengeluaran 2015, BPS

Tabel 4.22
Persentase Anak yang Menggunakan Jaminan Kesehatan untuk Rawat Inap Menurut Provinsi, 2015

| Provinsi | Apakah menggunakan jaminan kesehatan untuk rawat inap? | |
|---------------------------|--|--------------|
| | Ya | Tidak |
| (1) | (2) | (3) |
| Aceh | 87,02 | 12,98 |
| Sumatera Utara | 46,76 | 53,24 |
| Sumatera Barat | 59,47 | 40,53 |
| Riau | 51,06 | 48,94 |
| Jambi | 53,49 | 46,51 |
| Sumatera Selatan | 55,88 | 44,12 |
| Bengkulu | 59,11 | 40,89 |
| Lampung | 47,83 | 52,17 |
| Kepulauan Bangka Belitung | 52,53 | 47,47 |
| Kepulauan Riau | 50,32 | 49,68 |
| DKI Jakarta | 65,87 | 34,13 |
| Jawa Barat | 51,56 | 48,44 |
| Jawa Tengah | 42,59 | 57,41 |
| DI Yogyakarta | 62,14 | 37,86 |
| Jawa Timur | 37,25 | 62,75 |
| Banten | 55,51 | 44,49 |
| Bali | 66,47 | 33,53 |
| Nusa Tenggara Barat | 44,50 | 55,50 |
| Nusa Tenggara Timur | 61,58 | 38,42 |
| Kalimantan Barat | 43,62 | 56,38 |
| Kalimantan Tengah | 50,26 | 49,74 |
| Kalimantan Selatan | 59,12 | 40,88 |
| Kalimantan Timur | 65,32 | 34,68 |
| Kalimantan Utara | 74,84 | 25,16 |
| Sulawesi Utara | 58,80 | 41,20 |
| Sulawesi Tengah | 63,37 | 36,63 |
| Sulawesi Selatan | 79,40 | 20,60 |
| Sulawesi Tenggara | 54,68 | 45,32 |
| Gorontalo | 64,12 | 35,88 |
| Sulawesi Barat | 58,23 | 41,77 |
| Maluku | 47,36 | 52,64 |
| Maluku Utara | 63,28 | 36,72 |
| Papua Barat | 58,16 | 41,84 |
| Papua | 70,97 | 29,03 |
| Indonesia | 51,18 | 48,82 |

Sumber: Susenas Kor 2015, BPS

Tabel 4.23

Persentase Baduta (Bayi 0-23 Bulan) yang Pernah Diberi ASI Menurut Provinsi dan Tipe Daerah, 2015

| Provinsi | Tipe Daerah | | |
|---------------------------|--------------|--------------|---------------------|
| | Perkotaan | Perdesaan | Perkotaan+Perdesaan |
| (1) | (2) | (3) | (4) |
| Aceh | 96,87 | 96,56 | 96,65 |
| Sumatera Utara | 89,15 | 92,58 | 90,93 |
| Sumatera Barat | 98,41 | 96,95 | 97,48 |
| Riau | 94,37 | 94,60 | 94,51 |
| Jambi | 95,14 | 94,72 | 94,85 |
| Sumatera Selatan | 93,54 | 96,40 | 95,38 |
| Bengkulu | 96,38 | 97,52 | 97,14 |
| Lampung | 93,77 | 96,32 | 95,61 |
| Kepulauan Bangka Belitung | 89,80 | 91,61 | 90,66 |
| Kepulauan Riau | 91,56 | 88,43 | 91,03 |
| DKI Jakarta | 95,03 | 0,00 | 95,03 |
| Jawa Barat | 95,57 | 95,90 | 95,68 |
| Jawa Tengah | 96,48 | 97,35 | 96,95 |
| DI Yogyakarta | 97,28 | 100,00 | 98,07 |
| Jawa Timur | 93,50 | 94,59 | 94,07 |
| Banten | 93,69 | 97,23 | 94,85 |
| Bali | 95,03 | 95,07 | 95,05 |
| Nusa Tenggara Barat | 98,63 | 99,34 | 99,04 |
| Nusa Tenggara Timur | 94,87 | 96,78 | 96,44 |
| Kalimantan Barat | 88,08 | 95,59 | 93,21 |
| Kalimantan Tengah | 95,46 | 94,75 | 95,02 |
| Kalimantan Selatan | 95,52 | 96,35 | 96,00 |
| Kalimantan Timur | 96,44 | 94,58 | 95,82 |
| Kalimantan Utara | 98,12 | 94,15 | 96,38 |
| Sulawesi Utara | 87,60 | 91,03 | 89,61 |
| Sulawesi Tengah | 88,18 | 93,24 | 92,13 |
| Sulawesi Selatan | 91,83 | 95,60 | 94,18 |
| Sulawesi Tenggara | 88,32 | 96,61 | 94,47 |
| Gorontalo | 97,32 | 92,44 | 93,96 |
| Sulawesi Barat | 98,46 | 96,96 | 97,24 |
| Maluku | 87,76 | 94,25 | 91,95 |
| Maluku Utara | 90,92 | 95,46 | 94,42 |
| Papua Barat | 88,21 | 91,19 | 90,19 |
| Papua | 93,48 | 94,63 | 94,19 |
| Indonesia | 94,38 | 95,68 | 95,04 |

Sumber: Susenas Kor 2015, BPS

Tabel 4.24
Persentase Bayi 0-5 Bulan yang Diberi ASI Eksklusif Menurut Provinsi dan Tipe Daerah, 2015

| Provinsi | Tipe Daerah | | |
|---------------------------|--------------|--------------|---------------------|
| | Perkotaan | Perdesaan | Perkotaan+Perdesaan |
| (1) | (2) | (3) | (4) |
| Aceh | 58,80 | 52,57 | 54,32 |
| Sumatera Utara | 41,49 | 43,74 | 42,72 |
| Sumatera Barat | 79,30 | 61,04 | 67,65 |
| Riau | 66,55 | 38,66 | 50,22 |
| Jambi | 67,27 | 54,54 | 59,23 |
| Sumatera Selatan | 54,20 | 67,69 | 62,99 |
| Bengkulu | 70,37 | 50,52 | 56,75 |
| Lampung | 61,12 | 60,62 | 60,76 |
| Kepulauan Bangka Belitung | 58,36 | 61,95 | 59,90 |
| Kepulauan Riau | 51,50 | 57,25 | 52,53 |
| DKI Jakarta | 53,27 | 0,00 | 53,27 |
| Jawa Barat | 60,75 | 61,82 | 61,13 |
| Jawa Tengah | 59,01 | 60,49 | 59,77 |
| DI Yogyakarta | 71,58 | 62,30 | 70,09 |
| Jawa Timur | 46,40 | 54,78 | 50,77 |
| Banten | 53,67 | 53,04 | 53,45 |
| Bali | 44,78 | 61,66 | 51,47 |
| Nusa Tenggara Barat | 74,62 | 80,35 | 78,19 |
| Nusa Tenggara Timur | 52,17 | 72,65 | 68,78 |
| Kalimantan Barat | 50,65 | 44,86 | 46,45 |
| Kalimantan Tengah | 54,09 | 66,19 | 60,89 |
| Kalimantan Selatan | 57,39 | 57,07 | 57,19 |
| Kalimantan Timur | 65,03 | 40,57 | 55,91 |
| Kalimantan Utara | 73,77 | 64,65 | 69,74 |
| Sulawesi Utara | 48,61 | 44,27 | 46,02 |
| Sulawesi Tengah | 38,94 | 48,50 | 46,07 |
| Sulawesi Selatan | 63,22 | 68,15 | 66,25 |
| Sulawesi Tenggara | 37,28 | 62,22 | 55,62 |
| Gorontalo | 49,53 | 35,22 | 39,05 |
| Sulawesi Barat | 90,53 | 56,83 | 62,80 |
| Maluku | 49,89 | 58,10 | 54,78 |
| Maluku Utara | 54,40 | 54,02 | 54,09 |
| Papua Barat | 53,13 | 60,29 | 57,81 |
| Papua | 57,27 | 64,07 | 61,34 |
| Indonesia | 56,44 | 57,72 | 57,08 |

Sumber: Susenas Kor 2015, BPS

Karatif

Praktek pengobatan tradisional/dukun



Rumah Sakit



Puskesmas/Pustu/Polindes/Posyandu



Praktek dokter/poliklinik/petugas kesehatan



12.325

584

2.794

487

304

112

146

888



Periksa hamil



Imunisasi



KIR/Medical Check up

KB



Prefentif

Biaya Obat



Biaya obat yang dibeli tanpa resep dokter, dengan resep dokter, obat tradisional, pembelian kacamata, kaki/tangan palsu

2.904

Pemeliharaan Kesehatan Lain

Biaya pembelian vitamin, urut, jamu, fitness, dll



848

BAB V Pengeluaran Kesehatan* Susenas, 2015

* Pengeluaran kesehatan perkapita per bulan dalam rupiah.

BAB 5

PENGELUARAN KESEHATAN

Pembangunan di sektor kesehatan merupakan salah satu upaya untuk meningkatkan kualitas sumber daya manusia. Dengan adanya sumber daya manusia yang berkualitas, maka bangsa memiliki modal untuk pembangunan. Status kesehatan dipengaruhi oleh beberapa faktor, di antaranya adalah faktor ekonomi. Semakin baik kondisi perekonomian masyarakat, maka semakin baik pula pemenuhan gizi, pemeliharaan kesehatan, akses terhadap rumah sehat, dan kebutuhan lainnya yang berkaitan dengan kesehatan. Bab ini akan membahas pengeluaran kesehatan yang dikeluarkan oleh masyarakat menurut jenisnya. Pengeluaran kesehatan adalah besarnya dana yang dikeluarkan untuk menyelenggarakan atau memanfaatkan berbagai upaya kesehatan yang dibutuhkan. Pengeluaran kesehatan yang dibahas dalam bab ini adalah pengeluaran kesehatan per kapita per bulan yang dikeluarkan oleh masyarakat di Indonesia. Data pengeluaran per kapita bersumber dari Susenas Konsumsi/Pengeluaran bulan Maret tahun 2015.

Gambar 5.1
Rata-Rata Pengeluaran per Kapita Sebulan untuk Biaya Kesehatan (Rupiah) Menurut Tipe Daerah, 2015

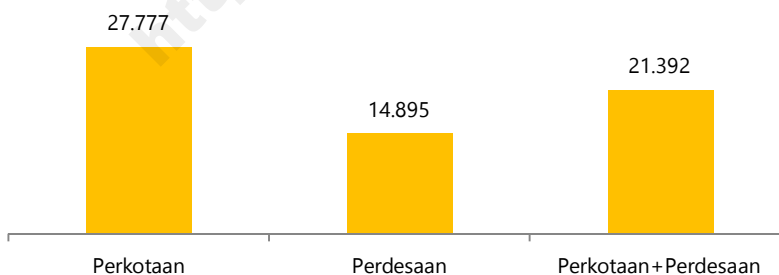

Sumber: Susenas Konsumsi/Pengeluaran 2015, BPS

Data Susenas Konsumsi/Pengeluaran Maret 2015 pada Gambar 5.1 menunjukkan rata-rata pengeluaran per kapita sebulan untuk biaya kesehatan adalah sebesar Rp21.392,00. Rata-rata pengeluaran per kapita untuk biaya kesehatan di daerah perkotaan

lebih tinggi dibandingkan dengan di daerah perdesaan baik. Rata-rata pengeluaran per kapita di perkotaan sebesar Rp27.777,00 dan di perdesaan sebesar Rp14.895,00

Menurut rincian biaya kesehatan, pada Gambar 5.2 dapat dilihat bahwa pengeluaran kesehatan tertinggi digunakan untuk biaya pelayanan pengobatan kuratif, mencapai 75,69 persen. Porsi pengeluaran terbesar kedua adalah biaya obat sebesar 13,58 persen. Rincian pengeluaran terkecil adalah biaya pemeliharaan kesehatan lainnya sebesar 3,96 persen.

Gambar 5.2
Komposisi Pengeluaran per Kapita Sebulan untuk Biaya Kesehatan Menurut Rincian Biaya Kesehatan dan Tipe Daerah, 2015

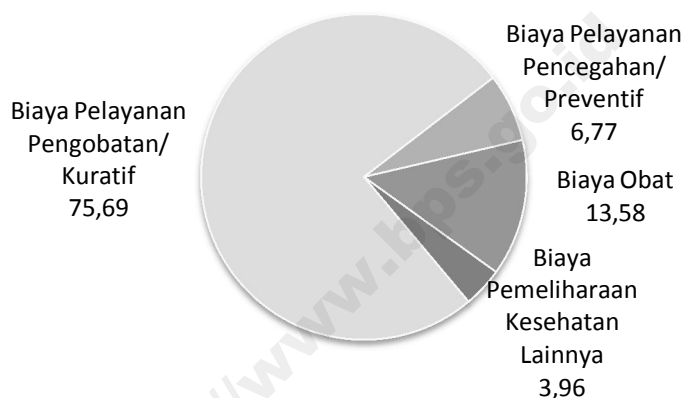

Sumber: Susenas Konsumsi/Pengeluaran 2015, BPS

5.1 Biaya Pelayanan Pengobatan/Kuratif

Upaya pengobatan/kuratif adalah serangkaian kegiatan pengobatan yang ditujukan untuk penyembuhan penyakit, pengurangan penderitaan akibat penyakit, pengendalian penyakit atau pengendalian kecacatan agar kualitas kesehatan dapat terjaga seoptimal mungkin.

Pada bulan Maret 2015, rata-rata pengeluaran per kapita untuk biaya pelayanan pengobatan/kuratif di perkotaan relatif lebih tinggi dibandingkan dengan di perdesaan. Rata-rata pengeluaran per kapita untuk biaya pelayanan pengobatan/kuratif pada bulan Maret 2015 di perkotaan sebesar Rp20.967,00 dan di perdesaan sebesar Rp11.332,00.

Rata-rata pengeluaran per kapita untuk biaya pelayanan pengobatan/ kuratif pada bulan Maret 2015 tertinggi adalah untuk biaya pengobatan di rumah sakit swasta yaitu

sebesar Rp7.442,00. Pengeluaran tertinggi kedua adalah untuk biaya pengobatan di rumah sakit pemerintah yaitu sebesar Rp4.883,00.

Tabel 5.1
Rata-Rata Pengeluaran per Kapita Sebulan (Rupiah) untuk Biaya Pelayanan Pengobatan/Kuratif Menurut Tipe Daerah, 2015

| Rincian Biaya | Tipe Daerah | | |
|--|-------------|-----------|-------------------------|
| | Perkotaan | Perdesaan | Perkotaan+ Perdesaan |
| (1) | (2) | (3) | (4) |
| Biaya Pelayanan Pengobatan/Kuratif | 20 967 | 11 332 | 16 191 |
| RS Pemerintah | 6 003 | 3 744 | 4 883 |
| RS Swasta | 10 973 | 3 851 | 7 442 |
| Puskesmas/Pustu/ Polindes/Posyandu | 441 | 729 | 584 |
| Praktek Dokter/Poliklinik | 2 216 | 1 442 | 1 832 |
| Praktek Petugas Kesehatan (Bidan/Perawat/ Mantri Kesehatan) | 793 | 1 134 | 962 |
| Praktek Pengobatan tradisional | 481 | 324 | 403 |
| Dukun Penolong Persalinan | 59 | 109 | 84 |

Sumber: Susenas Konsumsi/Pengeluaran 2015, BPS

Tabel 5.4.3 memperlihatkan bahwa pada bulan Maret 2015, provinsi dengan rata-rata pengeluaran per kapita sebulan untuk biaya pelayanan pengobatan/kuratif tertinggi adalah DKI Jakarta sebesar Rp32.640,00, DI Yogyakarta sebesar Rp28.510,00, dan Bali sebesar Rp24.576,00. Sedangkan provinsi dengan rata-rata pengeluaran per kapita terendah pada bulan Maret adalah Maluku sebesar Rp4.130,00, Maluku Utara sebesar Rp4.534,00, dan Nusa Tenggara Timur sebesar Rp4.742,00.

5.2 Biaya Pelayanan Pencegahan/Preventif

Upaya preventif merupakan kegiatan pencegahan terhadap suatu masalah kesehatan/penyakit. Tabel 5.2 memperlihatkan rata-rata pengeluaran per kapita untuk biaya pelayanan pencegahan/preventif menurut tipe daerah. Rata-rata pengeluaran per kapita untuk biaya kesehatan preventif pada bulan Maret sebesar Rp1.449,00. Sama seperti rata-rata pengeluaran per kapita untuk biaya kesehatan kuratif, rata-rata pengeluaran per kapita untuk biaya preventif lebih tinggi di perkotaan jika dibandingkan dengan di perdesaan. Pada bulan Maret, rata-rata pengeluaran per kapita sebulan untuk biaya pelayanan pencegahan/preventif di perkotaan sebesar Rp1.766,00 dan di perdesaan sebesar Rp1.127,00.

Rata-rata pengeluaran per kapita sebulan tertinggi untuk biaya pelayanan pencegahan/preventif pada bulan Maret 2015 adalah untuk biaya keluarga berencana (KB) sebesar Rp888,00. Pengeluaran preventif tertinggi kedua adalah untuk biaya pemeriksaan kehamilan, sebesar Rp304,00.

Dari Tabel 5.4.3 dapat dilihat provinsi dengan rata-rata pengeluaran per kapita sebulan untuk biaya pelayanan pencegahan/preventif. Pada bulan Maret 2015, provinsi dengan rata-rata pengeluaran per kapita sebulan untuk biaya pelayanan pencegahan/preventif tertinggi adalah DKI Jakarta sebesar Rp2.622,00, Kalimantan Timur sebesar Rp2.377,00, dan Kepulauan Bangka Belitung sebesar Rp2.148,00. Sedangkan yang terendah adalah Provinsi Nusa Tenggara Timur sebesar Rp375,00, Papua sebesar Rp596,00, dan Sulawesi Tenggara sebesar Rp696,00.

Tabel 5.2
Rata-Rata Pengeluaran per Kapita Sebulan (Rupiah) untuk Biaya Pelayanan Pencegahan/Preventif Menurut Tipe Daerah, 2015

| Rincian Biaya | Tipe Daerah | | |
|---|--------------|--------------|-------------------------|
| | Perkotaan | Perdesaan | Perkotaan+ Perdesaan |
| (1) | (2) | (3) | (4) |
| Biaya Pelayanan Pencegahan/Preventif | 1 766 | 1 127 | 1 449 |
| Periksa Hamil | 427 | 179 | 304 |
| Imunisasi | 160 | 63 | 112 |
| KIR/ <i>Medical Check-Up</i> | 249 | 41 | 146 |
| Keluarga Berencana | 930 | 844 | 888 |

Sumber: Susenas Konsumsi/Pengeluaran 2015, BPS

5.3 Biaya Obat dan Biaya Pemeliharaan Kesehatan Lainnya

Tabel 5.3 memperlihatkan rata-rata pengeluaran per kapita sebulan untuk biaya obat dan biaya pemeliharaan kesehatan lainnya. Pada bulan Maret 2015, rata-rata pengeluaran per kapita sebulan masyarakat Indonesia untuk biaya pembelian obat sebesar Rp2.904,00. Rata-rata pengeluaran per kapita sebulan untuk biaya pembelian obat di perkotaan lebih besar dibandingkan dengan di perdesaan, sebesar Rp3.851,00 di perkotaan dan Rp1940,00 di perdesaan.

Rata-rata pengeluaran per kapita sebulan tertinggi untuk biaya pembelian obat adalah untuk obat yang dibeli dengan resep dari tenaga kesehatan yaitu sebesar

Rp1.067,00 . Pengeluaran tertinggi kedua adalah untuk biaya obat (hanya obat yang dibeli di apotik, toko obat, dll) yaitu sebesar Rp863,00.

Berdasarkan Tabel 5.4.3, tiga provinsi dengan rata-rata pengeluaran per kapita sebulan untuk biaya obat tertinggi pada bulan Maret 2015 adalah DKI Jakarta sebesar Rp5.935,00, Kepulauan Riau sebesar Rp4.928,00, dan Kalimantan Selatan sebesar Rp4.527,00. Sedangkan yang terendah adalah Nusa Tenggara Timur sebesar Rp1.354,00, Papua sebesar Rp1.438,00, dan Maluku sebesar Rp1.571,00.

Untuk pemeliharaan kesehatan lainnya (vitamin, jamu, urut, *fitness*, dsb), rata-rata pengeluaran per kapita sebulan pada bulan Maret 2015 sebesar Rp848,00. Pengeluaran per kapita untuk biaya pemeliharaan kesehatan lainnya lebih besar di perkotaan sebesar Rp1.194,00 dibandingkan dengan di perdesaan sebesar Rp497,00. Pada bulan September rata-rata pengeluaran per kapita sebulan untuk biaya pemeliharaan kesehatan lainnya sebesar Rp1.178,00. Sama halnya dengan di bulan Maret, pengeluaran di perkotaan sebesar Rp1.701,00 lebih tinggi jika dibandingkan dengan di perdesaan sebesar Rp645,00.

Tabel 5.3
Rata-Rata Pengeluaran per Kapita Sebulan (Rupiah) untuk Biaya Obat dan Biaya Pemeliharaan Kesehatan Lainnya Menurut Tipe Daerah, 2015

| Rincian Biaya | Tipe Daerah | | |
|--|--------------|--------------|-------------------------|
| | Perkotaan | Perdesaan | Perkotaan+ Perdesaan |
| (1) | (2) | (3) | (4) |
| Biaya Obat | 3 851 | 1 940 | 2 904 |
| Biaya Obat (hanya obat yang dibeli di apotik, toko obat, dll) | 1 185 | 536 | 863 |
| Obat yang dibeli dengan resep dari tenaga kesehatan | 1 494 | 633 | 1 067 |
| Obat yang dibeli tanpa resep dari tenaga kesehatan | 589 | 450 | 520 |
| Obat Tradisional/jamu untuk pengobatan | 413 | 275 | 345 |
| Biaya pembelian kacamata, kaki/tangan palsu dan kursi roda | 170 | 47 | 109 |
| Biaya Pemeliharaan Kesehatan Lainnya (Vitamin, Jamu, Urut, <i>fitness</i>, dsb) | 1 194 | 497 | 848 |

Sumber: Susenas Konsumsi/Pengeluaran 2015, BPS

Pada bulan Maret 2015, tiga provinsi dengan rata-rata pengeluaran per kapita sebulan untuk biaya pemeliharaan kesehatan lainnya tertinggi adalah Provinsi DI Yogyakarta sebesar Rp2.634,00, DKI Jakarta sebesar Rp2.452,00, dan Kepulauan Riau

sebesar Rp2.344,00. Sebaliknya tiga provinsi dengan rata-rata pengeluaran per kapita terendah adalah Nusa Tenggara Timur sebesar Rp84,00, Maluku Utara sebesar Rp91,00, dan Sulawesi Selatan sebesar Rp164,00. Dan pada bulan September 2014, tiga provinsi dengan rata-rata pengeluaran per kapita sebulan tertinggi adalah Provinsi DKI Jakarta sebesar Rp3.954,00, Kalimantan Selatan sebesar Rp2.693,00, dan DI Yogyakarta sebesar Rp2.058,00. Sedangkan tiga provinsi dengan rata-rata pengeluaran per kapita sebulan terendah adalah Provinsi Nusa Tenggara Timur sebesar Rp101,00, Sulawesi Barat sebesar Rp142,00, dan Maluku Utara sebesar Rp190,00.

<http://www.bps.go.id>

Tabel 5.4.1

Rata-Rata Pengeluaran per Kapita Sebulan (Rupiah) di Perkotaan Menurut Provinsi dan Rincian Biaya Kesehatan ,
Maret 2015

| Provinsi | Biaya Pelayanan Pengobatan/ Kuratif | Biaya Obat | Biaya Pelayanan Pencegahan/ Preventif | Biaya Pemeliharaan Kesehatan Lainnya |
|---------------------------|--|--------------|--|--------------------------------------|
| (1) | (2) | (3) | (4) | (5) |
| Aceh | 16 186 | 3 536 | 1 528 | 412 |
| Sumatera Utara | 12 932 | 2 969 | 1 175 | 895 |
| Sumatera Barat | 21 576 | 2 555 | 1 495 | 530 |
| Riau | 27 090 | 3 832 | 2 238 | 944 |
| Jambi | 12 929 | 2 820 | 1 268 | 539 |
| Sumatera Selatan | 15 118 | 3 332 | 1 650 | 621 |
| Bengkulu | 27 213 | 4 061 | 1 430 | 631 |
| Lampung | 22 707 | 2 629 | 1 600 | 744 |
| Kepulauan Bangka Belitung | 14 707 | 3 972 | 2 271 | 574 |
| Kepulauan Riau | 18 478 | 5 539 | 2 001 | 2 760 |
| DKI Jakarta | 32 640 | 5 935 | 2 622 | 2 452 |
| Jawa Barat | 19 200 | 4 151 | 1 684 | 875 |
| Jawa Tengah | 25 625 | 3 151 | 1 581 | 862 |
| DI Yogyakarta | 35 181 | 3 368 | 1 879 | 3 713 |
| Jawa Timur | 22 683 | 4 213 | 1 800 | 1 921 |
| Banten | 19 978 | 2 999 | 2 173 | 913 |
| Bali | 26 725 | 3 364 | 2 075 | 839 |
| Nusa Tenggara Barat | 10 342 | 2 646 | 1 271 | 446 |
| Nusa Tenggara Timur | 8 747 | 2 486 | 617 | 227 |
| Kalimantan Barat | 17 204 | 4 347 | 2 327 | 838 |
| Kalimantan Tengah | 17 581 | 3 714 | 1 714 | 1 187 |
| Kalimantan Selatan | 20 997 | 6 064 | 2 391 | 2 474 |
| Kalimantan Timur | 17 894 | 3 350 | 2 543 | 1 135 |
| Kalimantan Utara | 11 507 | 2 636 | 2 541 | 485 |
| Sulawesi Utara | 10 443 | 3 356 | 1 396 | 246 |
| Sulawesi Tengah | 15 331 | 4 586 | 963 | 1 141 |
| Sulawesi Selatan | 11 745 | 3 056 | 1 071 | 337 |
| Sulawesi Tenggara | 6 044 | 3 197 | 807 | 519 |
| Gorontalo | 9 802 | 3 709 | 889 | 495 |
| Sulawesi Barat | 11 866 | 2 713 | 1 316 | 298 |
| Maluku | 6 462 | 2 454 | 1 083 | 528 |
| Maluku Utara | 7 031 | 3 208 | 1 129 | 153 |
| Papua Barat | 13 242 | 4 669 | 1 287 | 607 |
| Papua | 14 253 | 3 396 | 1 510 | 463 |
| Indonesia | 20 967 | 3 851 | 1 766 | 1 194 |

Sumber: Susenas Konsumsi/Pengeluaran 2015, BPS

Tabel 5.4.2

Rata-Rata Pengeluaran per Kapita Sebulan (Rupiah) di Perdesaan Menurut Provinsi dan Rincian Biaya Kesehatan, Maret 2015

| Provinsi | Biaya Pelayanan Pengobatan/ Kuratif | Biaya Obat | Biaya Pelayanan Pencegahan/ Preventif | Biaya Pemeliharaan Kesehatan Lainya |
|---------------------------|--|--------------|--|--|
| (1) | (2) | (3) | (4) | (5) |
| Aceh | 8 923 | 2 478 | 1 045 | 158 |
| Sumatera Utara | 11 888 | 2 614 | 1 022 | 467 |
| Sumatera Barat | 12 711 | 1 538 | 1 034 | 223 |
| Riau | 17 629 | 2 846 | 1 672 | 557 |
| Jambi | 12 727 | 1 429 | 1 240 | 268 |
| Sumatera Selatan | 8 528 | 1 924 | 1 410 | 379 |
| Bengkulu | 8 909 | 1 632 | 1 264 | 217 |
| Lampung | 10 263 | 1 608 | 1 259 | 536 |
| Kepulauan Bangka Belitung | 12 439 | 3 099 | 2 029 | 577 |
| Kepulauan Riau | 10 469 | 1 813 | 1 979 | 223 |
| DKI Jakarta | - | - | - | - |
| Jawa Barat | 11 312 | 1 929 | 1 196 | 249 |
| Jawa Tengah | 15 180 | 1 603 | 1 111 | 452 |
| DI Yogyakarta | 15 258 | 1 555 | 1 220 | 491 |
| Jawa Timur | 14 836 | 2 285 | 1 226 | 1 330 |
| Banten | 8 256 | 1 249 | 1 040 | 371 |
| Bali | 21 145 | 2 335 | 1 440 | 369 |
| Nusa Tenggara Barat | 9 430 | 1 663 | 850 | 132 |
| Nusa Tenggara Timur | 3 737 | 1 070 | 315 | 47 |
| Kalimantan Barat | 6 548 | 1 851 | 1 481 | 244 |
| Kalimantan Tengah | 9 800 | 2 236 | 1 402 | 460 |
| Kalimantan Selatan | 11 607 | 3 396 | 1 461 | 1 239 |
| Kalimantan Timur | 12 219 | 2 566 | 2 095 | 697 |
| Kalimantan Utara | 14 224 | 1 335 | 1 510 | 312 |
| Sulawesi Utara | 10 023 | 2 327 | 1 037 | 100 |
| Sulawesi Tengah | 6 931 | 3 014 | 863 | 263 |
| Sulawesi Selatan | 6 364 | 1 593 | 736 | 60 |
| Sulawesi Tenggara | 5 017 | 1 710 | 651 | 189 |
| Gorontalo | 4 211 | 1 550 | 670 | 218 |
| Sulawesi Barat | 5 798 | 1 968 | 627 | 177 |
| Maluku | 2 645 | 1 010 | 546 | 28 |
| Maluku Utara | 3 601 | 1 415 | 1 230 | 68 |
| Papua Barat | 5 785 | 1 611 | 794 | 126 |
| Papua | 1 388 | 733 | 267 | 122 |
| Indonesia | 11 332 | 1 940 | 1 127 | 497 |

Sumber: Susenas Konsumsi/Pengeluaran 2015, BPS

Tabel 5.4.3
Rata-Rata Pengeluaran per Kapita Sebulan (Rupiah) Menurut Provinsi dan Rincian Biaya Kesehatan, Maret 2015

| Provinsi | Biaya Pelayanan Pengobatan/ Kuratif | Biaya Obat | Biaya Pelayanan Pencegahan/ Preventif | Biaya Pemeliharaan Kesehatan Lainnya |
|---------------------------|--|--------------|--|--------------------------------------|
| (1) | (2) | (3) | (4) | (5) |
| Aceh | 10 985 | 2 778 | 1 182 | 230 |
| Sumatera Utara | 12 405 | 2 790 | 1 098 | 679 |
| Sumatera Barat | 16 231 | 1 942 | 1 217 | 345 |
| Riau | 21 305 | 3 229 | 1 892 | 707 |
| Jambi | 12 789 | 1 851 | 1 248 | 350 |
| Sumatera Selatan | 10 879 | 2 427 | 1 496 | 465 |
| Bengkulu | 14 589 | 2 386 | 1 315 | 345 |
| Lampung | 13 534 | 1 876 | 1 349 | 591 |
| Kepulauan Bangka Belitung | 13 556 | 3 529 | 2 148 | 576 |
| Kepulauan Riau | 17 164 | 4 928 | 1 997 | 2 344 |
| DKI Jakarta | 32 640 | 5 935 | 2 622 | 2 452 |
| Jawa Barat | 16 621 | 3 425 | 1 524 | 670 |
| Jawa Tengah | 19 983 | 2 315 | 1 327 | 641 |
| DI Yogyakarta | 28 510 | 2 761 | 1 658 | 2 634 |
| Jawa Timur | 18 603 | 3 211 | 1 502 | 1 614 |
| Banten | 16 255 | 2 443 | 1 813 | 741 |
| Bali | 24 576 | 2 967 | 1 830 | 658 |
| Nusa Tenggara Barat | 9 815 | 2 079 | 1 028 | 265 |
| Nusa Tenggara Timur | 4 742 | 1 354 | 375 | 84 |
| Kalimantan Barat | 9 804 | 2 614 | 1 739 | 426 |
| Kalimantan Tengah | 12 461 | 2 741 | 1 509 | 709 |
| Kalimantan Selatan | 15 586 | 4 527 | 1 855 | 1 763 |
| Kalimantan Timur | 15 793 | 3 060 | 2 377 | 973 |
| Kalimantan Utara | 12 705 | 2 062 | 2 087 | 409 |
| Sulawesi Utara | 10 215 | 2 796 | 1 201 | 167 |
| Sulawesi Tengah | 9 016 | 3 404 | 888 | 481 |
| Sulawesi Selatan | 8 374 | 2 140 | 862 | 164 |
| Sulawesi Tenggara | 5 312 | 2 138 | 696 | 284 |
| Gorontalo | 6 151 | 2 299 | 746 | 314 |
| Sulawesi Barat | 7 019 | 2 118 | 766 | 202 |
| Maluku | 4 130 | 1 571 | 755 | 222 |
| Maluku Utara | 4 534 | 1 903 | 1 202 | 91 |
| Papua Barat | 8 605 | 2 768 | 980 | 308 |
| Papua | 4 796 | 1 438 | 596 | 213 |
| Indonesia | 16 191 | 2 904 | 1 449 | 848 |

Sumber: Susenas Konsumsi/Pengeluaran 2015, BPS

- Asih, Leli dan Hadriah Oesman. (2009). *Analisa Lanjut SDKI 2007: 6. Faktor yang mempengaruhi Pemakaian Kontrasepsi Jangka Panjang (MKJP)*. Jakarta: Puslitbang KB dan Kesehatan Koordinasi Keluarga Berencana Nasional.
- Badan Pusat Statistik. (2013). *Survei Demografi dan Kesehatan Indonesia 2012*. Jakarta: Badan Pusat Statistik.
- Badan Pusat Statistik. (2014). *Profil Kesehatan Ibu dan Anak*. Jakarta: Badan Pusat Statistik.
- Badan Pusat Statistik. (2015). *Statistik Kesejahteraan Rakyat 2015*. Jakarta: Badan Pusat Statistik.
- Juliaan, Flourisa. (2009). *Analisa Lanjut SDKI 2007: 2. Unmet Need dan Kebutuhan Pelayanan KB di Indonesia*. Jakarta: Puslitbang KB dan Kesehatan Koordinasi Keluarga Berencana Nasional.
- Kementerian Kesehatan RI. (2013). *Riset Kesehatan Dasar Riskesdas 2013*. Jakarta: Kemenkes RI.
- Kementerian Kesehatan Republik Indonesia. (2014). *Infodatin: Situasi dan Analisis ASI Eksklusif*. Jakarta: Kemenkes RI.
- Kementerian Kesehatan RI. (2015). *Rencana Strategis Kementerian Kesehatan Tahun 2015-2019—Keputusan Menteri Kesehatan Republik Indonesia No. HK.02.02/MENKES/52/2015*. Jakarta: Kementerian Kesehatan RI.
- Kementerian Perencanaan Pembangunan Nasional/Badan Perencanaan Pembangunan Nasional. (2014). *Rancangan Awal Rencana Pembangunan Jangka Menengah Nasional 2015-2019 – Buku II Agenda Pembangunan Bidang*. Jakarta: Kementerian Perencanaan Pembangunan Nasional.
- Mantra, Ida Bagoes. (2000). *Demografi Umum*. Yogyakarta: Pustaka Pelajar.
- Republik Indonesia. (2009). Undang-Undang Republik Indonesia Nomor 36 Tahun 2009 Tentang Kesehatan. Jakarta: Sekretariat Negara.
- Republik Indonesia. (2011). Peraturan Pemerintah Republik Indonesia No.7 Tahun 2011 Tentang Pelayanan Darah. Jakarta: Sekretariat Negara.

- Republik Indonesia. (2013). Peraturan Presiden Republik Indonesia. No. 12 Tahun 2013 Tentang Jaminan Kesehatan. Jakarta: Sekretariat Negara.
- Republik Indonesia. (2014). Undang-Undang Republik Indonesia No. 4 Tahun 2014 Tentang Sistem Jaminan Sosial Nasional. Jakarta: Sekretariat Negara.
- Republik Indonesia. (2014). Undang-Undang Republik Indonesia No. 35 Tahun 2014 Tentang Perubahan Atas Undang-Undang Nomor 23 Tahun 2002 tentang Perlindungan Anak. Jakarta: Sekretariat Negara.
- Sukarno. (2010). *Pengaruh Faktor Sosial Ekonomi Terhadap Fertilitas dan Umur Kawin Pertama*. Pusat Penelitian dan Pengembangan KB dan KS BKKBN.
- UNICEF Indonesia. (2012). Ringkasan Kajian Kesehatan Ibu dan Anak. Oktober 2012.
- WHO. (2008). *Indicators for assessing infant and young child feeding practices – Part 1 Definitions*. Switzerland: WHO Press.

DATA

MENCERDASKAN BANGSA

<http://www.bps.go.id>



BADAN PUSAT STATISTIK

Jl. dr. Sutomo No. 6-8, Jakarta 10710

Telp: (021) 3841195, 3842508, 3810291-4, Fax: (021) 3857046

Homepage: <http://www.bps.go.id>, Email: bpsHQ@bps.go.id

ISSN 2087-4480



9 772087 448006