

SRIMPI MENAK LARE SEBUAH TIPE TARI EDUKASI ANAK
R.M. Pramutomo, dkk

PERTUNJUKAN MUSIK SOLIS MARIMBA DALAM KOMPOSISI RONDO ALLATURCA, TALEMANGKO DAN BACARAI KASIAH JURUSAN
MUSIK MINAT PERTUNJUKAN MUSIK
Deria Sepdwiko

PERKEMBANGAN MUSIK *HEAVY METAL* DI KOTA PALEMBANG
Novdaly Fillamenta

PEMAKNAAN SYAIR DAN *KENJUN* DALAM SENI *REJUNG RINGIT* BAGI MASYARAKAT *SEMENDE*
Fadhilah Hidayatullah

KONTRIBUSI MOTIVASI MAHASISWA DALAM PROSES KREATIF PENCIPTAAN TARI PADA MATA KULIAH KOREOGRAFI
Treny & Nurdin

KETERMARGINALAN SENI PERTUNJUKAN *RABAB PIAMAN*
DI KECAMATAN LUBUK ALUNG PARIAMAN SUMATERA BARAT
Irfan Kurniawan

KEBERADAAN DAN KEPERCAYAAN MASYARAKAT PALEMBANG TERHADAP HEWAN MITOLOGI "NAGA"
Decky Kuningan

KAJIAN KONSEP MANDALA TERHADAP MOTIF NAGA BESAUNG PADA KAIN TENUN SONGKET PALEMBANG
Robert Budi Laksana

BENTUK SENI LUKIS *LAKER* DI SANGGAR GANESHA PALEMBANG
Mainur

ALAT MUSIK DALAM KESENIAN ORKESAN JIDUR KABUPATEN OGAN KOMERING ILIR SUMATERA SELATAN
Nofroza Yelli

DEWAN REDAKSI JURNAL “SITAKARA”

1. PenanggungJawab : Dra. Andina Sari, M.M
2. KetuaDewanRedaksi: RullyRochayati, M.Sn
3. WakilDewanRedaksi : Nofroza Yeli, M.Sn
4. Sekretaris : Treny Hera, S.Pd., M.Sn
5. PenyuntingPelaksana : 1. EvitaElfandari, M.Sn
2. AuziMadonaAdoma, M.Sn
3. SherlyMaritaUtami, M.Pd
6. PenyuntingAhli : 1. YayanHariyansyah, M.Sn (UIGM)
2. DesiWardiyah, M.Pd (UPGRI)
3. Dr. Slamet, M.Hum (ISI Surakarta)
4. Hajizar, M.Sn (ISI Padang Panjang)
7. Setting : 1. Drs. MarahAdiel, M.Sn
2. Mainur, S.Pd.,M.Sn
3. Arfani, S.Sn.,M.Pd

BENTUK SENI LUKIS *LAKER* DI SANGGAR GANESHA PALEMBANG

Oleh:

Mainur

(Program Studi Pendidikan Sendratasik FKIP Universitas PGRI Palembang)

ABSTRAK

Lukisan *laker* adalah karya seni rupa murni dua dimensi yang merupakan hasil pengembangan dari seni kerajinan *lak* Palembang yang memiliki ciri khas tersendiri. *Laker* identik dengan warna kuning yang menjadi pelapis hiasan dengan sapuan cat hitam, dan keemasan. Dari beberapa referensi, diketahui nama *laker* diadopsi dari istilah bahasa Inggris *lacquer*, yaitu bahan damar yang dihasilkan oleh sejenis serangga bernama *Laccifer lacca*. Tumbuhan tersebut merupakan tempat bertenggerinya serangga dan banyak ditemukan di Jepang, Tiongkok, dan Pegunungan Himalaya.

Metode yang digunakan adalah metode deskriptif kualitatif. Teknik pengumpulan data yang digunakan yakni teknik observasi, wawancara dan dokumentasi.

Kata Kunci : *Bentuk, Lukisan Laker, Palembang*

A. PENDAHULUAN

Dikota Palembang terdapat beberapa sanggar seni rupa yang mendidik pelukis dan seniman-seniman muda yang berbakat yaitu sanggar Ganesha yang beralamat di Jl. KH.Ahmad Dahlan no. 74 Kecamatan Bukit Kecil yang di ketuai oleh Bapak Harun Rosidi Kamil. Bermula dari kecintaan terhadap seni lukis membuatnya membentuk sebuah kelompok atau komunitas yang aktif membuat karya-karya seni lukis serta mengembangkan seni lukis di Palembang. Dalam membina dan mengembangkan seni lukis di sanggar ini, Bapak Harun Rosidi Kamil menciptakan karya seni lukis dengan berbagai media dan teknik.

Media yang digunakan berbeda dari lukisan pada umumnya, biasanya menggunakan berbagai warna dan berbagai jenis cat, tetapi tidak dengan seni lukis *laker*, lukisan ini dominan menggunakan warna hitam, merah dan kuning emas. Saat ini seni lukis *laker* di kota Palembang telah berkembang dengan banyaknya seniman ataupun perupa yang membuat karya-karya seni rupa khas seni lukis *laker*.

Laker berasal dari bahasa Inggris *lacquer* (tinner yang digunakan untuk mengawetkan kayu) lukisan ini menggunakan bahan-bahan yang hampir sama pada pembuatan kerajinan *lak*, tetapi proses pembuatannya berbeda dari lukisan pada umumnya serta membutuhkan waktu yang cukup lama, itu sebabnya harga lukisan ini terbilang lebih mahal dari lukisan biasanya.

Lukisan *laker* dari sanggar Ganesha sudah banyak dikenal dan dikoleksi oleh beberapa kolektor seni dan pejabat-pejabat di kota Palembang untuk menghiasi ruang penting seperti beberapa lukisan *laker* yang terpajang di ruang rapat kantor Gubernur Sumatera Selatan, di rumah dinas Wali Kota Palembang, dan beberapa kolektor yang mengoleksi seni lukis *laker*.

Herbert Read dalam bukunya yang berjudul *The Meaning of Art* (1959), menyebutkan bahwa seni merupakan usaha manusia untuk menciptakan bentuk-bentuk yang menyenangkan. Bentuk yang menyenangkan dalam arti bentuk yang dapat membingkai perasaan keindahan dan perasaan keindahan itu dapat terpuaskan apabila dapat menangkap harmoni atau satu kesatuan dari bentuk yang disajikan (Dharsono, 2007:7).

Dalam bahasa Inggris, seni dikenal dengan istilah "*art*". Dalam bahasa latin seni dikenal dengan istilah "*ars*" yang berarti keterampilan atau kemahiran. Orang Yunani mengatakan bahwa kata "*art*" sama dengan *techne*, kemudian berkembang menjadi teknik. Jadi seni identik dengan teknik, (Yuliasuti, 2009:1).

Menurut Leo Tolstoy seni adalah ungkapan perasaan seniman yang disampaikan kepada orang lain agar mereka dapat merasakan apa yang dirasakannya. Dengan seni, seniman memberikan, menyalurkan, memindahkan perasaannya kepada orang lain sehingga orang itu merasakan apa yang

dirasakan sang seniman. Lebih dari itu, orang itu pun dapat menerima perasaan seniman dengan kondisi yang sama, Sumardjo (2000:62-63).

Pengertian seni rupa lebih kepada membentuk karya dengan media yang dapat ditangkap secara visual dan dirasakan dengan perabaan. Jika dilihat dari fungsinya, seni rupa terbagi menjadi seni rupa murni dan seni rupa terapan, seni rupa murni yaitu proses penciptaan lebih menekankan pada ekspresi jiwa. Sedangkan seni rupa terapan atau *applied art*, lebih sering disebut sebagai kriya, yang proses pembuatannya memiliki tujuan dan fungsi tertentu.

Seni rupa merupakan salah satu kesenian yang mengacu pada bentuk visual atau sering disebut bentuk perupa, yang merupakan susunan atau komposisi atau satu kesatuan dari unsur-unsur seni rupa. Struktur seni rupa atau penyusunan unsur rupa dalam mewujudkan bentuk pada seni rupa diperlukan hukum atau asas penyusunan, merupakan dasar dari pengamatan/pemahaman seni (Dharsono, 2007:35).

Seni lukis adalah suatu ungkapan pengalaman estetis seseorang yang dituangkan dalam bidang dua dimensi (dua matra), dengan menggunakan medium rupa, yaitu garis, warna, tekstur, shape, dan sebagainya. Medium rupa dapat dijangkau melalui berbagai macam jenis material seperti tinta, cat/pigmen tanah liat, semen dan berbagai aplikasi yang memberi kemungkinan untuk mewujudkan medium rupa, Dharsono (2004:36).

Aktifitas melukis adalah mengaplikasikan cat, pigmen, warna atau medium lain pada suatu permukaan. Cara mengaplikasikan medium tersebut umumnya dengan kuas, bisa juga dengan alat lain misalnya pisau, spons, dan kuas semprot (airbrushes).

Lukisan Laker

Kata *Laker* diadopsi dari istilah bahasa Inggris *lacquer* yaitu bahan damar yang dihasilkan oleh sejenis serangga bernama *laccifer lacca*. Tumbuhan tempat bertenggerinya serangga ini banyak ditemukan di Jepang, Tiongkok dan daerah pegunungan Himalaya. Orang Jepang menyadapnya dari

pohon tersebut sekali dalam 10 tahun. Di Sumatera Selatan pohon tersebut dikenal dengan nama pohon *komalo*, (Pagar Alam Post, Kamis 26 April 2016).

Lukisan *laker* adalah karya seni lukis khas Palembang, yang memiliki keunikannya sendiri. Lukisan lak Palembang ini belum begitu banyak dikenal oleh masyarakat, karena keberadaannya juga relatif belum lama. Lukisan *Laker* sendiri merupakan hasil pengembangan dari seni kerajinan *lak* yang memang sejak lama dikenal oleh masyarakat luas. Seperti halnya seni kerajinan *lak*, lukisan *lak* pun memiliki sensitifitas yang tinggi terhadap cahaya, dengan kata lain lukisan *lak* ini memiliki pesona yang lebih bila mendapat sumber cahaya yang cukup atau ditempatkan di ruang yang terang.

Dari penjelasan yang telah dikemukakan dapat disimpulkan bahwa lukisan *laker* adalah lukisan khas Palembang yang merupakan hasil pengembangan dari seni kerajinan *lak* Palembang yang memiliki ciri khas tersendiri, baik teknik, proses pembuatan dan warna, seperti pada karya Muhammad Idris pelukis di sanggar Ganesha Palembang berikut ini:

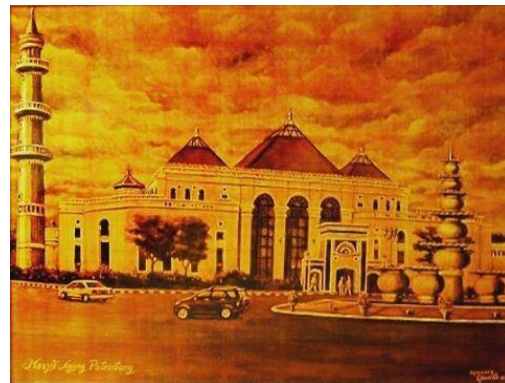

Gambar 1: Seni lukis *laker* "Masjid Agung Palembang" karya Muhamad Idris, hard board 60x80cm, koleksi galeri sanggar Ganesha Palembang,

(Dok: Suparman. foto: Mainur, 2018)

Sanggar Ganesha

Sanggar Ganesha adalah salah satu sanggar seni rupa yang terdapat di kota Palembang yang didirikan pada tahun 1978. Dengan tujuan untuk menghimpun pekerja seni atau seniman muda di Palembang. Sanggar

seni rupa yang beralamat di Jl. KH Ahmad Dahlan nomor 74 Bukit Kecil Palembang ini dipimpin oleh Bapak Harun Rosidi Kamil yang merupakan alumni Fakultas Seni Rupa dan Desain (FSRD), Institut Teknologi Bandung. Beliau selain aktif mempunyai sanggar juga selaku ketua Himpunan Seni Rupa dari Sumatera Selatan (HSRI-SS), beliau juga adalah tokoh seni rupa atau seniman seni rupa yang juga ikut sebagai pendiri Sekolah Menengah Seni Rupa (SMSR) bersama Bapak A. Manaf dan Abdullah Saleh.

B. METODE PENELITIAN

Metode penelitian kualitatif sering disebut metode penelitian naturalistic karena penelitiannya dilakukan pada kondisi yang alamiah (*natural setting*); disebut juga sebagai metode ethnographi, karena pada awalnya metode ini lebih banyak digunakan untuk penelitian bidang antropologi budaya; disebut metode kualitatif, karena data yang terkumpul dan analisisnya lebih bersifat kualitatif (Sugiono, 2014:37).

Penelitian kualitatif adalah penelitian yang bermaksud untuk memahami fenomena tentang apa yang dialami oleh subjek penelitian misalnya perilaku, persepsi, motivasi, tindakan dan lain-lain, secara holistic dan dengan cara deskripsi dalam bentuk kata-kata dan bahasa, pada suatu konteks khusus yang alamiah dan dengan memanfaatkan berbagai metode ilmiah (Moleong, 2014:6).

Sesuai dengan pokok permasalahan yang dikaji, penelitian ini menggunakan pendekatan kualitatif, yaitu pendekatan dengan cara melihat objek penelitian sebagai suatu sistem, dengan kata lain objek kajian dilihat sebagai satuan yang terdiri dari unsur yang saling terkait. Penelitian kualitatif lebih mengutamakan kualitas data. Oleh karena itu, teknik pengumpulan datanya banyak menggunakan wawancara yang berkesinambungan dan observasi langsung. Peneliti bermaksud menggambarkan atau menguraikan tentang alat, bahan, serta teknik pembuatan lukisan *laker* di sanggar Ganesha Palembang. Penelitian yang dilakukan bersifat kualitatif, artinya penelitian yang

menghasilkan data deskriptif analisis yang berupa kata-kata tertulis terhadap apa yang diamati, atau dengan kata lain data yang dianalisis dan hasil analisisnya berbentuk deskriptif.

C. HASIL PENELITIAN DAN PEMBAHASAN

Kota Palembang adalah ibu kota Provinsi Sumatera Selatan. Palembang adalah kota terbesar kedua di Sumatera setelah Medan.

Untuk mengetahui bagaimana proses pembuatan lukisan *lakeryang* dilakukan di sanggar Ganesha. Sanggar Ganesha pertama kali terbentuk di Bandung pada tahun 1978, anggotanya terdiri dari mahasiswa Institut Teknologi Bandung (ITB) yang berasal dari kota Palembang. Pada tahun 1980 Bapak Harun Rosidi Kamil yang merupakan salah satu pendiri dari sanggar Ganesha ini kembali ke kota kelahirannya dan mendirikan sanggar Ganesha di tempat rumah kediamannya yang beralamat di Jln. KH.Ahmad Dahlan nomor 74 Bukit Kecil Palembang.

Lokasi sanggar ini begitu strategis, terletak di pinggir jalan raya dan ditengah-tengah kota dan berdekatan dengan wisata taman Kambang Iwak dan rumah dinas Wali Kota. Akan tetapi agak sedikit sulit menemukannya karena di halaman tempat lokasi tidak terdapat plank yang menunjukkan tempat lokasi sanggar Ganesha.

Melukis *lak* adalah kegiatan melukis yang menggunakan *laker* sebagai salah-satu dari media lukisnya. *Laker* identik dengan kuning yang menjadi pelapis hiasan dengan sapuan cat hitam, dan keemasan hingga terlihat mencolok. Banyak masyarakat Palembang menamai hiasan pewarna tersebut dengan istilah *lak* atau *laker*, walaupun nama *lak* lebih kental dengan istilah lemari ukir Palembang.

Dalam penelitian ini penulis mengamati proses pembuatan lukisan *laker* secara langsung di sanggar Ganesha yang dilakukan oleh Muhammad Idris salah seorang anggota dan seniman di sanggar Ganesha.

Alat-alat yang digunakan dalam pembuatan lukisan *laker* sama seperti alat yang digunakan pada alat lukis pada umumnya yaitu

kuas, palet, dan pensil. Sementara gergaji dan amplas digunakan untuk mengolah media yang akan dilukis. Alat-alat yang digunakan yaitu:

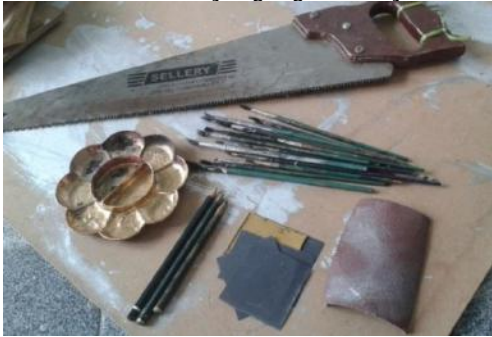

Gambar 2: Alat-alat

1. Gergaji : Berfungsi untuk memotong Hard Board / MDF atau media lukis.
2. Palet : Merupakan tempat atau wadah untuk cat warna emas.
3. Kuas : Berfungsi untuk mengaplikasikan cat atau warna dan memberi bentuk pada lukisan.
4. Pensil : Berfungsi untuk membuat sketsa awal lukisan.
5. Amplas : Berfungsi meratakan atau menghaluskan media dan lukisan.
6. Kainlap: Berfungsi untuk membersihkan kuas

Dalam teknik melukis *lakerakan* melalui tiga proses tahapan yaitu tahap awal, tahap kedua, dan tahap akhir. Berikut adalah tahapan-tahapan tersebut:

1. Tahap Awal

Media yang telah disiapkan dan dipotong sesuai ukuran diberi warna dasar dengan menggunakan cat minyak yang telah dicampur dengan tinner.



Gambar 3: Pemberian Warna Dasar

Media yang telah diberi warna dasar dan catnya telah kering lalu dibuat

sketsa gambar dengan menggunakan pensil.



Gambar 4: Membuat Sketsa

Setelah digambar sketsa dengan menggunakan pensil lalu gambar sketsa tersebut diperjelas atau dilukis dengan cat warna hitam dari tinta cina dan cat berwarna emas dari serbuk emas (perada) yang telah dicampur pernis (kayu) menggunakan kuas.



Gambar 5: Teknik awal melukis



Gambar 6: Serbuk emas yang dicampur pernis



Gambar 7:Tahap akhirMelukis sebelum penjemuran

2. Tahap Kedua

Di tahap kedua setelah Media telah di lukis dengan menggunakan tinta cina dan cat emas lukisan kemudian di jemur beberapa menit, setelah dijemur beberapa menit lukisan lalu dipoles atau dilapisi dengan *lacquer* lalu di jemur lagi kemudian dipoles lagi lalu dijemur lagi hingga 4-5 kali pemolesan dan penjemuran hingga warnanya menjadi kecoklatan dan berkilau.



Gambar 8:Penjemuran lukisan



Gambar 9:Pemolesan dengan menggunakan *lacquer*



Gambar 10:Proses penjemuran lukisan yang telah dipoles 5 kali

Setelah lukisan dijemur beberapa jam dan telah kering lukisan lalu diampas menggunakan amplas halus yang dibasahi dengan air, pengamplasan dilakukan agar permukaannya halus dan mudah dilukis, setelah rata dan halus baru kemudian dilukis lagi dengan menggunakan tinta cina dan cat emas.



Gambar 11:Pengamplasan

3. Tahap Ketiga

Di tahap ketiga, media yang telah dilukis di tahap kedua kemudian di jemur lagi beberapa menit. Setelah dijemur lukisan lalu di poles lagi dengan menggunakan *laker* dan dijemur berulang hingga 3 kali pemolesan dan penjemuran.



Gambar 13:Penjemuran



Gambar 14:Pemolesan dan penjemuran tahap ke 3

Setelah lukisan di poles menggunakan *laker* dan dijemur kemudian lukisan diampas lagi menggunakan amplas halus sambil dibasahi dengan menggunakan air agar permukaan lukisan halus. Kemudian lukisan lalu dijemur hingga kering.



Gambar 15:Pengamplasan

Media yang telah diampas dan dijemur lalu dilukis lagi dengan cat hitam dan emas.



Gambar 16:Proses Melukis ditahap ke 3

4. Tahap Akhir
Tahap akhir ini merupakan tahap finishing, Media yang telah dilukis di tahap ke 3 lalu dipoles lagi

menggunakan laker lalu dijemur secara berulang sebanyak 2 kali pemolesan dan penjemuran. Lukisan yang telah poles menggunakan *laker* dan dijemur kemudian diampas lagi menggunakan amplas halus sambil dibasahi dengan menggunakan air agar permukaan lukisan halus. Kemudian lukisan lalu dijemur hingga kering.



Gambar 17:Proses pemolesan laker dan penjemuran



Gambar 18:Proses pengamplasan

Setelah diampas dan dijemur hingga kering baru kemudian ke proses finishing yaitu pemolesan pernis pada lukisan dengan menggunakan kuas lalu dijemur lagi. Di proses finishing akan terlihat lukisan tampak lebih berkilau dan menandakan bahwa lukisan telah jadi atau selesai dibuat.



Gambar 19:Proses pemolesan pernis

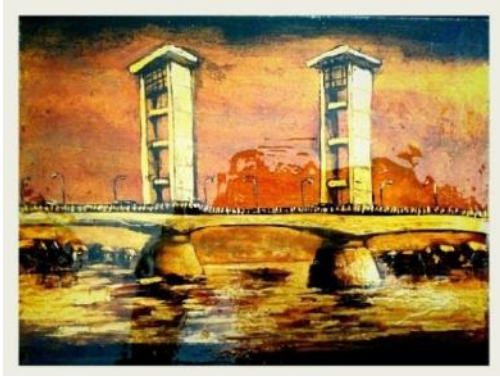

Gambar 20: Lukisan yang telah jadi

Teknik observasi yang dilakukan dalam penelitian ini bertujuan untuk mengumpulkan data dengan cara pengamatan secara langsung terhadap objek yang akan diteliti atau tempat yang menjadi pokok permasalahan yang dihadapi. Maka diperlukan pengamatan dengan cara observasi dan melihat secara langsung terhadap karya-karya lukisan *laker* yang ada di galeri serta keadaan di sanggar Ganesha. Dalam penelitian ini observasi dilakukan selama satu hari.

Teknik wawancara yang digunakan yaitu wawancara bebas terpimpin dan terstruktur, teknik wawancara ini bertujuan untuk memperoleh informasi sebanyak-banyaknya mengenai objek penelitian. Dalam wawancara ini narasumber yang dipilih adalah Muhammad Idris selaku seniman lukis dan anggota sanggar Ganesha.

Pengolahan data dokumentasi dilaksanakan pada saat proses pelaksanaan penelitian, dari mulai mengobservasi, proses pembuatan lukisan *laker*, sampai ke tahap wawancara. Adapun bentuk-bentuk dokumentasi yang digunakan oleh peneliti berupa foto pada saat proses penelitian berlangsung di lokasi penelitian yaitu di sanggar Ganesha Palembang, seperti di bawah ini:



Gambar 21: Karya-karya seni lukis *laker* di sanggar Ganesha



Gambar 22: Karya-karya seni lukis di sanggar Ganesha



Gambar 23: Karya-karya seni 2 dimensi dan 3 dimensi di sanggar Ganesha



Gambar 24: Media yang telah dilukis

Dari hasil observasi yang didapat dalam objek penelitian yaitu berupa bahan dan alat apa saja yang digunakan dalam proses pembuatan karya seni lukis *laker* di sanggar Ganesha Palembang. Subjek yang diteliti yaitu Muhammad Idris selaku seniman lukis dan anggota dari sanggar Ganesha Palembang yang saat ini masih aktif membuat karya seni lukis *laker*.

Penulis berpedoman pada lembar wawancara yang telah dibuat dan hasil yang didapat yaitu berupa jawaban-jawaban dari pimpinan atau ketua sanggar Ganesha yaitu Bapak Harun Rosidi Kamil, dan Muhammad Idris selaku seniman lukis di sanggar Ganesha tersebut. Dapat disimpulkan bahwa hampir seluruh indikator yang merupakan poin dari lembar wawancara sesuai dengan yang diamati.

Dari hasil deskripsi data dokumentasi sebelumnya yang telah dilakukan oleh peneliti maka didapat seluruh dokumentasi dalam bentuk foto dari awal proses hingga akhir proses pembuatan karya seni lukis *laker* di sanggar Ganesha Palembang.

Penelitian ini bertujuan untuk mengetahui bagaimana proses pembuatan karya seni lukis *laker* di sanggar Ganesha Palembang. Dalam penelitian ini dilakukan dalam 3 hari, di hari pertama yaitu observasi untuk mengetahui tentang seni lukis *laker* dan sejarah serta keadaan sanggar Ganesha, di hari ke dua, yaitu pengamatan proses pembuatan lukisan/*laker* secara langsung, dan di hari ketiga yaitu dilakukan wawancara dengan berpedoman dengan lembar wawancara yang telah dibuat. Sedangkan proses dokumentasi dilakukan dari hari pertama hingga akhir penelitian.

Dengan kata lain selama proses penelitian berlangsung semua berjalan dengan baik walaupun masih terdapat beberapa kekurangan-kekurangan.

Dalam penelitian tentang proses pembuatan karya seni lukis *laker* terdapat 4 tahapan pengerjaan, yaitu tahap pertama menyiapkan bahan dan alat, tahap kedua membuat sketsa gambar, tahap ketiga mewarnai atau melukis, kemudian tahap ke empat finishing. Tahap ketiga merupakan tahap yang paling lama dalam proses pengerjaannya, karena di tahap ketiga terdapat 4 tahapan lagi

dalam teknik melukis seperti yang telah di deskripsikan dalam teknik melukis pada hasil deskripsi proses pembuatan lukisan *laker*. Ukuran media yang besar akan memakan waktu yang cukup lama hingga satu bulan lebih. Jadi, media yang digunakan pada proses pembuatan lukisan dalam penelitian ini menggunakan media yang berukuran kecil. Sehingga penelitian ini dapat berjalan dengan baik dalam waktu yang telah ditentukan dan disesuaikan.

Seni lukis *laker* adalah salah satu cabang seni rupa murni dua dimensi yang menggabungkan konsep seni kria kerajinan khas Palembang dan seni lukis. Tema yang diangkat dalam lukisan *laker* rata-rata bangunan atau gambaran bentuk kebudayaan Palembang. Seperti Jembatan Ampera, pasar 16 ilir, Masjid Agung Palembang, Rumah Rakit, dan lain sebagainya. Artinya karya-karya lukisan *laker* ini rata-rata memiliki jenis lukisan atau bergenre realis atau bentuk lukisan yang objeknya mengangkat kehidupan sehari-hari atau bentuk nyata.

Bentuknya yang unik dengan paduan warna hitam, kuning emas kecoklatan yang berkilau membuat orang yang melihat lukisan *laker* ini seakan bernostalgia lantaran gaya lukisannya yang terlihat klasik, ditambah lagi objek yang dilukis rata-rata gambaran budaya yang ada di kota Palembang. Maka tak heran jika banyak kolektor dan para pejabat mengkoleksi seni lukis *laker* ini.

D. SIMPULAN

Adapun kesimpulan yang dapat diuraikan dari hasil penelitian mengenai proses pembuatan karya seni lukis *laker* di sanggar Ganesha Palembang adalah:

Lukisan *laker* adalah karya seni rupa murni dua dimensi yang merupakan hasil pengembangan dari seni kerajinan *lak* Palembang yang memiliki ciri khas tersendiri. *Laker* identik dengan kuning yang menjadi pelapis hiasan dengan sapuan cat hitam, dan keemasan hingga terlihat mencolok. Dari beberapa referensi, diketahui nama *laker* diadopsi dari istilah bahasa Inggris *lacquer*, yaitu bahan damar yang dihasilkan oleh sejenis serangga bernama *Laccifer lacca*. Tumbuhan

tersebut merupakan tempat bertenggerinya serangga dan banyak ditemukan di Jepang, Tiongkok, dan Pegunungan Himalaya.

Bahan utama yang digunakan merupakan bahan-bahan tradisional diantaranya yaitu kemalau, atau berupa butiran-butiran yang berbentuk seperti sarang semut yang dihasilkan dari pohon durian, serbuk emas atau yang biasa disebut parada. Bahan yang dijadikan media yaitu Hardboard, MDF, atau papan triplek yang permukaannya datar. Dan bahan pendukung lainnya adalah spritus, cat minyak, tinner, pernis, dan minyak tanah.

Alat yang digunakan dalam membuat lukisan *laker* yaitu sama halnya seperti alat melukis pada umumnya seperti kuas, palet, pensil. Sementara gergaji digunakan untuk memotong media sesuai ukuran yang diinginkan dan amplas digunakan untuk meratakan atau menghaluskan permukaan media yang akan dilukis.

Teknik dalam membuat lukisan *laker* memiliki 4 tahapan. Yaitu, tahapan pertama pemberian warna dasar dengan menggunakan cat minyak berwarna silver, pembuatan sketsa, dan membentuk gambar. Tahapan kedua yaitu pemolesan lacquer, penjemuran, pengamplasan, pewarnaan. Tahap ketiga yaitu pemolesan lacquer, penjemuran, pengamplasan, pewarnaan. Dan tahap ke empat pemolesan lacquer, penjemuran, dan finishing pemolesan dengan menggunakan pernis.

Lukisan *laker* memiliki bentuk yang unik dengan paduan warna hitam, kuning emas kecoklatan yang berkilau membuat orang yang melihat lukisan *laker* ini seakan bernostalgia lantaran gaya lukisannya yang terlihat klasik, ditambah lagi objek yang dilukis rata-rata bentuk atau gambaran budaya yang ada di kota Palembang.

Daftar Pustaka

Dharsono. 2004. ***Seni Rupa Modern***. Bandung: Rekayasa Sains

—————, 2007. ***Keritik Seni***. Bandung: Rekayasa Sains

Moleong, J. Lexy. 2014. ***Metodologi Penelitian Kualitatif***. Bandung: PT. Remaja Rosdakarya.

Sugiyono. 2014. ***Metode Penelitian Manajemen***. Bandung: Alfabeta.

Sumardjo, Jacob. 2000. ***Filsafat Seni***. Bandung: Institut Teknologi Bandung

Yuliasuti, Rima. 2009. ***Apresiasi karya seni tari***. Tangerang: PT. Pantja simpati.