

Sistem Informasi Pengolahan Data Bantuan Beasiswa Siswa Miskin (BSM) Pada Kantor Wilayah Kementerian Agama Provinsi Maluku Utara

Sartika Muhammad Hadi¹, Abjan Samad²

Program Studi Manajemen Informatika¹, Program Studi Teknik Komputer²

Akademi Ilmu Komputer Ternate

sartika_hadi01@gmail.com

Abstrak

Pengolahan Data Bantuan Beasiswa Siswa Miskin (BSM) di Kantor Wilayah Kementerian Agama Provinsi Maluku Utara saat ini belum terkomputerisasi terkesan lambat, dalam pencarian Data Bantuan Beasiswa Siswa Miskin (BSM) memerlukan waktu yang lama sehingga dianggap kurang efisien, Tujuan penelitian ini adalah Membuat Sistem Informasi Pengolahan Data Bantuan Beasiswa Siswa Miskin untuk menghasilkan data yang lebih cepat dan akurat, Teknik Pengumpulan Data adalah Observasi, Interview dan Kepustakaan, Model rancangan yang digunakan adalah *flowchart*, *DFD*, *ERD* dan Kamus Data, Aplikasi yang digunakan untuk mengelola data bantuan beasiswa adalah *Microsoft Visual Basic 6*, Dengan Adanya Sistem Informasi Pengolahan Data Beasiswa Siswa Miskin (BSM) diharapkan dapat membantu Pihak Admin Kantor Wilayah Kementerian Agama Provinsi Maluku utara dalam mengolah data administrasi bantuan siswa miskin sehingga lebih efektif dan efisien

Kata kunci: Sistem Informasi, Pengolahan Data Bantuan, Siswa Miskin

Abstract

Data processing Help Poor Students Scholarship (BSM) in the Regional Office of the Ministry of religion of the North Maluku province is currently not yet computerized impressed slow, in the search for a Scholarship Assistance Data poor students (BSM) takes a long time so it is considered less efficient. The purpose of this research is to develop information systems Data processing Help Poor Students Scholarships to generate more data quickly and accurately, Data collection techniques are observation, Interview and Librarianship, The model used is the draft of the flowchart, DFD, ERD and Data Dictionary, Application used to manage data help scholarship is Microsoft Visual Basic 6, With the information systems Data processing Scholarships poor students (BSM) is expected to help the Admin Regional Office of the Ministry of religion of North Maluku province in the process data administration help poor students so that more effective and efficient

Keywords: Information System, Data Processing Help, Poor Students

PENDAHULUAN

Perkembangan teknologi saat ini mengalami kemajuan yang sangat pesat, ditandai bertambah canggih dan kompleksnya penggunaan teknologi pada kehidupan sehari-hari, seiring dengan hal tersebut manusia sebagai pemakai teknologi terus menerus memperbaiki dan memperbaharui aktifitas manusia itu

sendiri, agar setiap tindakan maupun kegiatan dapat berjalan dengan efektif dan efisien. Perkembangan ilmu teknologi tersebut merambah pada Kementerian Agama, termasuk salah satunya dalam pengolahan data Bantuan Siswa Miskin (BSM).

Bantuan Siswa Miskin adalah bantuan yang diberikan kepada siswa dari keluarga

kurang mampu untuk dapat melakukan kegiatan belajar di sekolah. Bantuan ini memberi peluang bagi siswa untuk mengikuti pendidikan di level yang lebih tinggi, selain itu tujuan utama adalah untuk mengurangi jumlah siswa putus sekolah akibat permasalahan biaya pendidikan. Kebijakan BSM bertujuan agar siswa dari kalangan tidak mampu dapat terus melanjutkan pendidikan di sekolah. Program ini bersifat bantuan yang diberikan pada siswa yang ekonomi yang kurang mampu.

BSM dikelola oleh Kementerian Agama disebut sebagai Bantuan Beasiswa Siswa Miskin (disatukan pengelolaannya antara bantuan dengan beasiswa). Sumber dana semua bantuan ini adalah dari APBN, alokasinya tertuang dalam DIPA di lingkup Kementerian Agama.

Kementerian Agama melalui APBN menetapkan program “Bantuan Beasiswa Siswa Miskin” yang diberikan kepada sebagian siswa miskin di tingkat Madrasah Ibtidaiyah (MI), Madrasah Tsanawiyah (MTs) dan Madrasah Aliyah (MA) walaupun jumlah siswa yang mendapatkan bantuan ini masih sangat terbatas.

Program “Bantuan Beasiswa Siswa Miskin” ini dananya berasal dari APBN yang diserahkan kepada Kantor wilayah masing-masing sebagai wujud tanggung jawab Pemerintah dalam rangka meningkatkan akses pendidikan yang lebih luas, sehingga terjangkau oleh masyarakat ekonomi lemah untuk semua siswa madrasah negeri maupun swasta.

Dengan program Bantuan Beasiswa Siswa Miskin ini diharapkan dapat membantu sebagian siswa yang berasal dari keluarga kurang mampu/miskin di lingkungan madrasah dalam membiayai sebagian kebutuhan pendidikannya, sehingga dapat menyelesaikan

pendidikannya dan bahkan dapat melanjutkan pendidikan ke jenjang berikutnya.

Begitupun pada Kantor Wilayah Kementerian Agama Provinsi Maluku Utara khususnya pada bidang pendidikan, Pengolahan Data Bantuan Beasiswa Siswa Miskin (BSM) belum terkomputerisasi dalam mengerjakan hal-hal khususnya dalam pengolahan data BSM terkesan lambat dan tidak efisien dalam pencarian data BSM sehingga memerlukan waktu yang lama dalam pencarian data BSM.

Dengan menggunakan komputer, waktu pengerjaan dapat dihemat dan penyimpanan data dapat lebih aman di bandingkan dengan penyimpanan data dalam bentuk kertas di lemari arsip serta dapat mengurangi faktor manusia (Human Error), oleh karena itu dirasakan perlu penggunaan komputer sebagai alat bantu untuk pengolahan data BSM sesuai kebutuhan instansi terkait, di butuhkan sebuah perangkat aplikasi yang dapat menunjang pengadministrasian data khususnya data BSM.

Oleh karena itu, dalam penulisan Tugas Akhir ini penulis mengusulkan pengembangan sistem dengan judul Sistem Informasi Pengolahan Data BSM pada Kantor Wilayah Kementerian Agama Provinsi Maluku Utara dengan menggunakan bahasa pemrograman Visual Basic 6.0.

Rumusan Masalah

Bagaimana merancang suatu sistem informasi untuk mempermudah dalam pengumpulan dan penyimpanan data agar dalam pencarian data/informasi mengenai BSM di Kantor wilayah Kementerian Agama Provinsi Maluku Utara tidak lagi mengalami kesulitan.

Tujuan Penelitian

Tujuan penelitian ini adalah Membuat Sistem Informasi Pengolahan Data Bantuan Beasiswa Siswa Miskin untuk menghasilkan data yang lebih cepat, tepat, akurat dan bermanfaat bagi instansi terkait.

Manfaat Penelitian

Untuk dapat membantu mengolah data administrasi bantuan siswa miskin yang dibutuhkan sehingga akan lebih efektif dan efisien

Tinjauan Pustaka

Septiawan dan Devis Raizal pada penilitian Sistem Informasi Beasiswa Pada Universitas Muhammadiyah Surakarta Menggunakan Php Dan Mysql Tahun 2013, mengatakan Lembaga pendidikan merupakan salah satu unsur yang mempunyai peranan penting dalam meningkatkan mutu sumber daya manusia yang baik dan berkualitas, hal ini perlu ditunjang dengan fasilitas – fasilitas yang dapat memenuhi kebutuhan akan pendidikan. Salah satunya program pemberian beasiswa bagi mahasiswa sebagai proses memenuhi kebutuhan akan pendidikan. Beasiswa itu sendiri adalah bantuan dan dukungan pendidikan yang diberikan kepada mahasiswa yang mengalami kesulitan ekonomi dan memilki prestasi yang baik. Penelitian ini bertujuan untuk menjelaskan dan mendiskripsikan sistem informasi beasiswa di Univesitas Muhammadiyah Surakarta, dengan membangun sistem informasi beasiswa. Laporan ini berisi dokumentasi serta pelaporan proses pengembangan dan perancangan sistem informasi beasiswa UMS yang dilakukan menggunakan metodologi SDLC. Proses dari metodologi yang tergabung dalam laporan ini adalah proses analisis sistem,

perancangan sistem, implementasi dan pengujian sistem. Sistem informasi beasiswa ini dapat digunakan dalam menunjang pengolahan data serta publikasi informasi beasiswa kepada mahasiswa Universitas Muhammadiyah Surakarta.

Dian Sulistyو dan Sri Winiarti dalam penilitian yang berjudul Pemanfaatan Informasi Teknologi Dalam Penentuan Beasiswa Siswa Kurang Mampu Tahun 2015 mengatakan bahwa Pendidikan merupakan salah satu kewajiban setiap warga negara Indonesia. Untuk mendukung program Pemerintah yaitu wajib belajar hingga 12 tahun, Dalam proses pengolahan data dan seleksi beasiswa pihak penyeleksi dari DIKPORA menggunakan software Microsoft Office Excel, sering menemui kendala diantaranya kesalahan dalam menginput identitas siswa maupun data penilaian. Kesalahan-kesalahan dalam menginput yang sering terjadi diantaranya data yang ditulis dua kali (double), Dari penelitian yang dilakukan menghasilkan sebuah perangkat lunak sistem pendukung keputusan untuk menentukan penerima beasiswa kurang mampu dengan metode Promethee dengan kemampuan yang dapat memberikan informasi dan rekomendasi penerima beasiswa yang disertai dengan nilai hasil perangkaingan. Hasil uji coba menunjukkan bahwa aplikasi ini layak dan dapat digunakan.

Ardiyanto, Bayu and Somantri, Maman and Satoto, Kodrat Iman dalam penelitian Perancangan Sistem Informasi Beasiswa Universitas Diponegoro Berbasis Web tahun 2011 menjelaskan bahwa Universitas Diponegoro merupakan salah satu universitas negeri yang cukup dikenal luas di masyarakat, tentunya banyak sekali pihak-pihak yang ingin menawarkan beasiswa pada Universitas Diponegoro

guna membantu kelancaran studi mahasiswanya yang berprestasi namun kurang mampu keadaan ekonominya. Oleh sebab itu perlu dikembangkan sistem informasi beasiswa berbasis web yang diharapkan nantinya penyampaian beasiswa dapat lebih tepat guna dan tepat sasaran. Tugas akhir ini mencakup perancangan dan pengembangan sistem informasi Beasiswa Universitas Diponegoro yang berbasis web. Perancangan perangkat lunak dalam tugas akhir ini menggunakan Unified Modeling Language (UML) dan Model View Controller untuk perancangan komponen yang dipakai. Sistem dengan tampilan antarmuka pengguna diatur dan dikendalikan oleh suatu halaman web yang dirancang dengan menggunakan Joomla! sebagai framework-nya dan bahasa pemrograman PHP yang berjalan pada layanan Apache. Terakhir adalah implementasi dan pengujian sistem yang meliputi proses implementasi basisdata, pengujian blackbox dan pengujian whitebox. Hasil pengujian aplikasi yang dirancang bekerja dengan sesuai dengan mekanisme aplikasi beasiswa yang dibuat. Aplikasi ini memiliki 3 level pengguna yaitu Administrator, pengguna terdaftar, dan pengguna umum. Aplikasi ini dapat menangani dengan baik proses pengelolaan dan pendaftaran beasiswa Universitas Diponegoro yang didukung dengan hasil survey dari kinerja sistem informasi yang sudah dibuat.

LANDASAN TEORI

Pengertian Sistem

Menurut Romney dan Steinbart (2015:3) Sistem adalah rangkaian dari dua atau lebih komponen-komponen yang saling berhubungan, yang berinteraksi untuk mencapai suatu tujuan. Sebagian

besar sistem terdiri dari subsistem yang lebih kecil yang mendukung sistem yang lebih besar

Pengertian Sistem Informasi

Menurut Kadir (2014:9), Sistem informasi adalah “sebuah rangkaian prosedur formal dimana data dikelompokkan, diproses menjadi informasi, dan didistribusikan kepada pemakai

Analisa Sistem

Menurut Abdul Kadir (2014:345), analisa sistem adalah proses untuk menentukan hal-hal detail tentang yang akan dikerjakan oleh sistem yang diusulkan (dan bukan bagaimana caranya). Tahapan analisa sistem dilakukan untuk mengembangkan sistem yang sudah ada atau mengatasi masalah-masalah yang belum tertangani Perancangan Sistem

BSM

BSM adalah bantuan yang diberikan kepada siswa dari keluarga kurang mampu untuk dapat melakukan kegiatan belajar di sekolah. Bantuan ini memberi peluang bagi siswa untuk mengikuti pendidikan di level yang lebih tinggi, Selain itu tujuan utama adalah untuk mengurangi jumlah siswa putus sekolah akibat permasalahan biaya pendidikan.

Kebijakan BSM bertujuan agar siswa dari kalangan tidak mampu dapat terus melanjutkan pendidikan di sekolah. Program ini bersifat bantuan bukan beasiswa, karena jika beasiswa bukan berdasarkan kondisi ekonomi siswa, melainkan berdasarkan kondisi ekonomi siswa melainkan berdasarkan prestasi.

Flow Chart

Ladjamudin (2013 : 211) mengemukakan bahwa, flowchart adalah bagan – bagan yang mempunyai arus yang menggambarkan langkah – langkah penyelesaian suatu masalah. Flowchart merupakan cara penyajian dari suatu algoritma.

DFD

Sukamto dan Shalahuddin (2014:288), “Data Flow Diagram atau dalam bahasa Indonesia menjadi Diagram Alir Data (DAD) adalah representasi grafik yang menggambarkan aliran informasi dan transformasi informasi yang diaplikasikan sebagai data yang mengatur dari masukan (input) dan keluaran (output). DFD tidak sesuai untuk memodelkan sistem yang menggunakan pemrograman berorientasi objek.”

ERD

Sukamto dan Shalahuddin (2014:50), ERD memiliki beberapa aliran notasi seperti notasi Chen (dikembangkan oleh Peter Chen). Barker (dikembangkan oleh Richard Barker, Ian Palmer, Harry Ellis), notasi Crow’s Foot, dan beberapa notasi lain. Namun yang banyak digunakan adalah notasi dari Chen. Berikut adalah simbol-simbol yang digunakan pada ERD dengan notasi Chen

Kamus Data

Menurut Rosa dan Shalahudin (2013:73), Kamus Data adalah kumpulan daftar elemen data yang mengalir pada sistem perangkat lunak sehingga masukan (input) dan keluaran (output) dapat dipahami secara umum (memiliki standar cara penulisan). Kamus data dalam implementasi program dapat menjadi parameter masukan atau keluaran dari sebuah fungsi atau prosedur

Microsoft Visual Basic

Menurut Stefano (2014:2) mengemukakan bahwa “visual basic merupakan sebuah bahasa pemrograman yang menawarkan Integrated Development Environment (IDE) visual untuk membuat program perangkat lunak berbasis operasi Microsoft Windows menggunakan model pemrograman (COM)”

METODE PENELITIAN

Untuk mendapatkan data yang dibutuhkan dalam rangka penyusunan penelitian ini, maka Penulis mengumpulkan data melalui beberapa teknik pengumpulan data:

- a. Observasi
Adalah teknik yang dilakukan dengan cara mengadakan pengamatan secara langsung mengenai sistem yang berjalan saat ini.
- b. Interview
Adalah teknik wawancara untuk mendapatkan data yang relevan dengan pihak-pihak yang berwenang berhubungan dengan penelitian.
- c. Penelitian Pustaka (library research)
Merupakan teori-teori yang diambil dari berbagai referensi yang berhubungan dengan judul laporan Tugas Akhir.

Kerangka Berpikir

Kerangka berpikir yang baik akan menjelaskan secara teoritis hubungan antara variabel yang akan diteliti. Menurut Uma Sekaran (dalam Sugiyono, 2017:60), mengemukakan bahwa kerangka berfikir merupakan model konseptual tentang bagaimana teori berhubungan dengan berbagai faktor yang telah didefinisikan

sebagai masalah yang penting

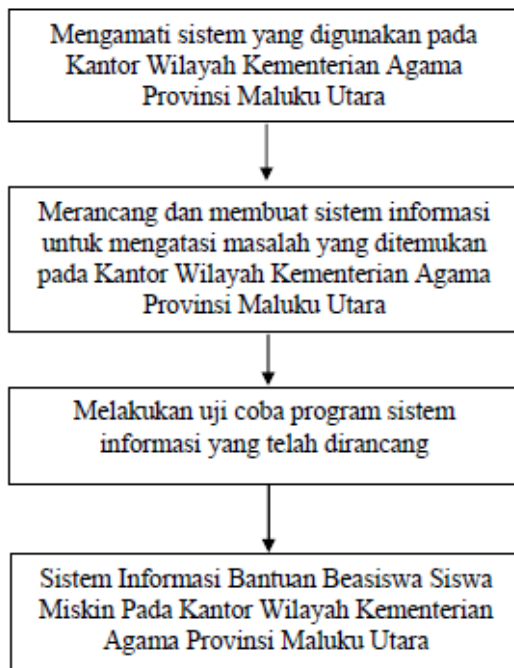

Gambar 1. Kerangka Berpikir

Perangkat yang dibutuhkan

Perangkat Keras

- RAM minimal 512 Mb
- Processor Intel Pentium IV 2.0 GHz
- Hardisk 80 Gb
- Monitor 15''

Perangkat Lunak

Perangkat Lunak yang digunakan pada penelitian ini yaitu Sistem Operasi Windows XP Profesional, *Software Microsoft Visual Basic 6.0*, *Crystal Report* dan *Microsoft Access 2007*. *Microsoft Visio 2007*, *Microsoft Word*

ANALISIS DAN PERANCANGAN

Berdasarkan penelitian yang dilakukan pada Kantor Wilayah Kementerian Agama Provinsi Maluku Utara, dimana dalam melakukan proses pengolahan data Beasiswa Siswa Miskin masih menggunakan dengan cara sederhana / manual. Yang kami maksudkan secara manual yaitu hanya menggunakan

program aplikasi Microsoft Office yaitu Word dan Excel, yang mana dalam melakukan pengolahan data BSM kurang efektif dan efisien.

Sehingga pada Kantor Wilayah Kementerian Agama Provinsi Maluku Utara, perlu dirancang lagi suatu sistem yang lebih baik dari sebelumnya. Sehingga untuk mencapai tingkat efektifitasnya baik itu dari segi waktu, biaya, dan tenaga yang menuju pada optimalisasi kerja dapat ditingkatkan

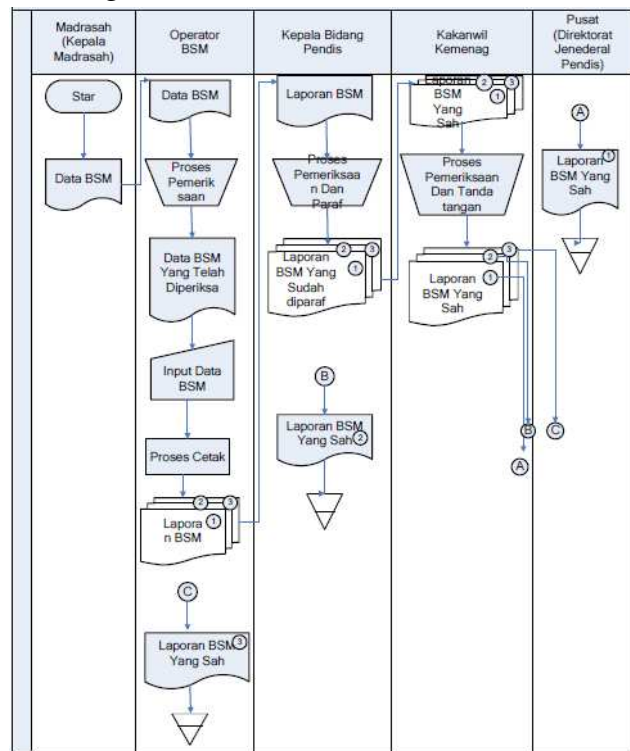

Gambar 2. Analisis Sistem berjalan

Sesuai dengan hal tersebut di atas, maka dalam pengolahan data Beasiswa Siswa Miskin pada Kantor Wilayah Kementerian Agama Provinsi Maluku Utara, penulis memberikan suatu pemecahan masalah dengan perancangan sistem pengolahan data secara otomatis yang menangani masalah pengolahan data Beasiswa Siswa Miskin Kantor Wilayah Kementerian Agama Provinsi Maluku Utara, sistem ini dipakai untuk mempermudah dalam mengolah data

dalam penyusunan laporan, khususnya data penerima Beasiswa Siswa Miskin, dimana data tersebut disimpan dalam bentuk database, yang nantinya diproses secara akurat, dan dapat mempermudah suatu penghasilan informasi yang lebih baik. Analisis Sistem dapat di lihat pada gambar sebagai berikut:

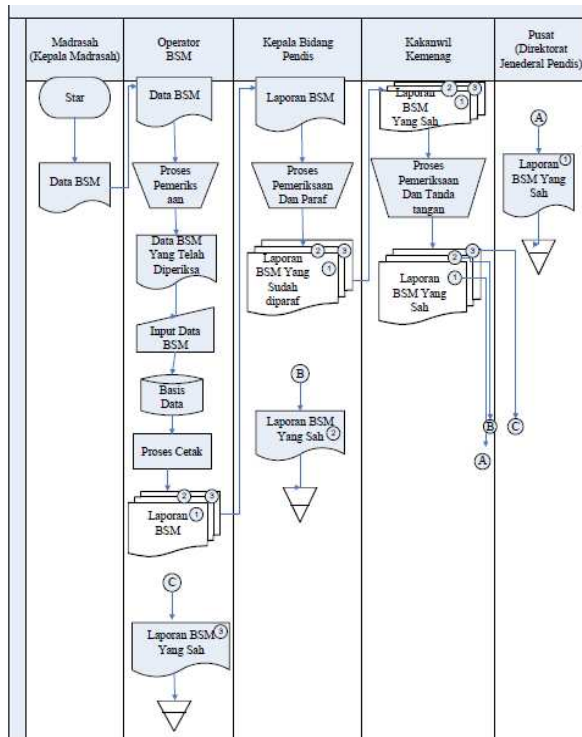

Gambar 3. Analisis Sistem yang diusulkan

Diagram Overview

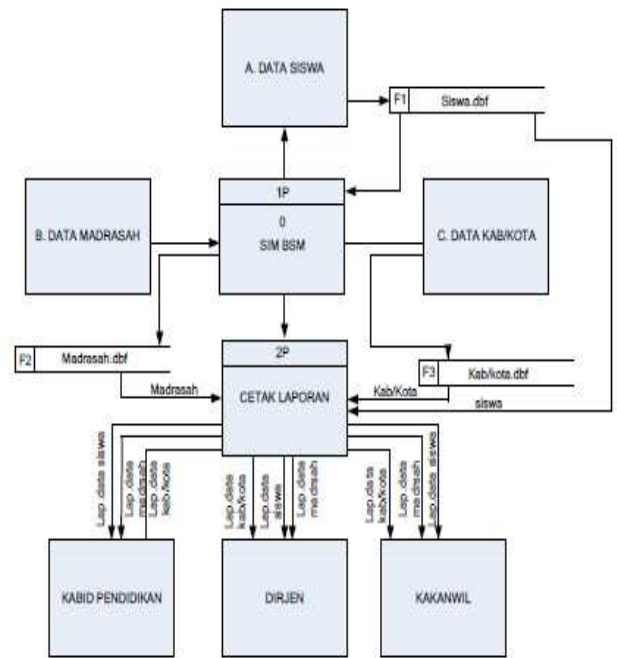

Gambar 5. Diagram Overview

Kamus Data

Tabel 1. Data Siswa

Nama Field	Type	Width	Index	Keterangan
NIS	Text	12	Primary key	Nomor Induk Siswa
Nm_siswa	Text	35		Nama Siswa
Jenis_Hrmin	Text	10		Jenis Kelamin
Kelas	Text	4		Kelas
Tmpt_Lhr	Text	20		Tempat Lahir
Tgl_Lhr	Date	8		Tanggal Lahir
Alamat	Text	15		Alamat
Nm_Ayh	Text	25		Nama Ayah
Nm_Ibu	Text	15		Nama Ibu
Nm_Wali	Text	25		Nama Wali
Jml_Saudr	Text	9		Jumlah Saudara
Ank_Ke	Text	5		Anak Ke
Pnghln	Text	10		Penghasilan Orangtua
ortu_Perbln				Perbulan
Kd_Mad	Text	12		Kode Madrasah
Nm_Mad	Text	25		Nama Madrasah
Kd_Kbptn	Text	3		Kode Kabupaten
Nm_Kbptn	Text	25		Nama Kabupaten
Tm_tirma	Text	5		Tahun Terima

Diagram Konteks

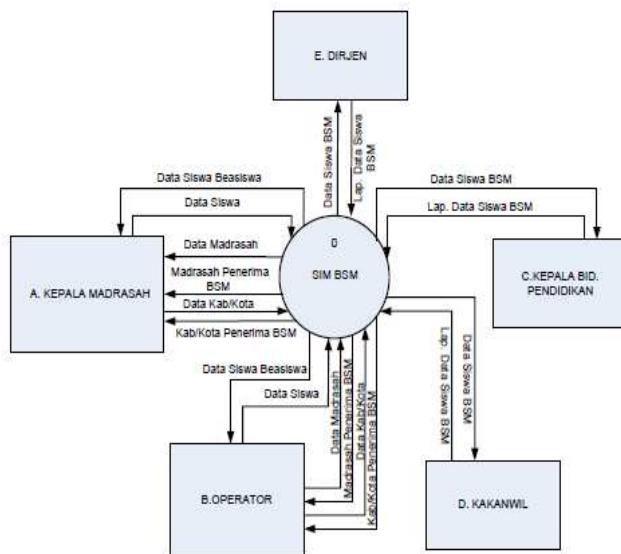

Gambar 6. Diagram Konteks

Tabel 2. Data Madrasah

Nama Field	Type	Width	Index	Keterangan
Kd_Mad	Text	15	Primary key	Kode Madrasah
Nm_Mad	Text	30		Nama Madrasah
Alamat	Text	25		Alamat
Kd_Pos	Text	5		Kode Pos
NIM	Text	12		Nomor Induk Madrasah
Tlp_Kpl Mad	Text	12		Telepon Kepala Madrasah
Desa	Text	8		Desa
Kec	Text	15		Kecamatan
Kd_kab	Text	3		Kode Kabupaten
Nm_kab	Text	15		Nama Kabupaten
Nm_Rek_Mad	Text	3		Nama Rekening Madrasah
No_Rek_Mad	Text	12		Nomor Rekening Madrasah

Tabel 3. Data Kabupaten/Kota

Nama Field	Type	Width	Index	Keterangan
Kd_kab	Text	3	Primary key	Kode Kabupaten
Nm_kab	Text	15		Nama Kabupaten

Relasi Tabel

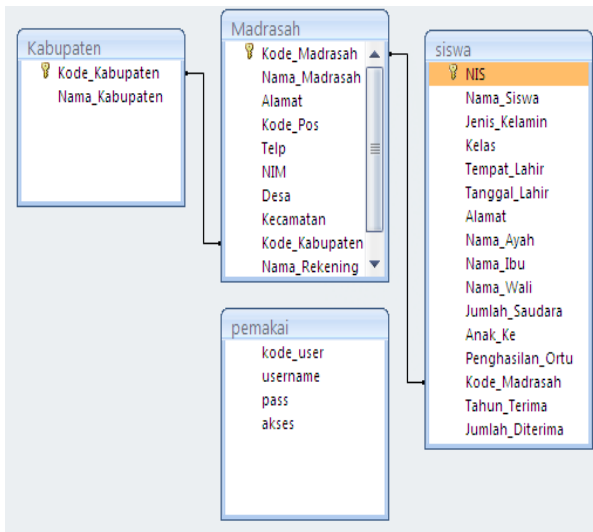

Gambar 7. Relasi Tabel

Rancangan Struktur Menu

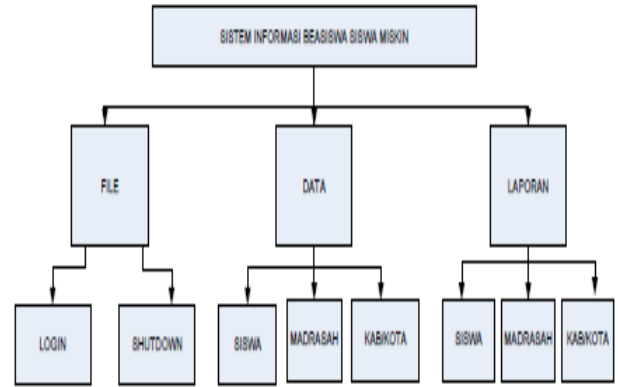

Gambar 6. Struktur menu

Layout Menu

Form Menu Utama

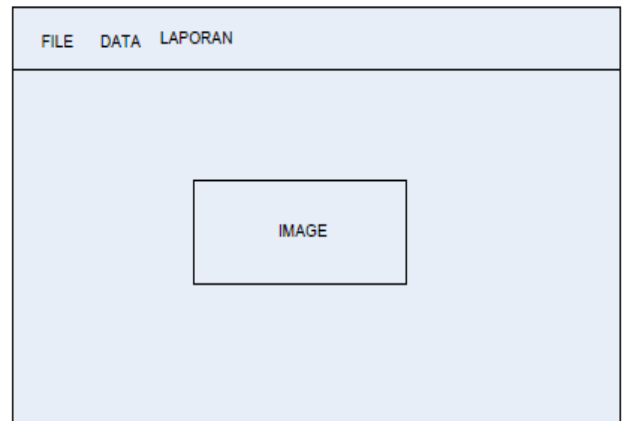

Gambar 8. Menu utama

Form Data siswa

Gambar 9. Data Siswa

Form data Madrasah

Gambar 10. Data Madrasah

Form Data Kota/Kabupaten

Gambar 11. Data Madrasah

IMPLEMENTASI DAN PEMBAHASAN Menu Utama

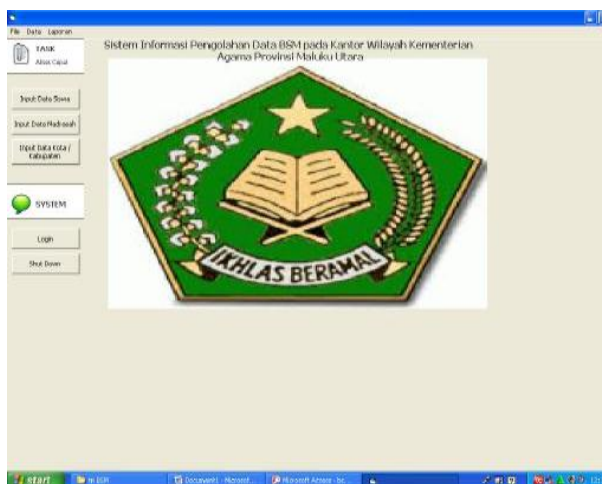

Gambar 12. Data Madrasah

Menu Data Siswa

Gambar 13. Data Siswa

Menu Data Madrasah

Gambar 14. Data Madrasah

Menu data Kabupaten/Kota

Gambar 15. Data Kabupaten

Menu Data Laporan

Menu data laporan merupakan menu untuk melihat hasil rekapan laporan data beasiswa yang dikelola sebelumnya pada sistem tersebut

DAFTAR PENERIMA BANTUAN BEASISWA SISWA MISKIN (BSM)
TAHUN 2013

Nomor Pokok: 3013/0001
 Kantor: Jember
 Tanggal: 2013/01/01
 Halaman: 1
 Dibuat oleh: ...
 Disetujui oleh: ...

No	Nomor SDA	No BSM	No DA	Nama	Tempat Lahir	No Lahir	Alamat	Nomor DA	Nomor BSM	Nomor PAJ	DA	LAIN-LAIN
1												

Gambar 16. Data Laporan

KESIMPULAN

1. Program aplikasi ini dapat membantu Kantor Wilayah Kementerian Agama Provinsi Maluku Utara dalam proses pengolahan data BSM.
2. Dengan adanya pengolahan informasi ini dengan menggunakan Pemrograman visual Basic 6.0, diharapkan admin dapat mengetahui dengan mudah tentang Sistem Informasi Pengolahan Data Bantuan Beasiswa Siswa Miskin pada Kementerian Wilayah Provinsi Maluku Utara.

Saran

1. Pada Kantor Wilayah Kementerian Agama Provinsi Maluku Utara, agar dilakukan sosialisasi terhadap program ini dan perlu mengoptimalkan fungsi keterlaksanaan dengan melalui upaya pembentukan Sumber Daya Manusia (SDM) yang profesional agar dapat mengoptimalkan teknologi Informasi
2. Pengembangan berikutnya adalah sistem informasi ini dikelola dalam server online.

DAFTAR PUSTAKA

Alama, Agus. M, 2000, *Manajemen Data Base dengan Microsoft Visual Basic 6.0*, PT. Alex Media Komputindo, Jakarta

Departemen Pendidikan Nasional Dan Departemen Agama (2006), *Petunjuk Pelaksanaan Bantuan Beasiswa Siswa Miskin*, Jakarta Depdiknas, diakses tanggal 11 November 2012

Kadir, Abdul, 2000, *Konsep dan Tuntunan Praktis Basis Data*, Yogyakarta, Penerbit Andi

Sukanto, R. A., dan Shalahudin, M. 2014, *Rekayasa Perangkat Lunak Terstruktur Dan Berorientasi Objek*. Bandung: Informatika Bandung

A. S., Rosa dan Shalahuddin, M. 2013. *Rekayasa Perangkat Lunak Terstruktur Dan Berorientasi Objek*. Informatika. Bandung

Stefano, 2014, *Cara Mudah Membangun Sistem Informasi Menggunakan VB.Net dan Komponen DXPerlence*, Andi Offset, Yogyakarta.

Al-Bahra Bin Ladjamudin. 2013. *Analisis dan Desain Sistem Informasi*. Graha Ilmu. Yogyakarta.

Marshall B. Romney dan Paul John Steinbart. 2014. *Sistem Informasi Akuntansi:*

Accounting Information Systems (Edisi 13), Prentice Hall.

Abdul Kadir. 2014. *Pengenalan Sistem Informasi Edisi Revisi*. Andi. Yogyakarta

Septiawan, Devis Raizal (2013). *Sistem Informasi Beasiswa Pada Universitas Muhammadiyah Surakarta Menggunakan Php Dan Mysql*. Skripsi, Electronic Theses and Dissertations Universitas Muhammadiyah Surakarta.

Dian Sulistyono, Sri Winiarti, *Pemanfaatan Informasi Teknologi dalam Penentuan Beasiswa Kurang Mampu*, Jurnal Informatika Vol 9 No 1 Tahun 2015, ISSN 1978-0524 (Print) 2528-6374 (online)

Sugiyono. (2017). *Metode Penelitian Kuantitatif, Kualitatif, dan R&D*. Bandung: Alfabeta