

APLIKASI PENGELOLAAN PROYEK PT WTAP BANDUNG BERBASIS WEB

Yandi Tubagus¹⁾, Dini Hamidin²⁾, Santoso³⁾

¹⁾Jurusan Teknik Informatika
Politeknik Pos Indonesia
lubas_clark@yahoo.co.id

²⁾Jurusan Teknik Informatika
Politeknik Pos Indonesia
dini.hamidin@yahoo.co.id

³⁾ Jurusan Teknik Informatika
Politeknik Pos Indonesia
bupa_25@yahoo.com

Abstrak

PT. WTAP merupakan salah satu perusahaan yang bergerak dalam bidang jasa konsultan perkebunan. Pengelolaan proyek yang baik merupakan salah satu hal yang penting bagi kelangsungan pengelolaan bisnis di PT. WTAP. Saat ini pengelolaan proyek di PT WTAP masih menggunakan sistem yang sederhana, baik data pemakaian sumber daya maupun proyek masih menggunakan excel dan ms words, semua berkas dimasukkan ke dalam lemari file. Sehingga proses administrasi proyek memakan waktu yang cukup lama. Dalam pembangunan perangkat lunak pengelolaan proyek ini, analisis system berjalan menggunakan flowmap dan perancangan perangkat lunaknya menggunakan Diagram UML (Unified Modelling Language) dengan menggunakan bahasa pemrograman PHP. Pembangunan perangkat lunak pengelolaan proyek ini dapat mengelola Setiap proyek yang masuk dari *customer*, mengelola anggota proyek yang mengerjakan setiap proyek yang datang, dan mengelola setiap peralatan yang dipakai dalam pengerjaan proyekserta mengelola anggaran yang dikeluarkan dalam pengerjaan proyek. Pengembangan perangkat lunak pengelolaan proyek ini dapat dikembangkan lagi dengan menambahkan fitur penjadwalan proyek.

Kata Kunci :*Pengelolaan proyek, konsultan, php, WTAP*

I. PENDAHULUAN

1.1. Latar Belakang

Informasi yang akurat merupakan salah satu hal yang penting dalam mendukung pengambilan keputusan seseorang. Oleh karena itu, seiring perkembangan zaman, manusia berusaha menciptakan peralatan dan teknik yang dapat mempermudah dan menyempurnakan sistem yang ada sesuai dengan

kebutuhan. Aplikasi berbasis web merupakan salah satu solusi untuk mempermudah dalam memberikan informasi yang diinginkan oleh pengguna.

PT WTAP merupakan salah satu perusahaan yang bergerak dalam bidang jasa konsultan perkebunan. Dalam melakukan pengelolaan proyeknya PT. WTAP melakukan banyak kerjasama dengan pihak ketiga baik dalam *sharing* peralatan yang digunakan dalam proyek maupun sumber daya manusianya (baik dalam bentuk sewa ataupun pemakaian bersama). Sehingga pengelolaan proyek yang baik merupakan salah satu hal yang penting bagi kelangsungan pengelolaan bisnis di PT. WTAP.

Saat ini pengelolaan proyek di PT WTAP masih menggunakan sistem yang sederhana, baik data pemakaian sumber daya maupun proyek masih menggunakan excel dan ms words, semua berkas dimasukkan kedalam lemari file. Sehingga proses administrasi proyek memakan waktu yang cukup lama. Berdasarkan hal tersebut, maka PT. WTAP perlu memiliki sistem yang dapat mempermudah pengelolaan proyek. Oleh karena itu, pada paper ini akan membahas “*Aplikasi Pengelolaan Proyek PT WTAP Bandung Berbasis Web*”

1.2. Rumusan Masalah

Adapun permasalahannya adalah sebagai berikut:

1. Belum terdapatnya satu sistem yang dapat digunakan untuk proses pengelolaan proyek
2. Sistem belum menggunakan sistem yang dapat mempermudah dalam melakukan rekap data, dan pembuatan laporan dari setiap proyek sulit dilakukan dengan cepat.
3. Setiap peralatan yang dipakai dalam menjalankan proyek masih dicatat secara manual baik itu biaya dalam peminjaman alat dan jenis alat yang disewa.

1.3. Tujuan

Tujuan dari pembuatan aplikasi ini adalah:

1. Menyediakan aplikasi pengelolaan proyek yang bias memberikan kemudahan dalam proses pengelolaan sebuah proyek
2. Menyediakan sebuah aplikasi yang sudah terkomputerisasi sehingga memudahkan dalam melakukan rekap data dan memudahkan dalam pembuatan laporan setiap proyek yang masuk.
3. Memudahkan dalam pengelolaan alat yang dipakai dalam pembuatan proyek.

II. KAJIAN PUSTAKA

2.1 PHP

PHP adalah bahasa server-side scripting yang menyatu dengan HTML untuk membuat halaman web yang dinamis [1]. Server-side scripting merupakan sintaks dan perintah-perintah yang diberikan akan sepenuhnya dijalankan di server tetapi disertakan pada dokumen HTML. HTML (Hypertext Markup Language)

merupakan salah satu format yang digunakan dalam pembuatan dokumen dan aplikasi yang berjalan di halaman web [4]. Dasar-dasar HTML yaitu HTTP (Hypertext Transfer Protocol) merupakan protokol yang digunakan untuk mentransfer data antara web server ke web browser. Protokol ini mentransfer dokumen-dokumen yang ditulis atau berformat HTML.

2.2. Unified Modelling Language (UML)

UML adalah sebuah bahasa yang telah menjadi standar dalam industri untuk visualisasi, merancang dan mendokumentasikan sistem piranti lunak [3]. UML menawarkan sebuah standar untuk merancang model sebuah sistem. UML tetap dapat digunakan untuk modeling aplikasi procedural dalam VB atau C. Seperti bahasa-bahasa lainnya, UML mendefinisikan notasi dan syntax/semantik. Notasi UML merupakan sekumpulan bentuk khusus untuk menggambarkan berbagai diagram piranti lunak. Setiap bentuk memiliki makna tertentu, dan UML syntax mendefinisikan bagaimana bentuk-bentuk tersebut dapat dikombinasikan. UML terdiri atas use case diagram, class diagram, activity diagram, sequence diagram, collaboration diagram, component diagram, component diagram dan deployment diagram.

III. Metodologi Penelitian

Metodologi pengembangan perangkat lunak yang dipakai dalam paper ini adalah mengadopsi metode klasik waterfall. Tahapannya adalah sebagai berikut:

1. Analisis Persyaratan

Pada tahapan ini dilakukan analisis persyaratan dengan melihat sistem yang saat ini berjalan dari mulai ada suatu proyek sampai pengalokasian manusia, data dan peralatannya. Analisis persyaratan ini menjadi acuan bagi perancangan aplikasi.

2. Perancangan Sistem

Sesuai analisis kebutuhan aplikasi, selanjutnya dilakukan perancangan sistem. Aktivitas yang akan dilakukan sebagai berikut :

- a. Merancang pemodelan dengan standar UML.
- b. Merancang basis data
- c. Merancang tampilan dan antarmuka aplikasi.

3. Tahap Implementasi

Pembangunan aplikasi menggunakan bahasa pemrograman PHP dengan database MySQL.

4. Tahap Pengujian

Pada tahap ini akan dilakukan pengujian fungsional : pengujian fungsi, fitur dan penanganan kesalahan sesuai dengan persyaratan yang telah diidentifikasi.

IV. HASIL DAN PEMBAHASAN

4.1. Analisis Persyaratan

Analisis merupakan langkah awal untuk pengembangan sistem, karena perancangan bahkan implementasi system tidak akan terwujud dengan baik tanpa adanya analisa terhadap system informasi yang sedang berjalan saat ini.

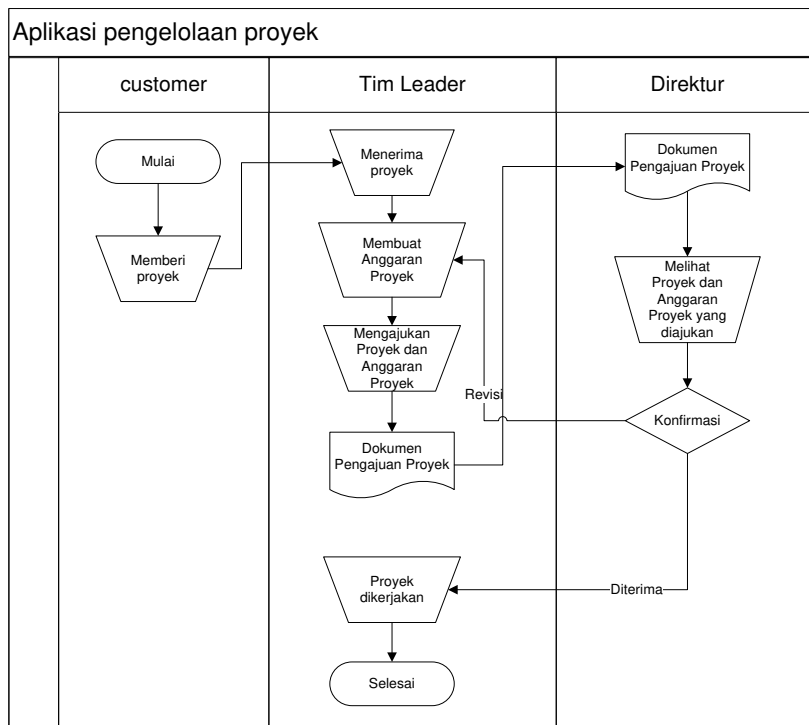

Gambar 1. Flowmap Pengelolaan Proyek

Keterangan:

1. Customer memberikan proyek kepada tim leader
2. Setelah itu tim leader menerima proyek tersebut, kemudian tim leader membuat anggaran proyek tersebut untuk diajukan ke direktur
3. Direktur melihat proyek dan anggaran proyek yang diajukan
4. Kemudian direktur melakukan konfirmasi terhadap proyek yang diajukan, apakah diterima atau revisi
5. Apabila proyek tersebut direvisi maka tim leader harus mengajukan ulang proyek tersebut setelah melakukan revisi
6. Apabila proyek tersebut diterima maka tim leader langsung mengerjakan proyek tersebut.

4.2. Perancangan Sistem

Perancangan aplikasi ini menggunakan diagram UML, sebagai berikut:

a. Use Case Diagram

Use case diagram menggambarkan fungsionalitas yang diharapkan dari sebuah sistem. Yang ditekankan adalah apa yang diperbuat sistem, dan bukan bagaimana Sebuah use case merepresentasikan sebuah interaksi antara actor

dengan sistem. Use case merupakan sebuah pekerjaan tertentu, misalnya login ke sistem, meng-create sebuah daftar belanja, dan sebagainya. [3].

1. Use Case Diagram

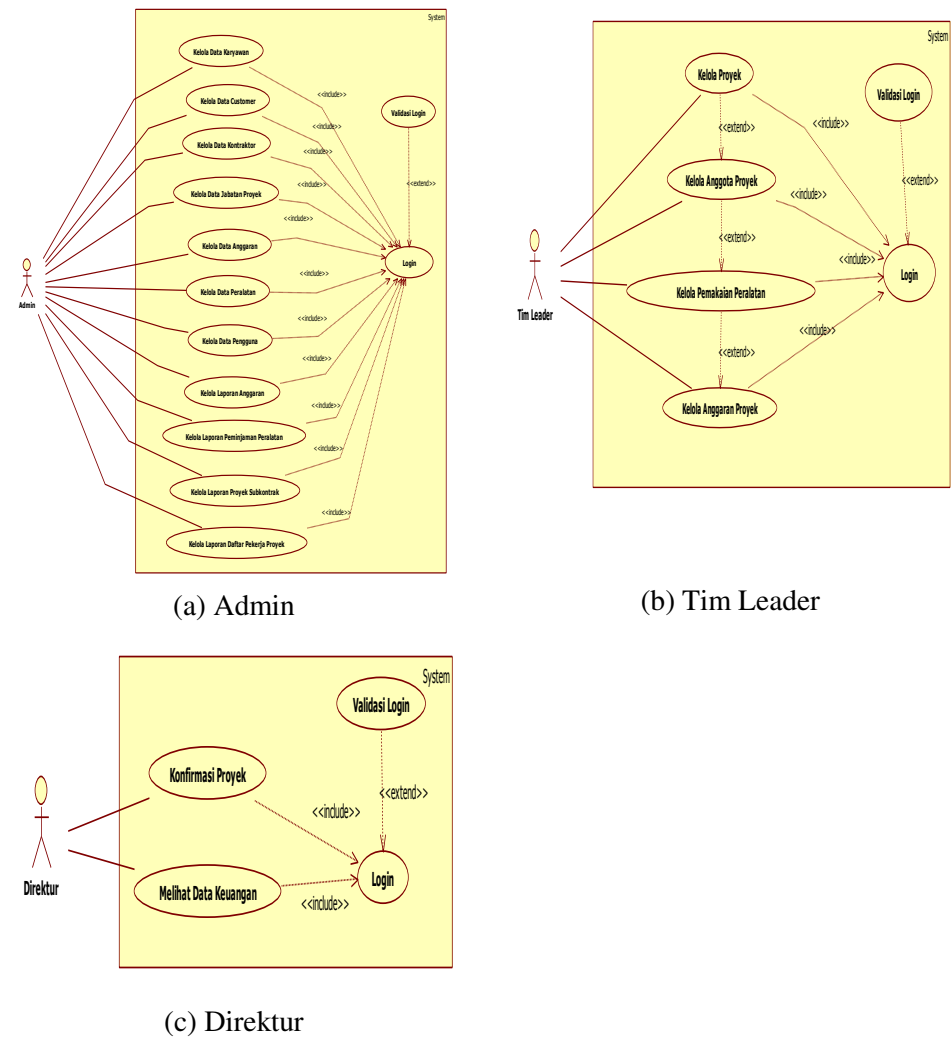

Gambar 2. Use Case Diagram

b. Class Diagram

Class adalah sebuah spesifikasi yang jika diinstansiasi akan menghasilkan sebuah objek dan merupakan inti dari pengembangan dan desain berorientasi objek. Class menggambarkan keadaan (atribut/properti) suatu sistem, sekaligus menawarkan layanan untuk memanipulasi keadaan tersebut (metoda/fungsi). Class diagram menggambarkan struktur dan deskripsi class, package dan objek beserta hubungan satu sama lain seperti containment, pewarisan, asosiasi, dan lain-lain [3].

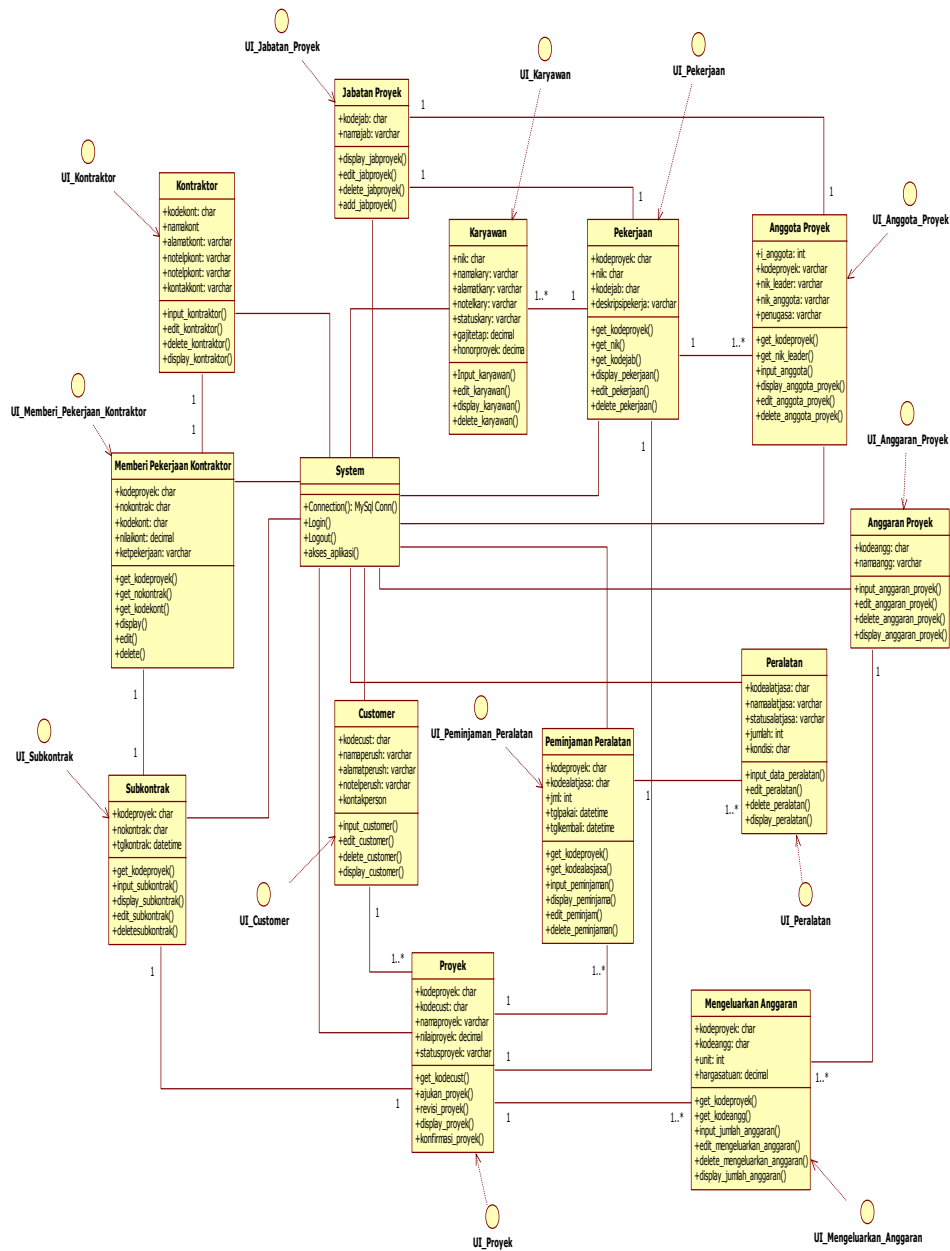

Gambar3. Class Diagram PengelolaanProyek

c. Sequence Diagram

Sequence diagram menggambarkan interaksi antar objek di dalam dan di sekitar system (termasuk pengguna, *display*, dan sebagainya) berupa *message* yang digambarkan terhadap waktu. *Sequence diagram* terdiri antar dimensi vertikal (waktu) dan dimensi horizontal (objek-objek yang terkait).[3]

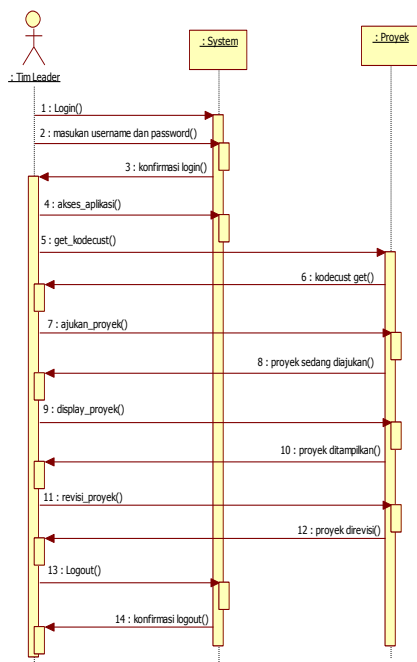

(a) Pengajuan Proyek

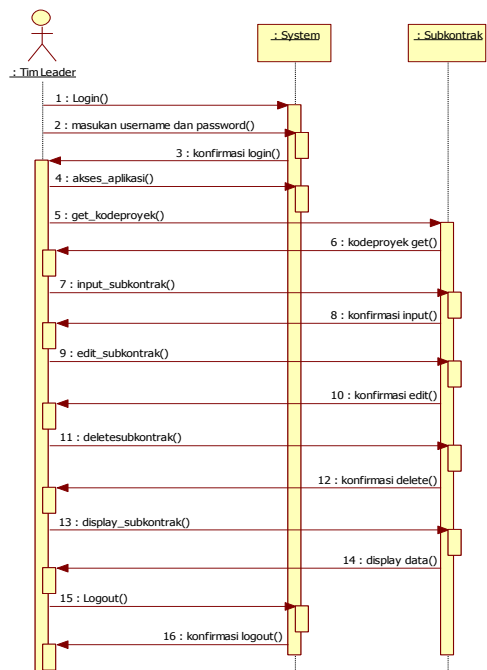

(b) Pengajuan SubKontrak

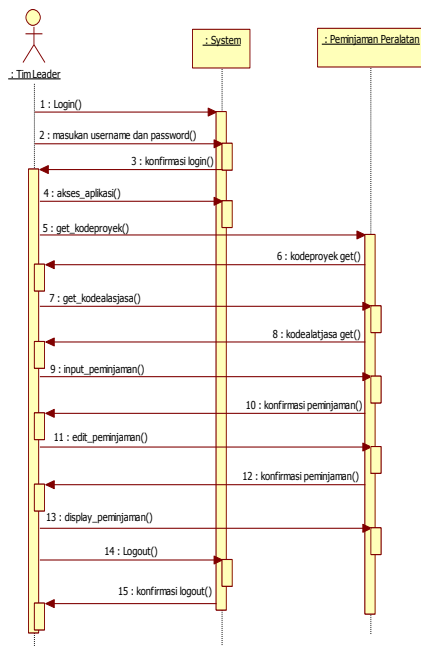

(c) Peminjaman Peralatan

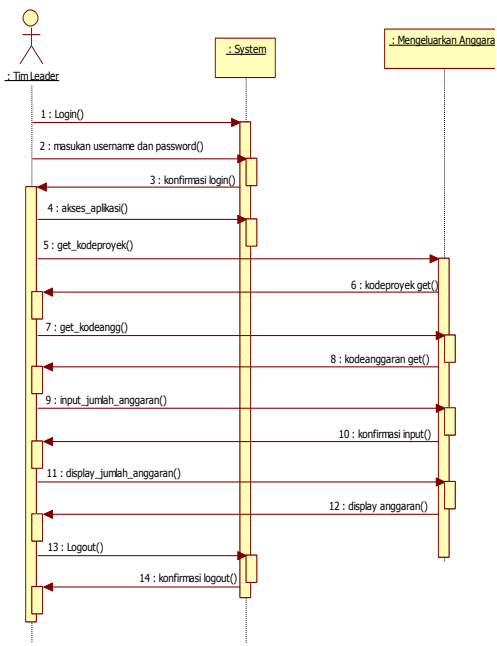

(d) Mengeluarkan Anggaran

Gambar 4. Sequence Diagram

d. Activity Diagram

Activity diagrams menggambarkan berbagai alir aktivitas dalam sistem yang sedang dirancang, bagaimana masing-masing alir berawal, *decision* yang mungkin terjadi, dan bagaimana mereka berakhir. *Activity diagram* juga dapat menggambarkan proses paralel yang mungkin terjadi pada beberapa eksekusi. *Activity diagram* merupakan *state diagram* khusus, dimana sebagian besar *state* adalah *action* dan sebagian besar transisi di-*trigger* oleh selesainya *state* sebelumnya (*internal processing*) [3].

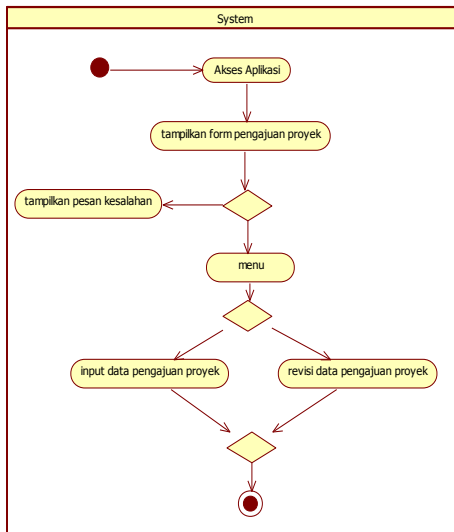

(a) Pengajuan Proyek

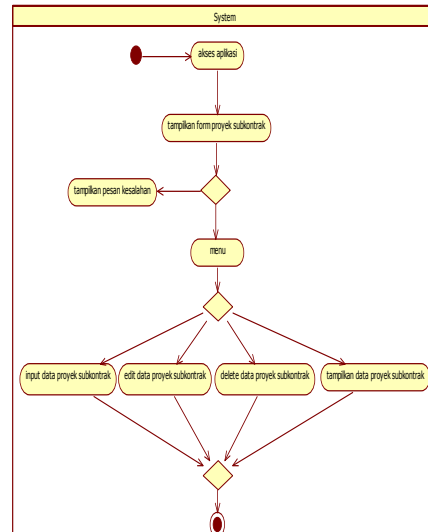

(b) Proyek SubKontrak

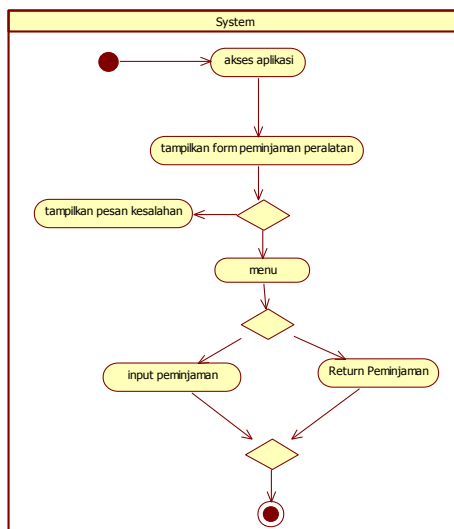

(c) Peminjaman Peralatan

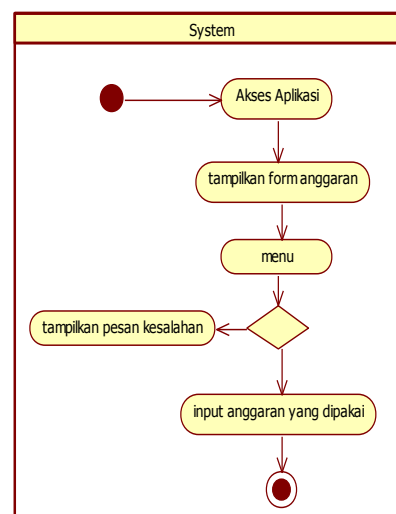

(d) Mengeluarkan anggaran

Gambar 5. Activity Diagram

e. Component dan Deployment Diagram

Component diagram menggambarkan struktur dan hubungan antar komponen piranti lunak, termasuk ketergantungan (*dependency*) di antaranya. Komponen piranti lunak adalah modul berisi code, baik berisi source code maupun binary code, baik library maupun executable, baik yang muncul pada compile time, link time, maupun run time.

Deployment/physical diagram adalah penggambaran detail bagaimana komponen di-deploy dalam infrastruktur sistem, dimana komponen akan terletak (pada mesin, server atau piranti keras apa), bagaimana kemampuan jaringan pada lokasi tersebut, spesifikasi server, dan hal-hal lain yang bersifat fisik. Sebuah *node* adalah server, *workstation*, atau piranti keras lain yang digunakan untuk men-deploy komponen dalam lingkungan sebenarnya. Hubungan antar *node* (misalnya TCP/IP) dan *requirement* dapat juga didefinisikan dalam diagram ini [3].

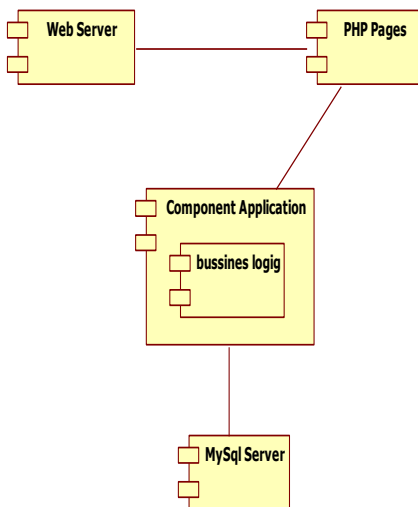

Gambar 6. Component Diagram

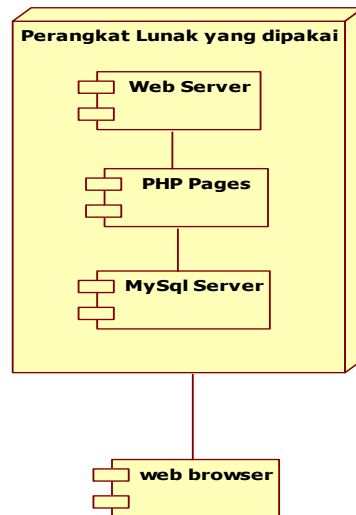

Gambar 7. Deployment Diagram

4.3. Antarmuka Aplikasi Pengelolaan Proyek PT. WTAP

Berikut antarmuka pengguna (UI) aplikasi: pengelolaan proyek PT. WTAP



Gambar 8. UI Login



Gambar 9. UI Anggaran proyek

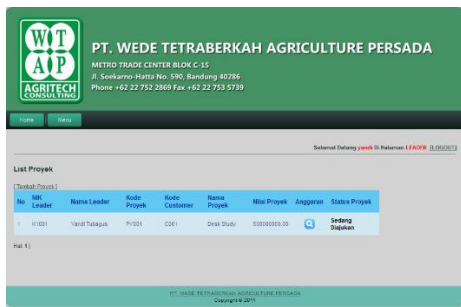

Gambar 10. UI Pengajuan proyek



Gambar 11. UI Peminjaman Alat



Gambar 12. UI List pekerjaan

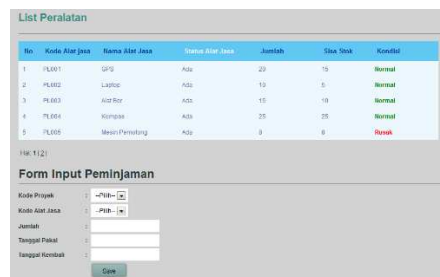

Gambar 13. UI Peminjaman Peralatan



Gambar 14. UI Mengeluarkan Anggaran

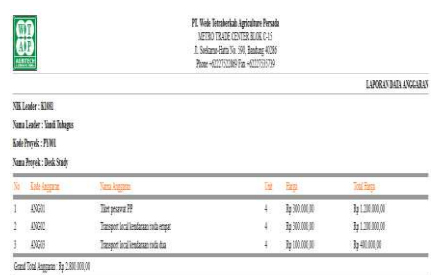

Gambar 15. Laporan Anggaran



Gambar 16. Lapaoran Penugasan Kerja



Gambar 17. Laporan Peminjaman alat

V. Kesimpulan dan Saran

5.1. Kesimpulan

Berdasarkan pembahasan di atas, maka kesimpulannya adalah bahwa aplikasi pengelolaan proyek ini dapat digunakan untuk mengelola setiap proyek yang masuk dari *customer*, mengelola anggota tim proyek untuk setiap proyek, mengelola setiap peralatan yang dipakai dalam pengerjaan proyek dan mengelola anggaran yang dikeluarkan dalam pengerjaan proyek.

5.2. Saran

Perangkat lunak pengelolaan proyek PT. WTAP ini dapat dikembangkan lagi dengan menambahkan fitur penjadwalan proyek, dimana penjadwalan proyek tersebut dapat mengelola dari dimulai suatu proyek sampai dengan proyek berakhir.

DAFTAR PUSTAKA

- [1] Hakim Lukmanul.2009. MembongkarTrikRahasia Para MASTER PHP. Jakarta :BukuLokomedia
- [2] Sommerville, Ian, *Software Engineering (RekayasaPerangkatLunak)*. Erlangga : Jakarta, 2003
- [3] Rumbaugh, James., Jacobson Ivar., Booch, Grady, 1999, The Unified Modelling Language Reference Manual,Addison-Weasley.
- [4] Saerang,Jerry Peter. XAMPP Paket Apache, PHP, dan MySQL Instant, (Online), (<http://www.ruangkecil.or.id/experimental-work/xampppaket-apache-php-dan-mysql-instant/>, diakses Mei 2010).