

ANALISIS PERBANDINGAN METODE *WEIGHTED PRODUCT (WP)* DENGAN METODE *SIMPLE ADDITIVE WEIGHTING (SAW)* UNTUK PENDUKUNG KEPUTUSAN PEMILIHAN BIRO PERJALANAN PARIWISATA

Ryzal Pradito, Yuliani Indrianingsih

Jurusan Teknik Informatika

Sekolah Tinggi Teknologi Adisutjipto Yogyakarta

informatika@stta.ac.id

ABSTRACT

Decision Support System (DSS) is a system that helps managers to solve a semi-structured problem. There are techniques used to make the DSS, one of them is Fuzzy Logic Multi Criteria Decision Making (MCDM). Weighted Product Method (WP) and Single Additive Weighting Method (SAW) is a method to solve the problem using multiplication to connect the attribute ratings, where rating attributes must be raised first with the weight relevant attributes weights. The applications results show comparison WP methods and SAW methods is closer to the value 1, so that the SAW method is the most appropriate method to solve the problem of the selection a travel agency tourism.

Keywords : SPK, SAW method, WP method

1. Pendahuluan

Penentuan pemilihan biro perjalanan bis pariwisata memiliki banyak pertimbangan untuk dipikirkan. Banyak aspek yang perlu diperhitungkan karena menyangkut pelayanan terhadap banyak orang sebagai pengguna jasa. Dalam menentukan pilihan terkadang pengguna kebingungan harus menilai penyedia jasa biro perjalanan pariwisata dari aspek apa saja, standar penilaian dan kriteria yang tidak jelas seperti inilah yang akan membingungkan para pengguna jasa tersebut.

Oleh karena itu perlu dibangun sebuah sistem pendukung keputusan (*decision support system*) yang akan membantu penentuan siapa yang layak untuk mendapatkan bantuan. Model yang digunakan dalam sistem pendukung keputusan adalah *Fuzzy Criteria Attribute Decision Making (FMCDM)*. Untuk melakukan perhitungan metode FMCDM pada masalah ini ditentukan dengan membandingkan metode WP (*Weighted Product*) dengan metode SAW (*Simple Additive Weighting*). Harapannya sistem tersebut dapat membantu atau memudahkan pengambilan keputusan dalam hal penentuan pemilihan biro perjalanan pariwisata. Sehingga akan didapatkan biro perjalanan pariwisata yang paling layak dan memenuhi kriteria perjalanan wisata.

2. METODOLOGI

2.1 Metode WP

Metode *weighted product* merupakan salah satu metode penyelesaian yang di tawarkan untuk menyelesaikan masalah *Multi Attribute Decision Making (MADM)*. Metode WP mirip

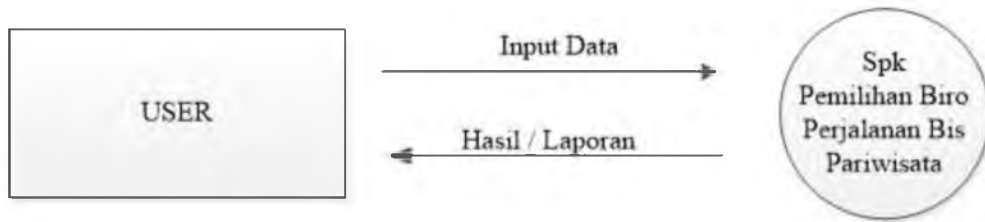

Gambar 1 Diagram Konteks SPK Pemilihan Biro Perjalanan Pariwisata

2.3.2 DFD Level 1

Diagram ini merupakan gambaran rinci dari proses yang dilakukan pada diagram konteks yang hanya menjelaskan secara umum proses yang dikerjakan oleh aplikasi. Proses tersebut digambarkan seperti pada Gambar 2.

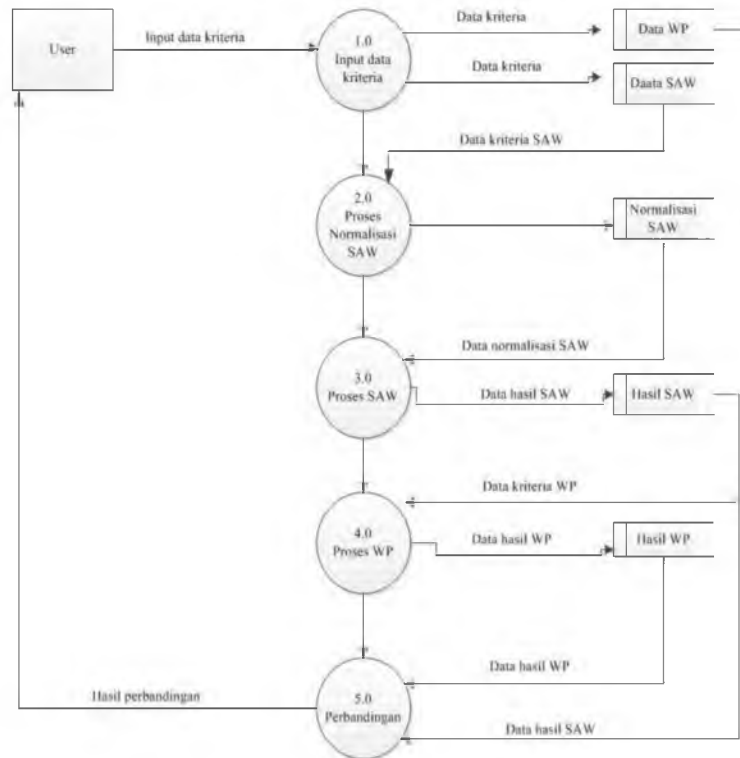

Gambar 2 DAD Level 1

Pada diagram alir data level 1 pada proses 1.0 pengguna atau *user* memasukan data kriteria, pada proses 2.0 pengguna melakukan proses normalisasi data kriteria untuk metode *SAW*, data yang telah dimasukkan kemudian disimpan untuk dipanggil lagi pada saat penilaian pada proses 3.0 dan 4.0 kemudian hasil perhitungan dibandingkan untuk memperoleh hasil akhir berupa nilai dan ranking pada proses ke 5.0.

2.3.4 Flowchart Sistem

Dalam membangun sistem diperlukan flowchart untuk melihat gambaran bagaimana proses dari sistem itu bekerja dari awal hingga selesai, hal ini dimaksudkan agar mengurangi kesalahan yang terjadi jika tidak memiliki acuan dalam rancangan. Sistem ini juga memilik alur data seperti yang ditunjukkan pada Gambar 3.

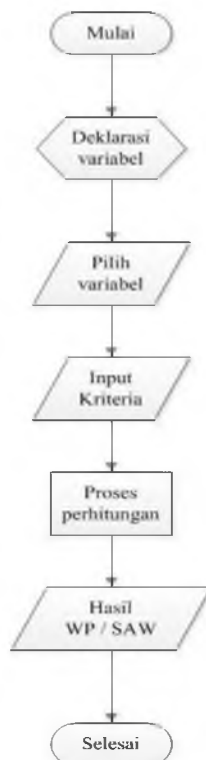

Gambar 3 Flowchart Sistem

3. Hasil dan Pembahasan

3.1 Penjelasan Aplikasi



Gambar 4 Menu Utama SPK Pemilihan Biro Perjalanan Pariwisata

Tampilan halaman menu utama adalah tampilan pertama pada saat pengguna menjalankan aplikasi ini. Pada menu utama pengguna diminta untuk memilih berapa perbandingan yang akan dilakukan. Setelah memilih jumlah perbandingan yang diinginkan Pada halaman menu biro wisata adalah kelanjutan dari proses *input* data perbandingan yang telah dilakukan pada halaman utama. Jumlah wisata yang akan dinilai sesuai dengan jumlah perbandingan yang dipilih.

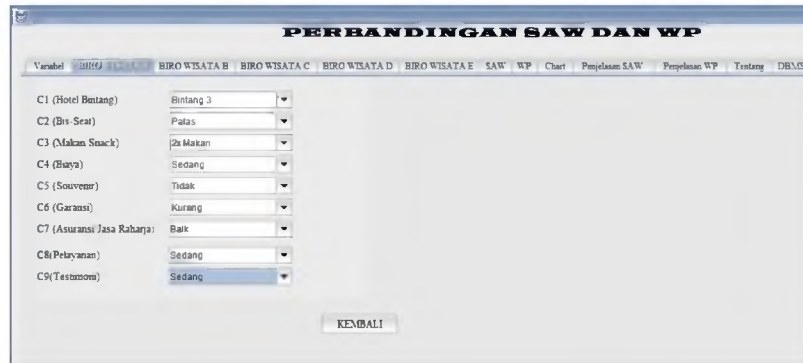

Gambar 5 Menu Biro Wisata SPK Pemilihan Biro Perjalanan Pariwisata

Pada halaman tampilan perhitungan metode menampilkan data-data yang telah diinputkan berdasarkan kriterianya, lihat gambar 6. Pada halaman menu ini menunjukkan hasil perhitungan perbandingan metode SAW dengan metode WP, lihat gambar 7.



Gambar 6 Menu Perhitungan Metode SPK Pemilihan Biro Perjalanan Pariwisata

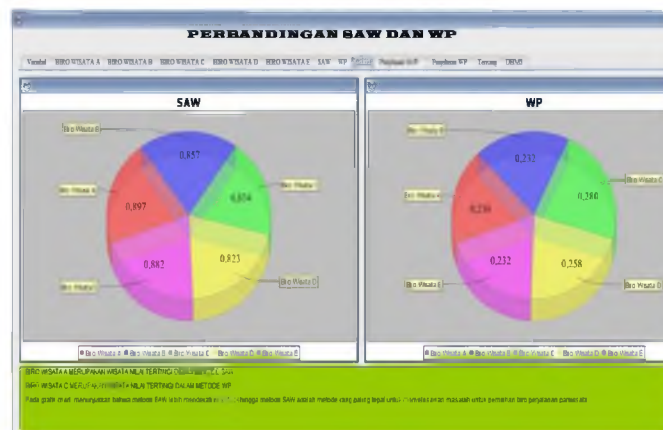

Gambar 7 Hasil Perbandingan Metode SAW dengan Metode WP

3.2 Pembahasan

Dari hasil penghitungan manual dengan menggunakan metode SAW dan WP dapat diketahui dan dilihat pada tabel 1 dan tabel 2. Sedangkan hasil perhitungan dengan menggunakan aplikasi yang dibuat dan dirancang dapat dilihat pada gambar 8.

Tabel 1 Perbandingan Hasil Perhitungan Metode SAW

No	Nama	Perhitungan Manual	Perhitungan Sistem
1	Biro Wisata A	0.897	0.897
2	Biro Wisata E	0.882	0.882
3	Biro Wisata B	0.857	0.857
4	Biro Wisata C	0.834	0.834
5	Biro Wisata D	0.823	0.823

Tabel 2 Perbandingan Hasil Perhitungan Metode WP

No	Nama	Perhitungan Manual	Perhitungan Sistem
1	Biro Wisata C	0.280	0.280
2	Biro Wisata D	0.258	0.258
3	Biro Wisata B	0.232	0.232
4	Biro Wisata E	0.232	0.232
5	Biro Wisata A	0.230	0.230

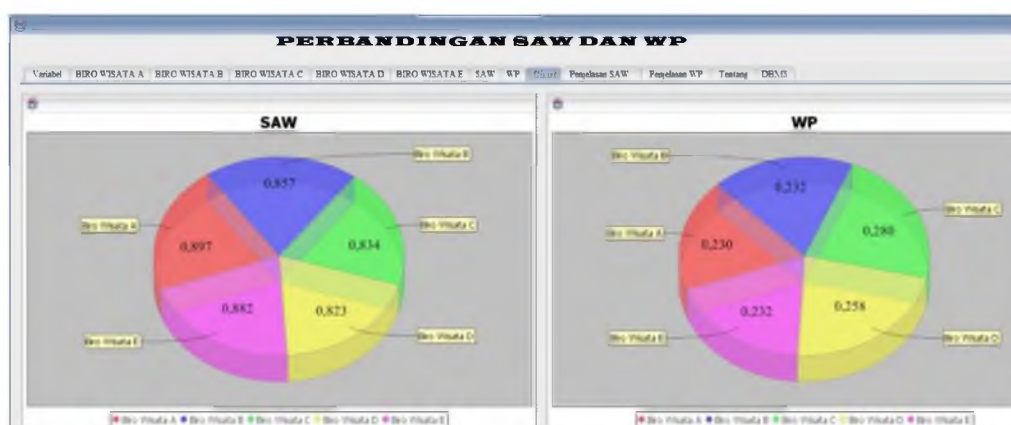

Gambar 8 Hasil Perbandingan Metode SAW dengan Metode WP

4. Penutup

4.1 Kesimpulan

Kesimpulan yang diperoleh dari penelitian yang telah dilakukan adalah :

1. Sistem pendukung keputusan pemilihan biro perjalanan pariwisata merupakan solusi bagi para konsumen untuk pemilihan biro perjalanan pariwisata sesuai dengan yang di inginkan.
2. Metode *Weighted Product* (WP) dan Metode *Simple Additive Weighting* (SAW) dapat diterapkan dalam sistem pendukung keputusan untuk pemilihan biro perjalanan pariwisata dan menghasilkan nilai yang sama antara perhitungan manual dan perhitungan sistem.
3. Hasil akhir perbandingan metode WP dan SAW pada sistem berupa perankingan nilai tertinggi ke nilai terendah. Nilai tertinggi menempati prioritas utama untuk pemilihan biro perjalanan pariwisata. Hasil urutan perankingan antar kedua metode terkadang tidak selalu sama.

4. Perbedaan hasil urutan perankingan tersebut karena metode SAW dan metode WP yang merupakan bagian dari model MCDM, sehingga mengandung unsur ketidakpastian atau kabur.
5. Perbandingan metode WP dan metode SAW pada grafik menunjukkan bahwa metode SAW lebih mendekati nilai 1, sehingga metode SAW adalah metode yang paling tepat untuk menyelesaikan masalah untuk pemilihan biro perjalanan pariwisata.

4.2 Saran

Saran untuk penelitian selanjutnya berdasarkan hasil penelitian ini adalah

1. Sistem perlu dibandingkan lagi menggunakan metode perankingan yang berbeda pola algoritmanya sehingga dapat diketahui kinerjanya.
2. Tampilan atau Antarmuka pada sistem dibuat lebih menarik lagi untuk kedepannya sehingga *admin* dan *user* tidak merasa jenuh dalam penggunaan sistem ini.

Sistem ini dapat dikembangkan dengan *platform* lain berbasis *smartphone* khususnya *Android*.

Daftar Pustaka

- Eko Dian, Cahyono Sigit Pramudyo, Arya Wirabhuna. 2012, *Perancangan Sistem Pendukung keputusan Untuk Pemasok Nata De Coco (Studi Kasus di CV. Agrindo Suprafood Yogyakarta)*.
ISSN cetak: 2302-691X
- Jogianto, HM. 2005, *Analisis dan Desain Sistem Informasi*, Yogyakarta : Andi Offset
- Kusrini. 2007, *Konsep dan Aplikasi Sistem pendukung Keputusan*, Yogyakarta : CV. Andi Offset
- Kusuma, Dewi. 2006, *Fuzzy Multi-Attribute Decission Making*, Yogyakarta : Graha Ilmu
- Maulana, Much. Rifqi. 2012, *Penilaian Kinerja Karyawan Di IFUN Jaya Textile Dengan Metode Fuzzy Simple Additive Weighted*. *Jurnal Ilmiah ICTech Vol.x, No.1, Januari*
- Turban, E, Aronson J.E, dkk. 2003, *Decission Support System and Intelligent System (Sistem Pendukung Keputusan dan Sistem Cerdas)*. Andi Offset. Yogyakarta
- Uyun, Shofwatul. 2011, *A Fuzzy Topsis Multiple-Attribute Decision Making for Scholarship Selection*. *Jurnal TELKOMNIKA, Vol.9, No.1, April, pp. 37-46*.

