

**PERAN SERTA MASYARAKAT MENANGGULANGI NARKOBA  
(KETIDAKPEDULIAN AWAL KEHANCURAN)**

**Oleh**

**BRIGJEN POL Drs. SISWANDI**

**DIREKTUR PERAN SERTA MASYARAKAT - BNN**

**LATAR BELAKANG**

1. KEJAHATAN NARKOBA MERUPAKAN KEJAHATAN YANG BERSIFAT LINTAS BATAS NEGARA DAN KEJAHATAN LUAR BIASA
2. BISNIS NARKOBA SGT GIURKAN/KEUNTUNGAN SGT BESAR DAN TERSELUBUNG/TERTUTUP & BENTUK ORGANISASI DGN SISTEM SEL / MATA RANTAI TERPUTUS
3. TIDAK ADA SATUPUN INSTANSI/INSTITUSI/PERUSAHAAN YANG BISA MENYATAKAN BAHWA INSTITUSI NYA BERSIH DARI NARKOBA ATAU KEBAL TERHADAP NARKOBA

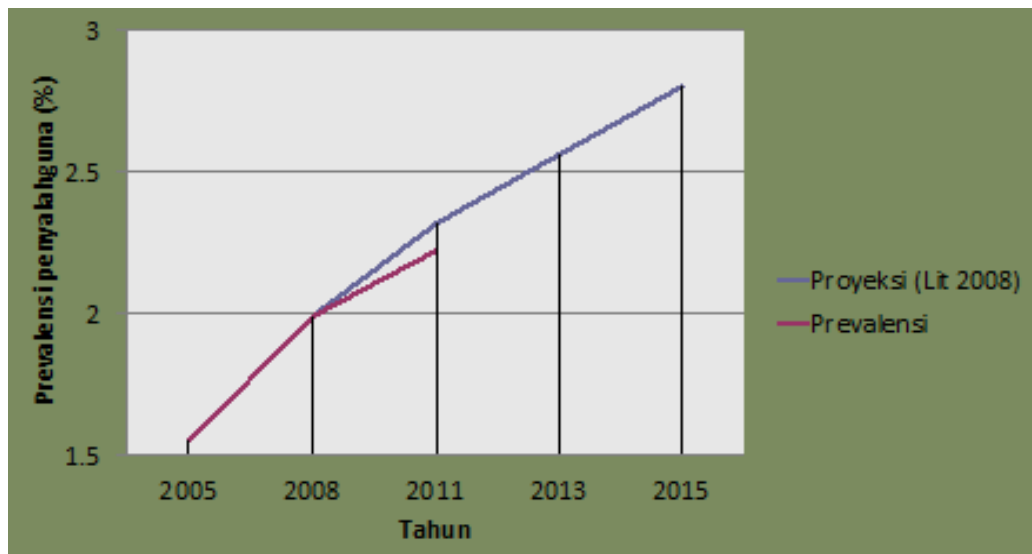

**Penelitian BNN dan Puslitkes UI (2008), Prevalensi penyalahguna Narkoba diproyeksikan meningkat tiap tahun:**

**-2008 = 1,99%**

**-2011 = 2,32% = 2,2% (3,8 Juta)**

**-2013 = 2,56%**

-2015 = 2,80%

Korban / Pecandu Narkoba saat ini 4 Juta orang, dan pecandu Narkoba yang mendapat layanan terapi dan rehabilitasi di seluruh Indonesia (th.2010) = 18.000 (0,47%) karena terbatasnya tempat rehabilitasi.

#### **MENGAPA INDONESIA MENJADI PANGSA NARKOBA**

- 1. BANYAKNYA PINTU MASUK BAIK MELALUI BANDAR UDARA MAUPUN PELABUHAN LAUT SERTA LEMAHNYA PENGAWASAN DI PINTU MASUK.**
- 2. MUDAHNYA MEREKRUT KURIR DAN MURAHNYA HARGA KURIR SERTA MUDAHNYA Mencari tempat tinggal dan membentuk jaringan**
- 3. TINGGINYA HARGA JUAL.**
- 4. PENERAPAN SANKSI HUKUM KURANG MAKSIMAL.**
- 5. TERBATASNYA PERALATAN DAN KURANGNYA SDM.**
- 6. TINGGINYA EGO SEKTORAL.**

#### **DAMPAK KESEHATAN**

##### **MARIJUANA/GANJA**

<b>GEJALA</b>	<b>DAMPAK</b>
Murung	Motivasi rendah & susah dikendalikan
Tegang	Depresi & Paranoid
Mudah marah	Gangguan persepsi & berfikir
Rasa cemas berlebihan	Gangguan keseimbangan tubuh
	Sulit konsentrasi
	Gerakan lambat

##### **SHABU**

<b>GEJALA</b>	<b>DAMPAK</b>
Senantiasa merasa lapar	Gangguan fungsi hati, ginjal & urat syaraf
Cemas, depresi & marah, Susah tidur	Perilaku abnormal & mudah bingung
	Berkhayal & berhalusinasi

	Mudah cemas & marah
--	---------------------

### HEROIN

GEJALA	DAMPAK
Sulit tidur	Detak jantung lemah & sesak napas
Mata & hidung berair	Kerusakan paru-paru, ginjal & hati
Mudah marah & gelisah	Sulit buang air besar
Tremor & kram tubuh	Sulit konsentrasi
Menggigil & berkeringat	
Diare & muntah	
OVERDOSIS bisa menyebabkan kematian karena pusat pernafasan di otak tertekan dan lumpuh	

### ECSTASY

GEJALA	DAMPAK
Rasa cemas berlebihan	• Kerusakan ginjal, hati & otak
Depresi	• Kehilangan ingatan dalam jangka waktu yang lama
Paranoid	• Menggigil, berkeringat & muntah
Kehilangan sensitifitas	• Tidak mampu untuk berpikir, melihat & menyelaraskan fungsi tubuh
Akal sehat	
Kesadaran	
Kematian dapat terjadi karena gangguan pembuluh darah jantung, dehidrasi dan pecahnya pembuluh darah otak	

### KOKAIN

GEJALA	DAMPAK
Mudah marah, depresi, cemas & gelisah	Memicu serangan jantung, stroke & gagal ginjal
Kehilangan gairah untuk melakukan sesuatu	Perilaku agresif

	Gemetar berlebihan
	Pandangan kabur & halusinasi

### **KETAMINE**

<b>GEJALA</b>	<b>DAMPAK</b>
SULIT TIDUR	SULIT MENGERAKAN ANGGOTA TUBUH, GANGGUAN PERSEPSI, PENDENGARAN, PENGLIHATAN, PENCIUMAN, SENTUHAN & RASA
DEPRESI, MUDAH MARAH & TERSINGGUNG	BERHALUSINASI
SERING MENGUAP	
<b>OVERDOSIS</b> bisa menyebabkan kesulitan bernafas dan kematian	

### **INHALANTS**

<b>GEJALA</b>	<b>DAMPAK</b>
Pusing & gemetar	Kerusakan permanen pada otak, hati & ginjal
Mudah marah	Cenderung mengalami pendarahan pada hidung (mimisan)
Sulit tidur	Kehilangan ingatan, sulit belajar & melihat sesuatu secara jelas
	Kehilangan kendali tubuh
	Kram, nyeri & batuk parah
Hirupan mendadak dapat menyebabkan serangan jantung, pecahnya pembuluh darah di otak hingga kematian	

### **KERUSAKAN PADA JARINGAN OTAK YANG PERMANENTAKIBAT NARKOBA**

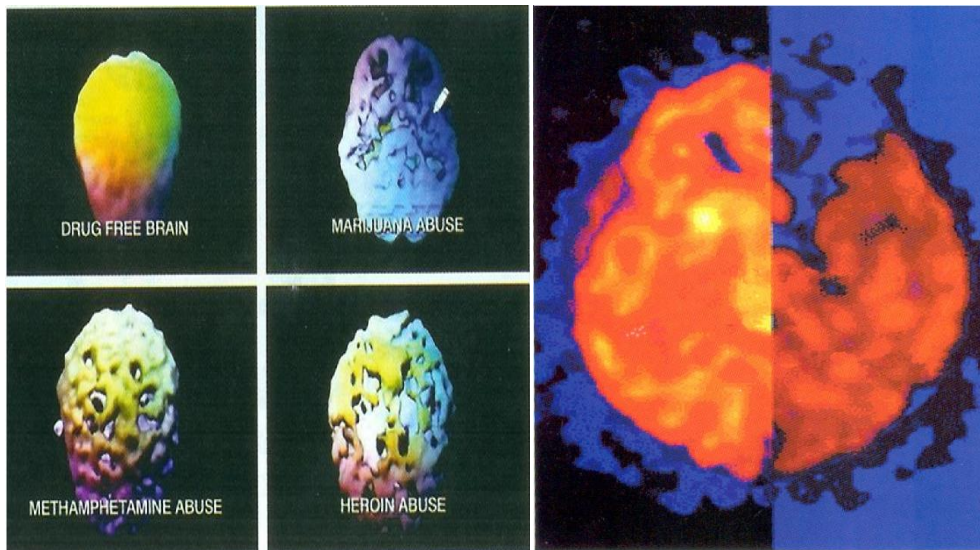

### GEJALA DINI & CIRI-CIRI PENGGUNA

BINGUNG	BOLOS
BEGO	BENGONG
BOLOT	BOHONG
BARANG 2 HILANG	
7B	

### Waspadai 21 Jenis Zat Psychoactive Baru Peregang Nyawa Masuk ke Indonesia

Benzylpiperazine	Mitragyna
Para-methoxymethamphetamine	DMA (N,N,a-trimethyl-benzeethanamine)
Methylone	Synthetic Cannabinoids
Mephedrone	Synthetic Cathinones
Pentedrone	Phethylamines
4-methyl-N-ethylcathinone	Plant-based
N-ethyl-cathinone	Ketamines
MDPV (3,4-methylenedioxyprovalerone)	Miscellaneous
JHW-018	DOC (4-chloro-2,5-dinethoxyamphetamine)
XLR-11	
2-CB (4-bromo-2,5	

dimethoxymethamphetamine)	
---------------------------	--

## FAKTA DI LAPANGAN

### Penyebab Kecelakaan, Apriani Hilang Konsentrasi Akibat Narkoba



Minggu (22/1) pukul 11.00 WIB,

Apriani mengendarai B-2479-XI kecelakaan menewaskan sembilan orang pejalan kaki dan melukai tiga orang lainnya di Jalan Ridwan Rais dekat Tugu Tani, Jakarta Pusat

Pihak Kepolisian Daerah Metropolitan Jakarta Raya (Polda Metro Jaya) menduga penyebab kecelakaan "maut" yang menewaskan sembilan orang pejalan kaki, karena tersangka, Apriani Susanti (29) kehilangan konsentrasi akibat mengkonsumsi narkoba.

Kepala Bidang Kedokteran dan Kesehatan (Kabiddokkes) Polda Metro Jaya, Komisariss Besar Polisi Rudy Hengi Sampoerno di Jakarta, Kamis, mengatakan Apriani bersama tiga rekannya, yakni Adistria Putri Grani (26), Denny Mulyana (30) dan Arisendi (34) sempat mengkonsumsi minuman keras dan ekstasi.

"Jadi sebagaimana kita ketahui sebelumnya mereka ini pakai minuman keras dan ekstasi,".

**Model Novi Amelia Tidak Ekstasi sebelum mengemudi.**



Model Novi Amelia diduga mabuk saat mengemudikan mobilnya. Akibatnya, ia pun tak mampu mengendalikan kemudi dan menabrak tujuh pengguna jalan di kawasan Taman Sari Jakarta Barat, Rabu 17 Oktober 2012.

Menurut keterangan dari Polda Metro Jaya, sebelum menabrak, Novi diketahui mengkonsumsi minuman keras dan narkoba jenis ekstasi. Selain menenggak minuman keras dan Ekstasi, Novi juga sempat beberapa kali mengupdate status di akun Twitternya. Dalam akunnya, model berusia 25 tahun itu menulis status dengan kalimat yang galau.

“Dia mengkonsumsi minuman keras Chivas katanya, lalu ekstasi,” kata Kabid Humas Polda Metro Jaya Kombes Rikwanto di Mapolda Metro Jaya.

### **Pemuda Mabuk jadi Pemicu Tawuran**



Tawuran yang mengakibatkan tiga orang mengalami luka dan sejumlah rumah warga rusak di kawasan RW 02 Pinang Ranti, Makasar, Jakarta Timur pada Minggu

(11/11/2012) malam ternyata dipicu oleh pemuda mabuk yang membuat onar di lingkungan tersebut.

### **Bentrokan di RSPAD Terkait Kelompok Narkotik**



Jumat, 24 Februari 2012 Bentrokan di rumah duka Rumah Sakit Pusat Angkatan Darat, Jakarta, diduga melibatkan kelompok yang terkait jaringan narkotik dan obat-obatan. "Kasus ini berkaitan dengan narkoba juga," kata Kepala Polisi Resor Jakarta Pusat, Komisaris Besar Angesta Romano Yoyol.

### **Utang, Judi, dan Narkoba, di Kronologi Mutilasi**



Senin (11/3/2013) sekitar pukul 20.00 WIB Tonny sempat mengonsumsi shabu bersama Alanshia.

Tonny mendatangi ruko milik Alanshia,. Meski datang untuk menagih utang, sambil berbincang di lantai tiga ruko tersebut. Namun, setengah jam kemudian, terjadi cekcok mulut di antara keduanya. "Tersangka mengaku sakit hati karena ada kata-kata



korban yang menyinggung," tutur Putut. Dalam keterangan awalnya, Alanshia mengaku punya utang Rp 200 juta pada Tonny gara-gara kalah judi bola.

### PERAN AKTIF YANG DIHARAPKAN

Masyarakat mempunyai kesempatan yang seluas-luasnya untuk berperan serta membantu pencegahan dan pemberantasan penyalahgunaan dan peredaran gelap narkotika dan prekursor narkotika, pasal 104-108 uu narkotika no. 35 tahun 2009.

Diperkuat dengan diterbitkannya instruksi presiden no. 12 tahun 2011 tentang pelaksanaan jakstranas p4gn tahun 2011 – 2015, dimana semua komponen masyarakat bangsa dan negara bersinergi dan bekerjasama mensukseskan upaya p4gn untuk mewujudkan indonesia bebas narkoba 2015.

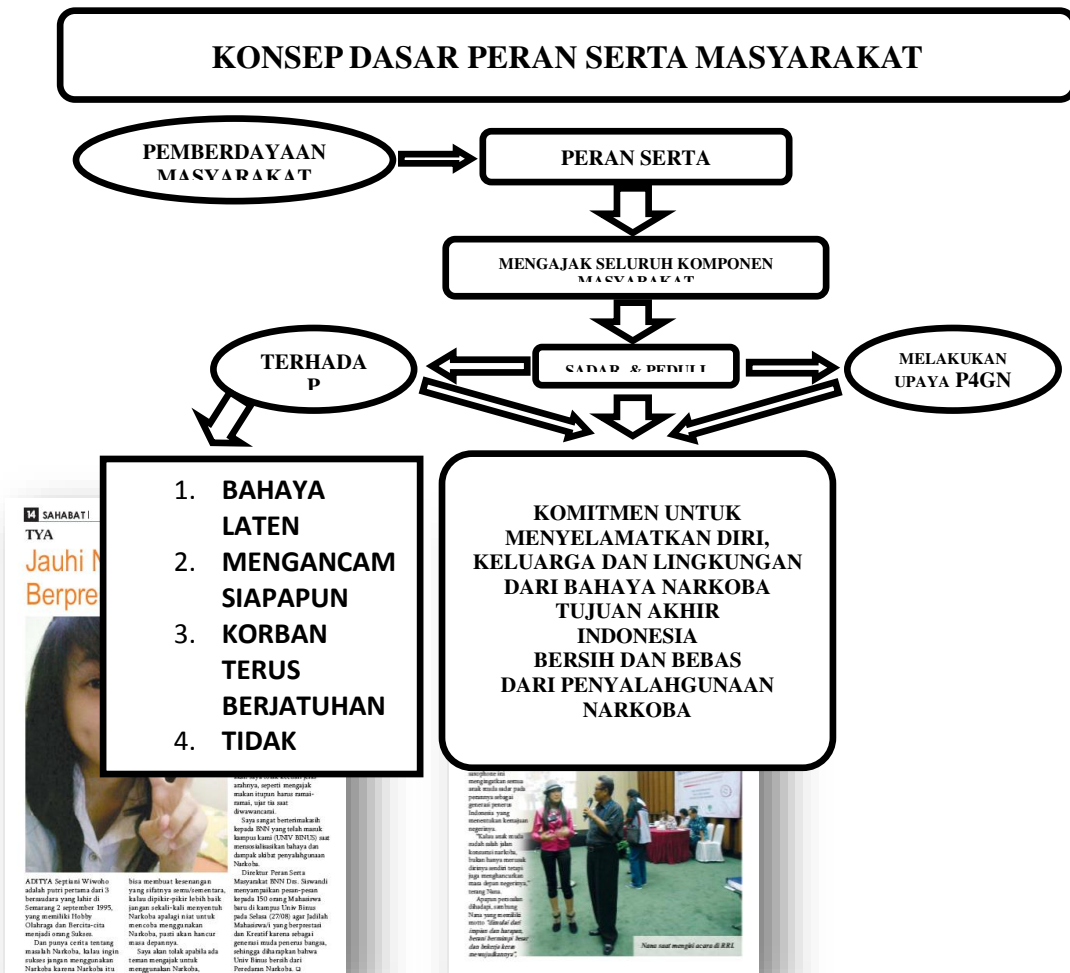

### MODUS OPERANDI

Modus Operandi Rekrutmen Kurir

1. Direkrut secara langsung dan si calon kurir secara sadar mau menjadi kurir dengan segala resikonya (alasan ekonomi).
2. Direkrut dengan berbagai cara atau pendekatan yang berupa tipu muslihat, diperdaya, dijebak, seperti:
  - a. Dipacari dan diajak nikah di luar negeri, tapi kemudian seolah-olah ditunda pernikahannya dan ketika pulang ke Indonesia, dititipi koper berisi narkoba.
  - b. Diajak jalan-jalan gratis ke luar negeri, tetapi ketika pulang dititipi koper berisi narkoba. Sedangkan pihak yang mengajak, pulanginya tidak bersamaan.
  - c. Diajak kerja sama membangun bisnis di luar negeri. Setelah hubungan terjalin baik, kemudian ketika mau pulang dititipi koper isinya narkoba.
  - d. Dititipi paket berupa kotak Doss oleh teman sendiri, ternyata isinya narkoba.
  - e. Dipinjam alamat rumahnya untuk menerima paket dari luar negeri, ternyata paketnya berisi narkoba.
3. Sebagian kurir direkrut berasal dari para TKW/TKI yang sedang bekerja di luar negeri dan akan pulang ke Indonesia. Atau TKW/TKI yang akan pergi dari negara tempat dia bekerja ke negara lainnya.