

Pengembangan Sistem Administrasi Pengolahan Data KKN Universitas Diponegoro

Mastam Aji¹⁾, Kodrat Iman Satoto²⁾, Rinta Kridalukmana²⁾
Jurusan Sistem Komputer, Fakultas Teknik, Universitas Diponegoro
Jl. Prof. Sudharto, Tembalang, Semarang, Indonesia
Email: mastam_aji@yahoo.co.id

KKN Program is the activity which is done by student. The activities shall be conducted as part of the student learning activities. In practice, there is a problem in the management of KKN's data, such as period data, district data, sub-district data, village data, Supervisor's data (DPL), zoning data, area history data, KKN participant data, preparation of a valuation and not centralized data. One of them is KKN Program which is conducted by Diponegoro University. KKN Program will require an application to manage data in order to improve work efficiency and the smoothness of KKN Program.

The application of KKN Data Processing Administration is a web-based application, created by use the PHP programming language within the scope of the Code Igniter Framework and MySQL database. The development method is done by use the waterfall method, whereas in the application design is using UML modeling.

The results of this application design is the creation of a web-based application that can manage KKN data in the Diponegoro University, such as period data processing, district data, data sub-district, village data, Supervisor's data (DPL), zoning data, KKN participant data, list of participants, and the value of area history data that has been used in previous KKN program.

Keywords: KKN, administrative applications, PHP, Framework Code Igniter.

I. PENDAHULUAN

Pengolahan data KKN (Kuliah Kerja Nyata) yang belum efektif dan efisien menjadi latar belakang dibangunnya sistem administrasi pengolahan data KKN. Sistem informasi yang terkomputerisasi dapat membantu pengolahan data KKN seperti data Periode, data DPL (Dosen Pembimbing Lapangan), data kabupaten, data kecamatan, data desa, data mahasiswa, data pembagian wilayah serta data nilai peserta KKN untuk pembuatan laporan.

II. LANDASAN TEORI

A. Sistem Informasi

Sistem informasi dapat didefinisikan sebagai berikut :

- Suatu sistem yang dibuat oleh manusia yang terdiri dari komponen-komponen dalam organisasi untuk mencapai suatu tujuan yaitu menyajikan informasi.

- Sekumpulan prosedur organisasi yang pada saat dilaksanakan akan memberikan informasi bagi pengambil keputusan dan atau untuk mengendalikan organisasi.
- Suatu sistem di dalam suatu organisasi yang mempertemukan kebutuhan pengolahan transaksi, mendukung operasi, bersifat manajerial dan kegiatan strategi dari suatu organisasi dan menyediakan pihak luar tertentu dengan laporan-laporan yang diperlukan.

Organisasi menggunakan sistem informasi untuk mengolah transaksi-transaksi, mengurangi biaya dan menghasilkan pendapatan sebagai salah satu produk atau pelayanan mereka. Bank menggunakan sistem informasi untuk mengolah cek-cek nasabah dan membuat berbagai laporan rekening koran dan transaksi yang terjadi. Perusahaan menggunakan sistem informasi untuk mempertahankan persediaan pada tingkat paling rendah agar konsisten dengan jenis barang yang tersedia.

Sebagian sistem informasi berlandaskan komputer terdapat di dalam suatu organisasi dalam berbagai jenis. Anggota organisasi adalah pemakai informasi yang dihasilkan sistem tersebut termasuk manajer yang bertanggung atas pengalokasian sumber daya untuk pengembangan dan pengoperasian perusahaan. (Bin Ladjamudin, Al-Bahra, 2005)

B. Software Development Life Cycle

SDLC atau *Software Development Life Cycle* atau sering disebut juga *System Development Life Cycle* adalah proses mengembangkan atau mengubah suatu sistem perangkat lunak dengan menggunakan model-model dan metodologi yang digunakan orang untuk mengembangkan sistem-sistem perangkat lunak sebelumnya (berdasarkan *best practice* atau cara-cara yang sudah teruji baik).

Tahapan-tahapan yang ada pada SDLC secara global adalah sebagai berikut :

- Inisiasi (*initiation*)
- Pengembangan konsep sistem (*system concept development*)
- Perencanaan (*planning*)
- Analisis kebutuhan (*requirements analysis*)
- Desain (*design*)
- Pengembangan (*development*)
- Integrasi dan pengujian (*integration and test*)

- h. Implementasi (*implementation*)
 - i. Operasi dan pemeliharaan (*operations and maintenance*)
 - j. Disposisi (*disposition*)
- (A.S, Rosa dan Shalahuddin, M., 2014)

C. Model Waterfall

Model SDLC air terjun (*waterfall*) sering juga disebut model sekuensial linier (*sequential linear*) atau alur hidup klasik (*classic life cycle*). Model air terjun menyediakan pendekatan alur hidup perangkat lunak secara sekuensial atau terurut dimulai dari analisis, desain, pengodean, pengujian, dan tahap pendukung (*support*).

Kenyataannya sangat jarang model air terjun dapat dilakukan sesuai alurnya karena sebab sebagai berikut :

- a. Perubahan spesifikasi perangkat lunak terjadi di tengah alur pengembangan.
- b. Sangat sulit bagi pelanggan untuk mendefinisikan semua spesifikasi di awal alur pengembangan. Pelanggan sering kali butuh contoh (*prototype*) untuk menjabarkan spesifikasi kebutuhan sistem lebih lanjut.
- c. Pelanggan tidak mungkin bersabar mengakomodasi perubahan yang diperlukan di akhir alur pengembangan.

Model ini sangat cocok digunakan kebutuhan pelanggan sudah sangat dipahami dan kemungkinan terjadinya perubahan kebutuhan selama pengembangan perangkat lunak kecil. Hal positif dari model air terjun adalah struktur tahap pengembangan sistem jelas, dokumentasi dihasilkan di setiap tahap pengembangan, dan sebuah tahap dijalankan setelah tahap sebelumnya selesai dijalankan (tidak ada tumpang tindih pelaksanaan tahap). (A.S, Rosa dan Shalahuddin, M., 2014)

D. ERD

Pemodelan awal basis data yang paling banyak digunakan adalah menggunakan *Entity Relationship Diagram* (ERD). ERD dikembangkan berdasarkan teori himpunan dalam bidang matematika. ERD digunakan untuk pemodelan basis data relasional. Sehingga jika penyimpanan basis data menggunakan OODBMS maka perancangan basis data tidak perlu menggunakan ERD. (A.S, Rosa dan Shalahuddin, M., 2014)

E. UML

UML adalah bahasa spesifikasi standar yang dipergunakan untuk mendokumentasikan, menspesifikasikan dan membangun perangkat lunak. UML merupakan metodologi dalam mengembangkan sistem berorientasi objek dan juga merupakan alat untuk mendukung pengembangan sistem. UML saat ini sangat banyak dipergunakan dalam dunia industri yang merupakan standar bahasa pemodelan umum dalam industri perangkat lunak dan pengembangan sistem. (Gata, Windu dan Gata, Grace, 2013)

F. Use Case

Use Case Diagram merupakan pemodelan untuk kelakuan (*behavior*) sistem informasi yang akan dibuat. *Use Case* mendeskripsikan sebuah interaksi antara satu atau lebih aktor dengan sistem informasi yang akan dibuat. Dapat dikatakan *Use Case* digunakan untuk mengetahui fungsi apa saja yang ada di dalam sistem informasi dan siapa saja yang berhak menggunakan fungsi-fungsi tersebut. (Gata, Windu dan Gata, Grace, 2013)

G. Sequence diagram

Sequence diagram menggambarkan kelakuan objek pada *Use Case* dengan mendeskripsikan waktu hidup objek dan pesan yang dikirimkan dan diterima antar objek. (Gata, Windu dan Gata, Grace, 2013)

H. Class diagram

Class diagram merupakan hubungan antar kelas dan penjelasan detail tiap-tiap kelas di dalam model desain dari suatu sistem, juga memperlihatkan aturan-aturan dan tanggung jawab entitas yang menentukan perilaku sistem. *Class diagram* juga menunjukkan atribut-atribut dan operasi-operasi dari sebuah kelas dan *constraint* yang berhubungan dengan objek yang dikoneksikan. (Gata, Windu dan Gata, Grace, 2013)

I. PHP

PHP merupakan singkatan dari *Hypertext Preprocessor* yang merupakan bahasa berbentuk skrip yang ditempatkan pada *server* dan diproses di *server*. Hasilnya kemudian dikirimkan ke *browser* klien. (Hirin A.M dan Virgi, 2011)

J. Javascript

Javascript adalah bahasa yang berbentuk kumpulan skrip yang pada fungsinya berjalan pada suatu dokumen HTML. Sepanjang sejarah internet bahasa ini adalah bahasa skrip pertama untuk web. Bahasa ini adalah bahasa pemrograman untuk memberikan kemampuan tambahan terhadap HTML dengan mengijinkan pekekseskusan perintah-perintah di sisi klien, yang artinya di sisi *browser* bukan di sisi *server*. (Adi, A.P dan Sanjay, R., 2012)

K. Code Igniter

Code Igniter adalah aplikasi *open source* yang berupa *framework* dengan model MVC (*model view controller*) untuk membangun *website* dinamis. Dengan menggunakan PHP Code Igniter akan memudahkan *developer* untuk membuat aplikasi web dengan cepat dan mudah dibandingkan dengan membuatnya dari awal. (Wiswakrma, Komang, 2010)

L. MySQL

MySQL adalah sebuah perangkat lunak sistem manajemen basis data SQL atau DBMS yang *multithread*, *multi-user* dengan sekitar 6 juta instalasi di seluruh dunia. *MySQL AB* membuat *MySQL* tersedia sebagai perangkat lunak gratis di bawah lisensi *GNU General Public Licence* (GPL). Tetapi mereka juga

diagram kelas aplikasi Administrasi Pengolahan Data KKN

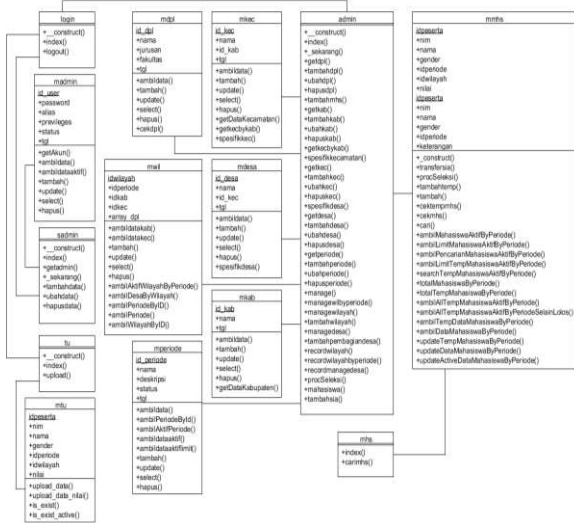

Gambar 3 Diagram Kelas Aplikasi Administrasi Pengolahan Data KKN

c. Sequence Diagram

Berkut ini adalah gambar-gambar Diagram Sequence dari Aplikasi Administrasi Pengolahan Data KKN.

Gambar 4 merupakan digram sekuensial untuk masuk ke sistem (login).

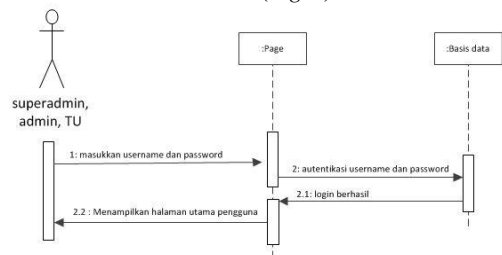

Gambar 4 Diagram sekuensial masuk ke sistem (login)

Gambar 5 merupakan digram sekuensial dari menambahkan data wilayah KKN.

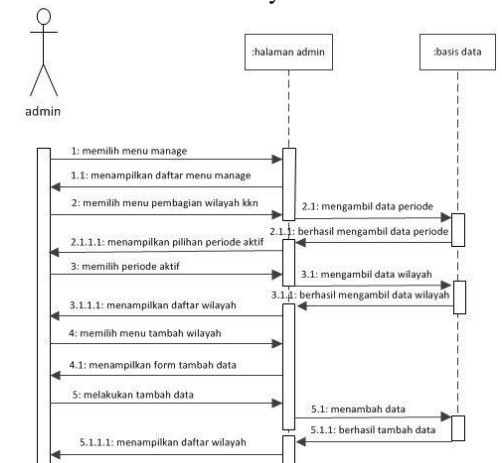

Gambar 5 Diagram sekuensial dari menambahkan data wilayah KKN

Gambar 6 merupakan digram sekuensial dari melihat data history wilayah KKN.

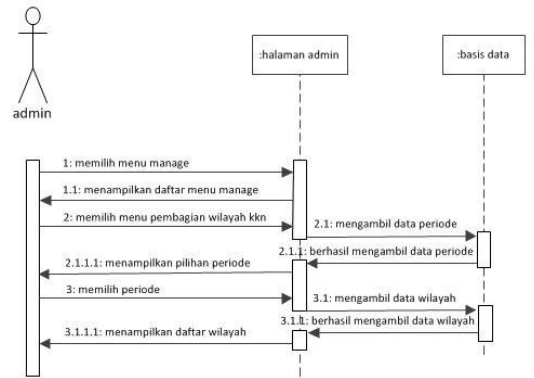

Gambar 6 Diagram sekuensial dari melihat data history wilayah KKN

Gambar 7 merupakan digram sekuensial dari mengunggah data mahasiswa.

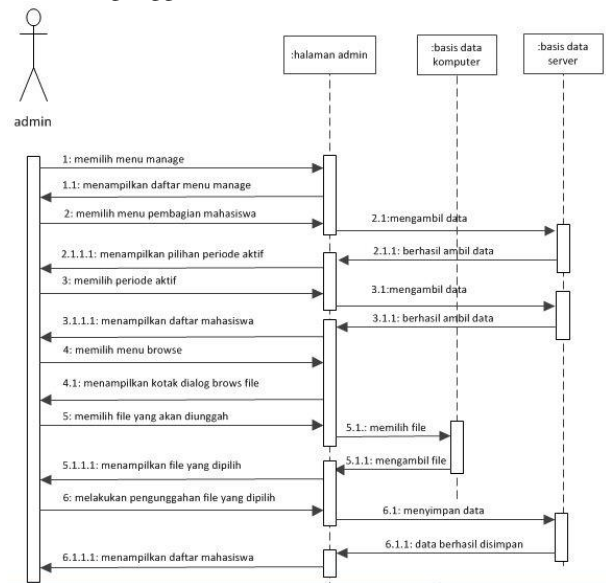

Gambar 7 Diagram sekuensial dari mengunggah data mahasiswa

Gambar 8 merupakan digram sekuensial dari mencetak nilai mahasiswa.

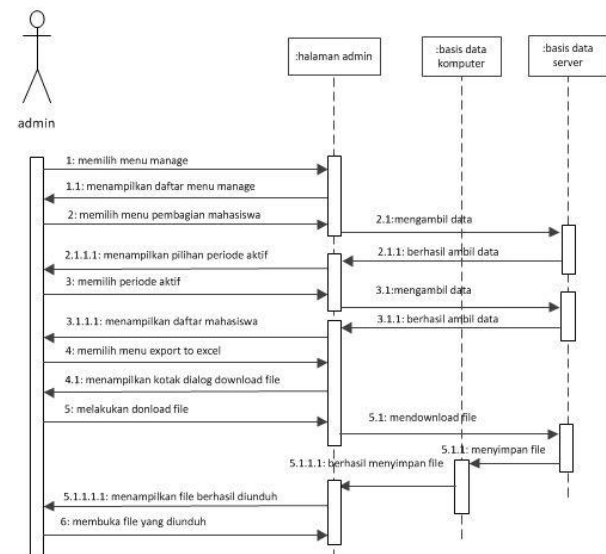

Gambar 8 Diagram sekuensial dari mengunggah data mahasiswa

IV. IMPLEMENTASI DAN PENGUJIAN

A. Implementasi Basis Data

Tahapan ini mengimplementasikan hasil perancangan basis pada sistem yang telah dibuat sebelumnya.

Gambar 9 merupakan contoh implementasi pada tabel admin.

#	Name	Type	Collation	Attributes	Null	Default	Extra
1	id_user	varchar(30)	latin1_swedish_ci		No	None	
2	password	varchar(32)	latin1_swedish_ci		No	None	
3	alias	varchar(30)	latin1_swedish_ci		No	None	
4	privileges	enum('superadmin', 'admin', 'tu', ',')	latin1_swedish_ci		No	None	
5	status	enum('aktif', 'nonaktif', ',')	latin1_swedish_ci		No	None	
6	tgl	date			No	None	

Gambar 9 Implementasi tabel tadmin

Implementasi tabel yang lain ditunjukkan oleh gambar 10 sampai dengan gambar 18.

#	Name	Type	Collation	Attributes	Null	Default	Extra
1	id_periode	int(3)			No	None	AUTO_INCREMENT
2	nama	varchar(30)	latin1_swedish_ci		No	None	
3	deskripsi	text	latin1_swedish_ci		No	None	
4	status	enum('aktif', 'nonaktif', ',')	latin1_swedish_ci		No	None	
5	tgl	date			No	None	

Gambar 10 Implementasi tabel tperiode

#	Name	Type	Collation	Attributes	Null	Default	Extra
1	id_kab	int(3)			No	None	AUTO_INCREMENT
2	nama	varchar(15)	latin1_swedish_ci		No	None	
3	tgl	date			No	None	

Gambar 11 Implementasi tabel tkabupaten

#	Name	Type	Collation	Attributes	Null	Default	Extra
1	id_kec	int(3)			No	None	AUTO_INCREMENT
2	nama	varchar(20)	latin1_swedish_ci		No	None	
3	id_kab	int(3)			No	None	
4	tgl	date			No	None	

Gambar 12 Implementasi tabel tkecamatan

#	Name	Type	Collation	Attributes	Null	Default	Extra
1	id_desa	int(3)			No	None	AUTO_INCREMENT
2	nama	varchar(20)	latin1_swedish_ci		No	None	
3	id_kec	int(3)			No	None	
4	tgl	date			No	None	

Gambar 13 Implementasi tabel tdesa

#	Name	Type	Collation	Attributes	Null	Default	Extra
1	id_dpl	int(3)			No	None	AUTO_INCREMENT
2	nama	varchar(40)	latin1_swedish_ci		No	None	
3	jurusan	varchar(30)	latin1_swedish_ci		No	None	
4	fakultas	varchar(5)	latin1_swedish_ci		No	None	
5	tgl	date			No	None	

Gambar 14 Implementasi tabel tdpl

#	Name	Type	Collation	Attributes	Null	Default	Extra
1	idpeserta	int(6)			No	None	AUTO_INCREMENT
2	nim	varchar(14)	latin1_swedish_ci		No	None	
3	nama	varchar(40)	latin1_swedish_ci		No	None	
4	gender	varchar(1)	latin1_swedish_ci		No	None	
5	idperiode	int(3)			No	None	
6	idwilayah	int(3)			Yes	NULL	
7	nilai	enum('A', 'B', 'C', 'D', 'E')	latin1_swedish_ci		Yes	NULL	

Gambar 15 Implementasi tabel tmahasiswa

#	Name	Type	Collation	Attributes	Null	Default	Extra
1	idpeserta	int(6)			No	None	AUTO_INCREMENT
2	nim	varchar(14)	latin1_swedish_ci		No	None	
3	nama	varchar(40)	latin1_swedish_ci		No	None	
4	gender	varchar(1)	latin1_swedish_ci		No	None	
5	idperiode	int(3)			No	None	
6	keterangan	enum('0', '1', '2')	latin1_swedish_ci		No	0	

Gambar 16 Implementasi tabel temp_mahasiswa

#	Name	Type	Collation	Attributes	Null	Default	Extra
1	idwilayah	int(3)			No	None	AUTO_INCREMENT
2	idperiode	int(3)			No	None	
3	idkab	int(3)			No	None	
4	idkec	int(3)			No	None	
5	array_dpl	varchar(25)	latin1_swedish_ci		Yes	NULL	

Gambar 17 Implementasi tabel twilayah

#	Name	Type	Collation	Attributes	Null	Default	Extra
1	idwilayahdesa	int(3)			No	None	AUTO_INCREMENT
2	idwilayah	int(3)			No	None	
3	array_desa	varchar(100)	latin1_swedish_ci		Yes	NULL	

Gambar 18 Implementasi tabel tpembagiandes

B. Implementasi Antarmuka

Berikut ini merupakan antarmuka yang dimiliki Aplikasi Administrasi Pengolahan Data KKN:

1. Halaman Login

Berisi form untuk melakukan login ke aplikasi dengan memasukkan *username* dan *password*, tampilan seperti pada gambar 19.

Gambar 19 Halaman Login

2. Halaman User

Berisi fitur untuk mengelola pengguna aplikasi, tampilan seperti pada Gambar 20.

No	Id User	Password	Alias	Privileges	Status	Tanggal	Pilihan
1	admin	admin	admin	admin	aktif	2013-11-21	Edit Delete
2	superadmin	superadmin	superadmin	superadmin	aktif	2013-11-21	Edit Delete
3	tu	tu	tu	tu	aktif	2013-11-21	Edit Delete

Gambar 20 Halaman Pengguna

3. Halaman Master DPL

Berisi fitur untuk mengelola data DPL, tampilan seperti pada Gambar 21.

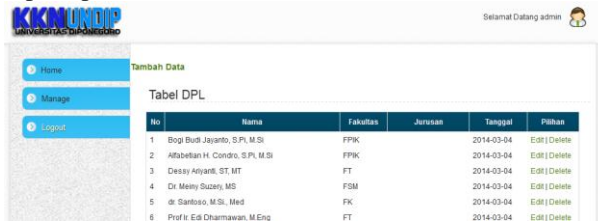

Gambar 21 Halaman Master DPL

4. Halaman Master Kabupaten

Berisi fitur untuk mengelola data kabupaten, tampilan seperti pada Gambar 22.



Gambar 22 Halaman Master Kabupaten

5. Halaman Master Kecamatan

Berisi fitur untuk mengelola data kecamatan, tampilan seperti pada Gambar 23.



Gambar 23 Halaman Master Kecamatan

6. Halaman Master Desa

Berisi fitur untuk mengelola data desa, tampilan seperti pada Gambar 24.



Gambar 24 Halaman Master Desa

7. Halaman Master Periode

Berisi fitur untuk mengelola data periode, tampilan seperti pada Gambar 25.



Gambar 25 Halaman Master Periode

8. Halaman Pembagian Wilayah KKN

Berisi fitur untuk mengelola data wilayah, tampilan seperti pada Gambar 26.



Gambar 26 Halaman Pembagian Wilayah

9. Halaman History Wilayah

Berisi fitur untuk mengelola data history wilayah, tampilan seperti pada Gambar 27.

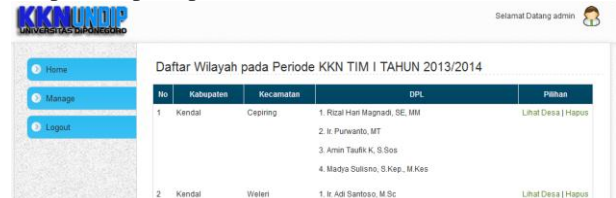

Gambar 27 Halaman History Wilayah

10. Halaman Pembagian Mahasiswa

Berisi fitur untuk mengelola data mahasiswa, tampilan seperti pada Gambar 28.

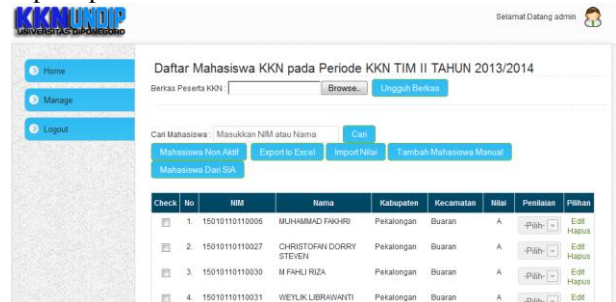

Gambar 28 Halaman Pembagian Mahasiswa

11. Halaman Upload Daftar Mahasiswa oleh Tata Usaha

Berisi fitur untuk mengunggah daftar peserta KKN, tampilan seperti pada Gambar 29.



Gambar 29 Halaman Upload Daftar Mahasiswa

12. Halaman Cari data oleh Mahasiswa

Berisi fitur untuk mencari dan melihat data peserta KKN, tampilan seperti pada Gambar 30.



Gambar 30 Halaman Cari Data Mahasiswa

C. Pengujian

Proses pengujian dilakukan menggunakan metode *black-box* berdasarkan fungsi dari aplikasi yang tertera pada diagram *use case*.

Tabel-tabel di bawah ini merupakan ringkasan dari pengujian yang telah dilakukan. Pertama adalah Tabel 1 yang merupakan ringkasan pengujian yang berhubungan dengan pengelolaan data User.

Tabel 1 Pengujian pengelolaan data User

Nama Pengujian	Bentuk Pengujian	Hasil yang diharapkan	Hasil Pengujian
Pengujian login	Memasukkan <i>username</i> dan <i>password</i> yang digunakan untuk login	Muncul halaman utama <i>user</i>	Berhasil
Pengujian tambah data <i>user</i>	Memasukkan data pengguna baru dan menyimpannya	Muncul pesan data pengguna berhasil ditambahkan dan data tersebut tampil pada daftar	Berhasil
Pengujian ubah data <i>user</i>	Memilih data pengguna yang tersedia dan mengubah informasinya	Muncul pesan data pengguna berhasil diperbarui dan data yang baru muncul dalam daftar	Berhasil
Pengujian hapus data <i>user</i>	Memilih data pengguna tertentu dan menghapus data tersebut dengan mengklik tombol <i>delete</i>	Muncul pesan data pengguna berhasil dihapus dan data yang dihapus menghilang dari daftar	Berhasil

Tabel 2 merupakan ringkasan pengujian yang berhubungan dengan pengelolaan data periode.

Tabel 2 Pengujian pengelolaan data periode

Nama Pengujian	Bentuk Pengujian	Hasil yang diharapkan	Hasil Pengujian
Pengujian tambah data periode	Memasukkan data periode baru dan menyimpannya	Muncul pesan data periode berhasil ditambahkan dan data tersebut tampil pada daftar	Berhasil
Pengujian ubah data periode	Memilih data periode yang tersedia dan mengubah informasinya	Muncul pesan data periode berhasil diperbarui dan data yang baru muncul dalam daftar	Berhasil
Pengujian hapus data periode	Memilih data periode tertentu dan menghapus data tersebut dengan mengklik tombol <i>delete</i>	Muncul pesan data periode berhasil dihapus dan data yang dihapus menghilang dari daftar	Berhasil

Tabel 3 merupakan ringkasan pengujian yang berhubungan dengan pengelolaan data kabupaten.

Tabel 3 Pengujian pengelolaan data kabupaten

Nama Pengujian	Bentuk Pengujian	Hasil yang diharapkan	Hasil Pengujian
Pengujian tambah data kabupaten	Memasukkan data kabupaten baru dan menyimpannya	Muncul pesan data kabupaten berhasil ditambahkan dan data tersebut tampil pada daftar	Berhasil
Pengujian	Memilih data	Muncul pesan data	Berhasil

ubah data kabupaten	kabupaten yang tersedia dan mengubah informasinya	kabupaten berhasil diperbarui dan data yang baru muncul dalam daftar	
Pengujian hapus data kabupaten	Memilih data kabupaten tertentu dan menghapus data tersebut dengan mengklik tombol <i>delete</i>	Muncul pesan data kabupaten berhasil dihapus dan data yang dihapus menghilang dari daftar	Berhasil

Tabel 4 merupakan ringkasan pengujian yang berhubungan dengan pengelolaan data kecamatan.

Tabel 4 Pengujian pengelolaan data kecamatan

Nama Pengujian	Bentuk Pengujian	Hasil yang diharapkan	Hasil Pengujian
Pengujian tambah data kecamatan	Memasukkan data kecamatan baru dan menyimpannya	Muncul pesan data kecamatan berhasil ditambahkan dan data tersebut tampil pada daftar	Berhasil
Pengujian ubah data kecamatan	Memilih data kecamatan yang tersedia dan mengubah informasinya	Muncul pesan data kecamatan berhasil diperbarui dan data yang baru muncul dalam daftar	Berhasil
Pengujian hapus data kecamatan	Memilih data kecamatan tertentu dan menghapus data tersebut dengan mengklik tombol <i>delete</i>	Muncul pesan data kecamatan berhasil dihapus dan data yang dihapus menghilang dari daftar	Berhasil

Tabel 5 merupakan ringkasan pengujian yang berhubungan dengan pengelolaan data desa.

Tabel 5 Pengujian pengelolaan data desa

Nama Pengujian	Bentuk Pengujian	Hasil yang diharapkan	Hasil Pengujian
Pengujian tambah data desa	Memasukkan data desa baru dan menyimpannya	Muncul pesan data desa berhasil ditambahkan dan data tersebut tampil pada daftar	Berhasil
Pengujian ubah data desa	Memilih data desa yang tersedia dan mengubah informasinya	Muncul pesan data desa berhasil diperbarui dan data yang baru muncul dalam daftar	Berhasil
Pengujian hapus data desa	Memilih data desa tertentu dan menghapus data tersebut dengan mengklik tombol <i>delete</i>	Muncul pesan data desa berhasil dihapus dan data yang dihapus menghilang dari daftar	Berhasil

Tabel 6 merupakan ringkasan pengujian yang berhubungan dengan pengelolaan data dpl.

Tabel 6 Pengujian pengelolaan data dpl

Nama Pengujian	Bentuk Pengujian	Hasil yang diharapkan	Hasil Pengujian
Pengujian tambah data dpl	Memasukkan data dpl baru dan menyimpannya	Muncul pesan data dpl berhasil ditambahkan dan data tersebut tampil pada daftar	Berhasil

Pengujian ubah data dpl	Memilih data dpl yang tersedia dan mengubah informasinya	Muncul pesan data dpl berhasil diperbarui dan data yang baru muncul dalam daftar	Berhasil
Pengujian hapus data dpl	Memilih data dpl tertentu dan menghapus data tersebut dengan mengklik tombol <i>delete</i>	Muncul pesan data dpl berhasil dihapus dan data yang dihapus menghilang dari daftar	Berhasil

Tabel 7 merupakan ringkasan pengujian yang berhubungan dengan pengelolaan data mahasiswa.

Tabel 7 Pengujian pengelolaan data mahasiswa

Nama Pengujian	Bentuk Pengujian	Hasil yang diharapkan	Hasil Pengujian
Pengujian tambah data mahasiswa	Memasukkan data mahasiswa baru dan menyimpannya	Muncul pesan data mahasiswa berhasil ditambahkan dan data tersebut tampil pada daftar	Berhasil
Pengujian ubah data mahasiswa	Memilih data mahasiswa yang tersedia dan mengubah informasinya	Muncul pesan data mahasiswa berhasil diperbarui dan data yang baru muncul dalam daftar	Berhasil
Pengujian hapus data mahasiswa	Memilih data mahasiswa tertentu dan menghapus data tersebut dengan mengklik tombol hapus	Muncul pesan data mahasiswa berhasil dihapus dan data yang dihapus menghilang dari daftar	Berhasil
Pengujian unggah data mahasiswa	Mengunggah berkas excel yang berisi data mahasiswa	Muncul pesan berkas berhasil diunggah dan data yang ada didalam berkas tersebut muncul dalam daftar	Berhasil
Pengujian mencari data mahasiswa	Memasukkan kata kunci pencarian (nama atau nim) pada kotak isian yang ada	Data mahasiswa yang berhubungan dengan kata kunci yang ditampilkan dalam daftar	Berhasil

Tabel 8 merupakan ringkasan pengujian yang berhubungan dengan pengelolaan data nilai mahasiswa.

Tabel 8 Pengujian pengelolaan data nilai mahasiswa

Nama Pengujian	Bentuk Pengujian	Hasil yang diharapkan	Hasil Pengujian
Pengujian unggah data nilai mahasiswa	Mengunggah berkas excel yang berisi data nilai mahasiswa	Muncul pesan berkas berhasil diunggah dan data yang ada didalam berkas tersebut muncul dalam daftar	Berhasil
Pengujian mencetak data nilai mahasiswa	Mengklik tombol <i>export to excel</i>	Muncul kotak dialog download file excel dan file tersebut muncul pada daftar downloads serta dapat dibuka	Berhasil

Tabel 9 merupakan ringkasan pengujian yang berhubungan dengan pengelolaan data wilayah.

Tabel 9 Pengujian pengelolaan data wilayah

Nama Pengujian	Bentuk Pengujian	Hasil yang diharapkan	Hasil Pengujian
Pengujian tambah data wilayah	Memasukkan data wilayah baru dan menyimpannya	Muncul pesan data wilayah berhasil ditambahkan dan data tersebut tampil pada daftar	Berhasil
Pengujian ubah data wilayah	Memilih data wilayah yang tersedia dan mengubah informasinya	Muncul pesan data wilayah berhasil diperbarui dan data yang baru muncul dalam daftar	Berhasil
Pengujian hapus data wilayah	Memilih data wilayah tertentu dan menghapus data tersebut dengan mengklik tombol hapus	Muncul pesan data wilayah berhasil dihapus dan data yang dihapus menghilang dari daftar	Berhasil

Tabel 10 merupakan ringkasan pengujian yang berhubungan dengan pengelolaan data *history* wilayah.

Tabel 10 Pengujian pengelolaan data *history* wilayah

Nama Pengujian	Bentuk Pengujian	Hasil yang diharapkan	Hasil Pengujian
Pengujian melihat data <i>history</i> wilayah	Memilih menu <i>record</i> wilayah	Muncul data <i>history</i> wilayah yang digunakan pada periode sebelumnya	Berhasil
Pengujian hapus data <i>history</i> wilayah	Memilih data <i>history</i> wilayah tertentu dan menghapus data tersebut dengan mengklik tombol hapus	Muncul pesan data <i>history</i> wilayah berhasil dihapus dan data yang dihapus menghilang dari daftar	Berhasil

V. PENUTUP

Kesimpulan dan saran dari hasil penelitian dan pembahasan adalah sebagai berikut.

A. Kesimpulan

Berdasarkan hasil penelitian dan pembahasan, maka dapat diambil kesimpulan sebagai berikut :

- 1) Aplikasi administrasi pengolahan data KKN dapat melakukan pengelolaan data KKN yang meliputi data kabupaten, data kecamatan, data desa, data periode, data DPL, data mahasiswa, serta data wilayah.
- 2) Berdasarkan data sampel kegiatan KKN yang telah digunakan pada aplikasi, aplikasi tersebut dapat berjalan dengan baik yaitu dapat melakukan pengelolaan data KKN yang meliputi data kabupaten, data kecamatan, data desa, data periode, data DPL, data mahasiswa, serta data wilayah.
- 3) Aplikasi administrasi pengolahan data KKN memiliki fitur untuk mengeksport nilai dan daftar mahasiswa yang lolos, tidak lolos dan mengundurkan diri dari kegiatan KKN yang telah selesai dilakukan ke dalam bentuk file excel, sehingga file tersebut dapat dimasukkan kedalam laporan kegiatan KKN.

- 4) Aplikasi administrasi pengolahan data KKN juga memiliki fitur untuk mengunggah data peserta KKN yang didapat dari SIAKAD.

B. Saran

Terdapat saran dari hasil penelitian yaitu sebagai berikut :

- 1) Aplikasi administrasi pengolahan data KKN ini dapat dikembangkan lebih lanjut dengan menambahkan fitur mengambil data peserta KKN dari SIAKAD secara langsung dengan menambahkan fitur *web services* ke dalam aplikasi untuk menjaga keamanan dan kerahasiaan data SIAKAD.

DAFTAR PUSTAKA

- [1] A.S, Rosa dan Shalahuddin, M., *Modul Pembelajaran Rekayasa Perangkat Lunak (Terstruktur dan Berorientasi Objek)*, Modula, Bandung, 2011.
- [2] Adi, A.P dan Sanjay, R., *Web Makin Dahsyat dengan JQuery*, Kompas Gramedia, Semarang, 2012.
- [3] Bin Ladjamudin, Al-Bahra, *Analisis dan Desain Sistem Informasi*, Graha Ilmu, Yogyakarta, 2005.
- [4] Gata, Windu dan Gata, Grace., *Sukses Membangun Aplikasi Penjualan dengan Java*, PT Elex Media Komputindo, Jakarta, 2013.
- [5] Hirin A.M dan Virgi., *Cepat Mahir Pemrograman Web dengan PHP dan MySQL*, Prestasi Pustakaraya, Jakarta, 2011.
- [6] Huda, Miftahul., *Membuat Aplikasi Database dengan Java, MySQL dan Netbeans*, PT. Elex Media Komputindo, Jakarta, 2010.
- [7] Kadir, Abdul., *Dasar Pemrograman Web Dinamis Menggunakan PHP*, CV. Andi Offset, Yogyakarta, 2008.
- [8] Pribadi Basuki, Awan, *Membangun Web Berbasis PHP dengan Framework CodeIgniter*, Lokomedia, Yogyakarta, 2010.
- [9] Riyanto, Slamet, *Membangun Web Portal Multibahasa Joomla 1.5X+CD*, PT. Elex Media Komputindo, Jakarta, 2009.
- [10] Septian, Gunung. *Trik Pintar Menguasai CodeIgniter*, PT. Elex Media Komputindo, Jakarta, 2011.
- [11] Shodiq, Muchamad, *Simbes, Aplikasi Manajemen Beasiswa di Universitas Diponegoro Berbasis Framework Code Igniter dan MySQL*, Skripsi S-1, Universitas Diponegoro, Semarang, 2013.
- [12] Sutanta, Edhy, *Sistem Informasi Manajemen*, Graha Ilmu, Yogyakarta, 2003.
- [13] Taylor, PhD, David A., *Object-Oriented Information System: Planning and Implementation*, John Wiley & Sons, Inc., Canada, 1992.
- [14] Wahyono, Teguh., *Practice Guide PHP On Windows*, PT. Elex Media Komputindo, Jakarta, 2009.
- [15] Wicaksono, Diaz, *Aplikasi Manajemen Praktikum Laboratorium Software Engineering Sistem Komputer Universitas Diponegoro*, Skripsi S-1, Universitas Diponegoro, Semarang, 2014.
- [16] Wiswakarma, Komang., *9 Langkah Menjadi Master Framework CodeIgniter.*, Loko Media, Yogyakarta, 2010.